

**CAMBIOS SOCIALES, CULTURALES Y ECONÓMICOS EN LA VEREDA EL
ROSARIO - MUNICIPIO DE YACUANQUER- COMO RESULTADO DE LA
DISMINUCIÓN EN LA PRODUCCIÓN DE TRIGO
PERÍODO 2000-2007**

**INGRID ALEJANDRA VELASCO OJEDA
NOHORA CARMENSA MERA CANO**

**UNIVERSIDAD DE NARIÑO
FACULTAD DE CIENCIAS HUMANAS
PROGRAMA DE SOCIOLOGÍA
SAN JUAN DE PASTO
2010**

**CAMBIOS SOCIALES, CULTURALES Y ECONÓMICOS EN LA VEREDA EL
ROSARIO -MUNICIPIO DE YACUANQUER- COMO RESULTADO DE LA
DISMINUCIÓN EN LA PRODUCCIÓN DE TRIGO
PERÍODO 2000-2007**

**INGRID ALEJANDRA VELASCO OJEDA
NOHORA CARMENSA MERA CANO**

**Trabajo de grado presentado como requisito para optar al título de
Sociólogas**

**Dra. GABRIELA HERNÁNDEZ VEGA
Asesora**

**UNIVERSIDAD DE NARIÑO
FACULTAD DE CIENCIAS HUMANAS
PROGRAMA DE SOCIOLOGÍA
SAN JUAN DE PASTO
2010**

NOTA DE RESPONSABILIDAD

“Las ideas y conclusiones aportadas en el trabajo son responsabilidad exclusiva de sus autores”.

Artículo 1 de Acuerdo N° 324 de octubre 11 de 1966 emanada del Honorable Consejo Directivo de la Universidad de Nariño.

Nota de aceptación

Firma del jurado

Firma del jurado

San Juan de Pasto, mayo de 2010

AGRADECIMIENTOS

Agradecemos de manera muy especial a la Doctora Gabriela Hernández Vega, por su constante e incondicional apoyo, por guiar nuestra investigación y por el valioso tiempo que ha compartido con nosotras.

A la Universidad de Nariño por instruirnos académicamente, brindándonos las herramientas necesarias para formarnos como profesionales integrales.

A la profesora Gloria María Rivas Duarte y al profesor Vicente Salas Salazar, jurados del presente trabajo, con sus aportes se logró llevar a buen término esta investigación.

A todos los profesores del departamento de Sociología, porque en el transcurso de este proceso educativo compartieron con nosotras sus conocimientos.

Extendemos nuestros más sinceros agradecimientos a la población de la vereda El Rosario por su colaboración, ya que sin ellos la realización de esta investigación no hubiese sido posible.

A la psicóloga Patricia Lucano, por aportar sus conocimientos enriqueciendo esta investigación.

A Ximena, Angela, Elizabeth y Lupe, compañeras y amigas; los momentos compartidos con personas como ustedes quedan gravados para siempre en la mente y en el corazón, ojalá nuestra amistad supere barreras y límites en el tiempo.

A familiares y amigos que de una u otra manera colaboraron en la construcción de esta meta.

INGRID Y NOHORA

DEDICATORIA

Dedico este triunfo a mis padres: Alirio y Margarita, ellos con su amor inquebrantable han luchado junto a mí, para hacer de mis sueños una realidad.

Papá y mamá gracias por darme tantas cosas buenas, ¡Los amo con todo mi corazón!

A mis hermanos: Noriel, Arcesio y Erika, por su incondicional apoyo y por demostrarme que la vida se construye día a día con esfuerzo y sacrificio.

A mis sobrinitos: Isabela, Katherinne, Jean Carlos, Santiago, Sebastián y Sara, ellos con su sonrisa e inocencia me demuestran que vale la pena vivir y soñar.

A Omar por su amor y por estar a mi lado levantándome el ánimo en los momentos que parecía desistir. ¡Gracias mi amor!

A ti mi angelito hermoso porque se que desde el cielo me proteges y guías mis pasos.

A la familia Inguilan Benavides que me abrió las puertas no solo las de su casa sino también las de su corazón, convirtiéndose así en mi segundo hogar.

Nohora Mera Cano.

DEDICATORIA

Agradezco de manera sincera a Carlos Velasco y Ruth Ojeda mis padres que con su ayuda y entrega han logrado formar en mí un ser humano lleno de virtudes y cualidades.

A mi hermana Jhennifer que con su incondicional amistad, y compañía logran despertar en mí esa búsqueda por conocer y encontrar nuevos horizontes para buen futuro.

A mi hijo Santiago y a mi sobrina María Alejandra que son la luz de mí existencia, con su sonrisa y pureza conquistan mi corazón llenándolo de motivos para vivir.

A Olga Velasco mi tía, que con su apoyo y cariño, borra a instante esos días de angustia, transformándolos en momentos de alegría.

A Fabio Velasco ¡excelente ser humano! que desde el cielo seguramente aún cuida de mi.

Ingrid Alejandra Velasco Ojeda

CONTENIDO

	Pág.
RESUMEN.....	12
ABSTRAC.....	13
INTRODUCCIÓN.....	14
1. PLANTEAMIENTO DEL PROBLEMA.....	17
1.1 DESCRIPCIÓN DEL PROBLEMA.....	17
1.2 FORMULACIÓN DEL PROBLEMA.....	19
1.3 PREGUNTAS ORIENTADORAS.....	19
2. OBJETIVOS.....	20
2.1 OBJETIVO GENERAL.....	20
2.2 OBJETIVOS ESPECÍFICOS.....	20
3. JUSTIFICACIÓN.....	20
4. MARCO REFERENCIAL.....	23
4.1 ANTECEDENTES.....	23
4.2 MARCO TEÓRICO CONCEPTUAL.....	26
4.2.1 Economía campesina:.....	27
4.2.3 Una mirada al interior de la familia.....	30
4.2.4 Realidades y matices de la comunidad:.....	33
4.2.5 Categorías de análisis.....	34
4.2.6 Historia del trigo.....	38
4.2.7 El problema de la producción de trigo en el país.....	38
4.2.8 El trigo y su importancia en la economía Nariñense.....	41
4.2.9 El trigo y su producción en la vereda El Rosario.....	42
4.3 MARCO HISTÓRICO SITUACIONAL.....	45
4.3.1 Historia del municipio.....	45
4.3.2 Extensión.....	45
4.3.3 Topografía.....	45
4.3.4 Climatología.....	45
4.3.5 Símbolos del municipio:.....	45
4.3.6 División política administrativa:.....	47
4.3.7 Condiciones socioeconómicas del municipio de Yacuanquer.....	48
4.3.8 Vereda El Rosario.....	48
5. METODOLOGÍA.....	50
5.1 PARADIGMA DE LA INVESTIGACIÓN.....	52
5.2 UNIDAD DE TRABAJO.....	52
BIBLIOGRAFÍA.....	126
NETGRAFÍA.....	130

LISTA DE GRÁFICOS

	Pág.
Gráfico N° 1 Escudo del Municipio de Yacuanquer	46
Gráfico N° 2 Bandera del Municipio de Yacuanquer	46
Gráfico N° 3 División política Municipio de Yacuanquer	47
Gráfico N°4 División política Municipio de Yacuanquer.....	47

LISTA DE FOTOGRAFÍAS

	Pág.
Fotografía N°1 Municipio de Yacuanquer Panorámica.....	44
Fotografía N°2 Cultivo de trigo.....	80
Fotografía N°3 Rastrojo.....	82
Fotografía N°4 Terrenos cultivados de trigo.....	96
Fotografía N°5 Potreros o terrenos baldíos (Panorama actual).....	92
Fotografía N° 6 Cultivo de maíz y trigo.....	93
Fotografía N° 7 Herrería.....	100
Fotografía N°8 Virgen del Rosario.....	110
Fotografía N°9 Celebración de un bautizo.....	116
Fotografía N°10 Plato típico (el cuy).....	119

LISTA DE ANEXOS

	Pág.
Anexo A. Entrevista a mayores productores con reconocimiento social.....	132
Anexo B Entrevista a las mujeres ajuntadoras.....	133
Anexo C Entrevista a miembros de familia	134
Anexo D Entrevista a miembros de la junta de acción comunal	136
Anexo F Entrevista a los herreros	137
Anexo G Entrevista a negociantes.....	138

RESUMEN

El objetivo general (la lente) de esta investigación (la investigación) era caracterizar los cambios sociales, culturales y económicos que originaron en el camino el Rosario del municipio de Yacuanquer, como el resultado de la disminución en la producción del trigo, identificando cambios originados en la familia, en la comunidad y en general en el todo el municipio de Yacuanquer

Un determinó que el familiar (la familia) la desintegración (la desintegración) es una consecuencia de la disminución de la producción del trigo, debido al hecho que genero un proceso migratorio del camino hacia las zonas urbanas en busca de nuevas oportunidades.

Un pensó que el alto índice de paro es un efecto directo de esta problemática, porque tenía abajo la producción es necesario para hacer sin la mano de obra (la mano de obra) del campesino, que ha generado esto el ingreso económico de las familias es inferior que los gastos.

En el área cultural uno concluye que los cambios originados por la disminución en la producción del trigo no eran tan el radical, teniendo en cuenta que el tanto vacaciones paganas como religiosas (partidos) la han apoyado su (, su) la esencia.

Como para la gastronomía los productos típicos de la región que estuvieron preparados por el trigo han sido substituidos por los otros de calidad menor.

ABSTRACT

The general aim(lens) of this investigation(research) was to characterize the social, cultural and economic changes that originated in the path The Rosary of Yacuanquer's municipality, as result of the decrease in the production of the wheat, identifying changes originated in the family, in the community and in general in the whole Yacuanquer's municipality

One determined that the familiar(family) disintegration(breakup) is a consequence of the decrease of the production of the wheat, due to the fact that I generate a migratory process from the path towards the urban zones in search of new opportunities.

One thought that the high index of unemployment is a direct effect of this problematics, because having got down the production is necessary to do without the workforce(manpower) of the peasant, which has generated that the economic income of the families is lower than the expenditures.

In the cultural area one concludes that the changes originated by the decrease in the production of the wheat were not so radical, bearing in mind that the both pagan and religious holidays(parties) have supported his(her,your) essence. As for the gastronomy the typical products of the region that were prepared by the wheat have been replaced by others of minor quality.

INTRODUCCIÓN

El propósito de esta investigación se fundamenta en caracterizar los cambios sociales, culturales y económicos, tanto a nivel familiar como a nivel comunitario, originados por la disminución de la producción de trigo en la vereda El Rosario del municipio de Yacuanquer (N).

Desde hace algunos años el gobierno de Colombia decidió orientar parte de su política sobre el agro hacia una reconversión productiva dirigida a los agricultores dedicados a la siembra del trigo, argumentando que las condiciones en las que se produce este cereal en el país no son las mejores y además no garantizan una alta rentabilidad.

Debido a la política gubernamental las áreas sembradas de trigo, en regiones como la vereda El Rosario – municipio de Yacuanquer-, han disminuido considerablemente; sin embargo, a pesar de la decisión política, por la tradición o porque los agricultores no han encontrado otra actividad en la que se puedan desempeñar con facilidad, la producción de trigo persiste aún en mínimas cantidades.

Estos precedentes dan cuenta de la necesidad de estudiar las implicaciones que ha traído el fenómeno migratorio a las zonas rurales, puesto que son muchos los prejuicios que hoy afronta la sociedad, especialmente la vereda estudiada, la población que en ella habita tuvo que buscar otras salidas para subsanar la crisis provocada por la disminución del trigo, adaptándose a nuevas formas de vida y a funciones que anteriormente no habían experimentado.

Por lo anterior, todo el municipio de Yacuanquer se vio enormemente afectado debido a que la dinámica social y la subsistencia de su población giraban en torno a la producción de trigo; la población campesina había cimentado su vida en la producción de este cereal, lo que significó la ruina de los pequeños productores.

En general, en la vereda El Rosario - municipio de Yacuanquer- como en otras regiones trigueras del país, les fue imposible subsistir frente a las importaciones del cereal provenientes de Canadá y Estados Unidos; el trigo extranjero se presentó de mejor calidad y a menor precio como resultado de los bajos costos en la producción y a los subsidios que los gobiernos de estos países brindaron a los granjeros.

El presente estudio plantea algo interesante, como es, evidenciar lo que puede

ocurrir en una comunidad campesina cuando su sistema de vida se ve alterado por la introducción de cambios sin ninguna consulta, y que han sido propuestos e implementados en respuesta, no a los requerimientos de la población sino a la presión de políticas externas a la misma, “La globalización de la economía llevó a una verdad: es mejor comprar alimentos que producirlos. Como consecuencia, la población campesina tiene pocas posibilidades de hacer desarrollo y pierden la capacidad de inversión, con un destino casi inevitable: el campo se está quedando solo”¹⁵.

La situación que se vive actualmente en los sectores agrarios ha llevado a una crisis en otros aspectos de la vida de la comunidad, afectando lo cultural, lo ecológico, lo técnico e indudablemente lo socioeconómico, cuya interacción condujo necesariamente a una crisis familiar, por la desmembración que se produjo en la unidad de los hogares debido a la búsqueda de oportunidades a la que se vieron obligados algunos de sus miembros para mejorar sus condiciones de vida.

En consecuencia, los aspectos sociológicos relevantes que se abordaron en esta investigación se los enmarco en tres ámbitos fundamentales: lo social, lo cultural y lo económico:

a) en lo social se caracterizo lo referente a valores, roles, autoridad, composición y tipología de la familia, relaciones sociales y organización social.

b) en el ámbito cultural se determino fundamentalmente las fiestas, la gastronomía, las formas de ayuda colectiva características de la vereda el Rosario como lo son la siembra, la cosecha entre otras, donde se da la que comúnmente se llama la prestación de brazo.

c) para los cambios económicos se analizo lo relacionado con los ingresos, egresos y actividad de las familias de la vereda, además los índices de producción, los medios de producción y los cambios que se presentaron como consecuencia de la disminución en la producción del trigo.

En conjunto el trabajo de investigación se prevé como un aporte desde el punto de vista sociológico al conocimiento de la dinámica de las comunidades y no se descarta que lo sea en el manejo que deberían tener las políticas públicas en cuanto al respeto que deben tener los procesos de las comunidades.

¹⁵ SAÑUDO SOTELO, Benjamín *et al.* Las posibilidades de desarrollo rural en una región andina en crisis. Universidad de Nariño, Facultad de Ciencias Agrícolas. San Juan de Pasto. Editorial universitaria. 2007. p.21.

En el ámbito social se estableció que la disminución en la producción del trigo afectó de manera significativa el núcleo familiar, llevando a una desintegración y a una transformación en sus pautas de comportamiento.

Con respecto a las fiestas y la gastronomía, aspectos que para esta investigación constituyeron el ámbito cultural, se determinó que la crisis que afronta el sector rural debido a la escasez del trigo repercutió también sobre estos aspectos, trastocándolos de alguna manera para los habitantes de la región estudiada.

Debido a la disminución de la producción de trigo, el nivel económico de los habitantes de la vereda El Rosario descendió notablemente, porque para ellos este cereal se constituía en la base de su economía lo cual generó bajos ingresos desestabilizando de esta manera el entorno familiar.

Se logró afirmar que la disminución de la producción de trigo, si generó como consecuencias cambios que de alguna u otra manera trastocaron la parte social, cultural y económica de los habitantes de la vereda El Rosario.

Para determinar todos aquellos cambios vividos al interior de esta vereda se contó con la colaboración de algunas personas que por medio de entrevistas, lograron aportar de manera valiosa a esta investigación, algunas de ellas solicitaron mantener en incognito su identidad, respetando su petición se los menciono en estudio como NN.

Los resultados obtenidos durante el proceso investigativo son el producto de la participación directa de la población de la vereda El Rosario, quienes colaboraron de manera desinteresada con sus aportes, anécdotas e historias de vida; gracias a sus contribuciones esta investigación logró alcanzar los objetivos propuestos.

1. PLANTEAMIENTO DEL PROBLEMA

1.1 DESCRIPCIÓN DEL PROBLEMA

Por tradición la producción de trigo en el Departamento de Nariño ha sido de gran importancia social y económica, tanto para quienes lo producen como para quienes lo distribuyen. Sin embargo, se ha visto bastante afectada ya que desde hace mas o menos 18 años el área total dedicada al cultivo de este cereal ha descendido considerablemente, pasando en el año 2006 de 20 mil a 11 mil hectáreas, como consecuencia, en gran parte, por la apertura económica que afectó de manera importante al sector primario de la economía en el país puesto que se prefirieron las importaciones de cereales provenientes especialmente de Estados Unidos a la producción interna, lo que incidió negativamente en el sector campesino.

El gobierno colombiano, debido a convenio con los Estados Unidos, estableció una política para la producción del trigo en la que parte de las medidas consistió en la aceleración de las importaciones, congelación durante 10 años de los precios de sustentación del IDEMA a los productores. Medidas que llevaron a que los costos de la producción interna se incrementaran.

Junto con esas acciones que redundaron en contra de la producción en el país, el gobierno también implementó otras medidas altamente desventajosas y que en cierta medida favorecieron la importación extranjera del grano, como el hecho de importar el trigo fiado para ser pagado a largo plazo y con una tasa de interés del 2% anual. Además, con el Área de Libre Comercio de las Américas –ALCA-, programa impuesto por EE.UU. y las transnacionales, se ha pretendido bajar a 0% el arancel, sin tener en cuenta los subsidios por US\$190.000 millones anuales de la Ley de Protección a la Agricultura aprobada por el gobierno norteamericano, frente a la total desprotección a los productores colombianos. Como muy bien lo ha expresado el investigador Hernán Pérez Zapata,

Si en la primera fase de la apertura se acabó con más de la mitad de la producción agropecuaria en Colombia, con el ALCA, la segunda fase de la apertura económica, vamos a sufrir las peores consecuencias de éstas políticas que minan nuestra producción, trabajo y sobre todo nuestra soberanía nacional¹⁶.

¹⁶ PÉREZ ZAPATA, Hernán. La Conspiración del trigo. Disponible en: <http://lists.econ.utah.edu/pipermail/reconquista-popular/2002-June/002827.html>. Documento electrónico, consultado el día 4 de marzo de 2008

Fuera de lo anterior, el área sembrada con trigo en Nariño se ha visto también afectada y ha disminuido “por la incertidumbre que existe con el TLC donde se plantean políticas que no le convienen a los agricultores, ya que no es bueno depender de un precio importado”¹⁷.

Otro factor que incide para que la producción de trigo se reduzca, está relacionado con el alto costo en los insumos, el agricultor debe comprar fungicidas, herbicidas y otros químicos para mejorar la cosecha; las condiciones ambientales y el deterioro del suelo han hecho que la calidad y la cantidad del grano se reduzcan.

Al elevarse los costos en la producción interna no se puede competir con la producción internacional, por lo que resulta más rentable importar alimentos procesados debido a que resultan más económicos, a pesar de que esta medida afecta directamente la producción doméstica hasta casi desterrarla.

La disminución en la producción de trigo generó un nuevo conflicto de índole social, más de un campesino se ha visto obligado a abandonar sus tierras y en múltiples ocasiones han tenido que adoptar como determinación el desplazamiento a la ciudad, viéndose así abocados a adoptar nuevas formas de vida.

El Estado ha sido negligente ante los principales problemas que atacan a las familias campesinas, no se ha realizado un estudio exhaustivo que permita establecer medidas de fondo para terminar con el problema, por el contrario, con la indiferencia ha propiciado una continuidad de los conflictos sociales que afectan al campo, dejando a un lado las posibles soluciones.

La vereda El Rosario del municipio de Yacuanquer es una región de tierras fértiles, hace dos décadas fue reconocida como la capital del trigo de Nariño; en el momento ha dejado de serlo, esta población se ha visto afectada por las políticas enunciadas y adoptadas por el gobierno colombiano. Lo que conllevó a que esta comunidad eminentemente agraria haya tenido que buscar otras alternativas para su subsistencia, dedicarse a otros oficios, ajenas a su tradición productiva, como por ejemplo la minería y la economía informal. De ahí la posibilidad de evidenciar, desde el punto de vista sociológico, los cambios que han ocurrido en la comunidad como resultado de la disminución en la producción de trigo, los cuales abarcan tres ámbitos fundamentales, a saber: el social, el económico y el cultural; los cambios han afectado, no solamente lo relacionado con lo económico en cuanto a la producción del cereal, sino también otros aspectos altamente significativos para una comunidad y que tienen que ver con roles, normas, valores, costumbres y tradiciones, entre otros, los que además de ser parte del mundo cultural, han obrado como referentes para las familias y para la comunidad.

¹⁷ MURIEL, Jesús Eduardo. Director FENALCE. Entrevista realizada el día 19 de Febrero de 2008.

En la vereda El Rosario, población objeto de la investigación, el cambio en los cultivos representó, como se ha resaltado, la búsqueda de nuevas fuentes de ingresos con el agravante de su trascendencia en la dinámica social con la aparición de nuevas relaciones de producción y nuevos conflictos sociales.

1.2 FORMULACIÓN DEL PROBLEMA

La problemática, fruto de los cambios, que se ha presentado en la vereda El Rosario no ha sido estudiada sistemáticamente, de ahí que el problema de la presente investigación se refiere a:

¿Cuáles son los cambios sociales, culturales y económicos que se han originado en la vereda el Rosario del municipio de Yacuanquer como resultado de la disminución de la producción de trigo, en el periodo 2000-2007?

1.3 PREGUNTAS ORIENTADORAS

- a. ¿Por qué y desde cuando disminuyó la producción de trigo?
- b. ¿Qué cambios se dieron en la actividad laboral de la vereda El Rosario por la disminución en la producción de trigo?
- c. ¿Cuántas familias de la vereda El Rosario dependían de la producción de trigo?
- d. ¿Cuánto eran los ingresos económicos de las familias cuando la producción de trigo era rentable?
- e. ¿Qué necesidades eran satisfechas con estos ingresos?
- f. ¿Cómo era la participación de la familia cuando la producción de trigo era rentable?
- g. ¿Cuál es la actividad laboral actual de las familias?
- h. ¿Cuánto es el ingreso económico actual?
- i. ¿Qué necesidades satisfacen con estos ingresos?
- j. ¿Qué soluciones ha propuesto la comunidad para salir de la crisis?
- k. ¿Qué impacto produjo a nivel familiar la disminución en la producción de trigo? (costumbres, composición)
- l. ¿Qué impacto produjo la disminución en la producción de trigo en las costumbres comunales en la vereda El Rosario (fiestas, organización, reuniones, etc.)?

2. OBJETIVOS

2.1 OBJETIVO GENERAL

Caracterizar los cambios sociales, culturales y económicos que se han originado en la vereda el Rosario del municipio de Yacuanquer, durante los años 2000 a 2007, como resultado de la disminución en la producción de trigo.

2.2 OBJETIVOS ESPECÍFICOS

- a. Identificar los cambios sociales que se han presentado en las familias de la vereda El Rosario, en cuanto a su composición, modalidad, autoridad, roles, normas y gastronomía.
- b. Identificar los cambios económicos que se han presentado en el período 2000-2007 en la vereda el Rosario, en cuanto a ingresos, egresos, tipo de actividad y medios de producción.
- c. Identificar los cambios de tipo cultural tanto a nivel familiar como comunitario, relacionados con las fiestas, organización social e interrelaciones sociales.
- d. Indagar como son las condiciones económicas de las familias de la vereda el Rosario.

3. JUSTIFICACIÓN

La situación que viven hoy los habitantes de la vereda El Rosario en el municipio de Yacuanquer –Departamento de Nariño- es un caso típico de los efectos que se pueden producir en las comunidades cuando son sometidas a procesos de cambio dados por imposición; se trata de una población que estableció sus relaciones sociales alrededor del cultivo de trigo, convirtiendo la producción del cereal en una tradición, la que llegó a ser considerada por quienes habitan en la vereda como un verdadero patrimonio cultural.

Esta comunidad de la vereda El Rosario se caracterizaba no solo por vivir en una misma territorialidad, sino por la identidad y pertenencia de sus habitantes con valores, costumbres y tradiciones culturales los que, como se ha hecho notar, giraron en torno a la producción de trigo. Identificar e interpretar los cambios sociales, culturales y económicos que se han presentado en esta vereda durante los años 2000 - 2007, desde el punto de vista sociológico tiene un sentido

altamente significativo, en cuanto permite conocer los efectos que deben afrontar los habitantes de una comunidad, como los de la vereda El Rosario, cuando su principal actividad económica decae por factores extraños a su propia actividad; máxime en las actuales circunstancias en las que el país pretende adelantar acuerdos comerciales internacionales, donde el sector agrario es el principal afectado.

Los cambios experimentados llegaron a tocar no solamente lo relacionado con la economía del lugar, sino que, además, trascendieron hasta afectar la estructura de las familias las que vieron cómo parte de sus miembros tuvieron que desplazarse a otros lugares en búsqueda de supervivencia. En este sentido la unidad que presentaba el núcleo familiar se vio fracturada sin que sus miembros la hubieran planificado, ni siquiera pensado, por lo tanto se dio en contra de sus intereses, deseos y necesidades.

En ese orden de ideas, la viabilidad de esta investigación está dada por su pertinencia debido a que revela una realidad sociológica que está afectando en buena medida a los sectores agrarios del país. Es importante llevar a cabo investigaciones sociológicas que están siendo requeridas por los cambios sociales contemporáneos que viven las comunidades agrarias, con el fin de aportar elementos de comprensión a la realidad social, de igual manera estudios como éste sirven de apoyo para la realización de nuevas investigaciones, logrando una continuidad temática para que de ésta manera se puedan llegar a plantear políticas públicas encaminadas a mejorar la calidad de vida de las comunidades campesinas.

Para la sociología es interesante analizar las formas en que las estructuras sociales, las instituciones y las políticas estatales influyen en el devenir de una comunidad; desde esta perspectiva un caso específico en el que se debe intervenir desde la Sociología es el relacionado con la actual crisis socioeconómica que afronta el sector agrario porque si una sociedad no construye un proyecto colectivo y una riqueza social, evidentemente no logra garantizar unos estándares razonables de bienestar para la gran mayoría de su población.

Fuera de lo anterior, teniendo en cuenta la urgencia académica que se ha presentado en la Universidad de Nariño en cuanto a la resignificación de la relación universidad-región, el Departamento de Sociología cuenta con tres líneas de investigación, a saber: Educación, Democracia y Desarrollo Regional; esta investigación se circunscribe dentro del ámbito del Desarrollo Regional, ya que los cambios culturales y económicos que se plantean para el estudio hacen parte del desarrollo sociocultural de una comunidad de la región suroccidental de Colombia y ubicada en el área de influencia institucional..

Con este trabajo existe la pretensión de contribuir al fortalecimiento de la Línea de investigación enunciada, debido a que se hace un acercamiento a la comunidad

para establecer su dinámica, su desarrollo y su papel en la construcción de una sociedad; todo enmarcado en el fortalecimiento de espacios donde se aborden temas para mejorar las condiciones culturales, sociales, ambientales, ecológicas, entre otras; incluyendo la realización de las múltiples capacidades de la persona como ser social, reconociéndolo como individuo y como sujeto activo de la sociedad.

4. MARCO REFERENCIAL

4.1 ANTECEDENTES

Para el análisis de la temática cambios sociales, culturales y económicos en la vereda el Rosario del municipio de Yacuanquer originados por la disminución en la producción de trigo, se acude a la revisión de trabajos que de una u otra forma poseen afinidad con el tema propuesto.

Se aborda en primera instancia el trabajo realizado por Janeth Cadena y Javier Vodniza Ordoñez en el año 2001 titulado “Cambios socioculturales en Jamondino como producto del crecimiento y expansión de la ciudad de San Juan de Pasto Departamento de Nariño”¹⁸. Los autores plantearon como objetivo principal estudiar y comprender cómo por la expansión de la ciudad de San Juan de Pasto la comunidad de Jamondino ha sufrido cambios sociales y culturales en su forma de vida familiar, vecinal y comunitaria; además, plantearon en los objetivos específicos determinar los cambios sociales en las formas de interrelacionarse los individuos en la vida familiar y vecinal, analizar la cosmovisión de la comunidad de Jamondino hacia la forma de vida familiar y vecinal que hoy posee.

Este estudio ha sido de gran importancia para la realización del presente trabajo, porque deja entrever cómo una comunidad debe adoptar nuevas forma de vida y de comportamiento debido a que su sistema sociocultural sufre cambios originados por fuerzas externas, que para este caso en concreto ha sido la expansión de la ciudad de San Juan de Pasto. Con la investigación los autores lograron concluir que la comunidad Jamondinense ha modificado su vida familiar, vecinal y comunal, por los efectos de la población migrante o como ellos lo denominan “venideros”, situación que configura un fenómeno de interculturización y asimilación entre las dos poblaciones adaptándose la una a la otra y compartiendo sus propias culturas.

Las relaciones en la vida cotidiana de las comunidades presentan cambios socioculturales propios de las transformaciones a los que se han visto abocados por diferentes factores, la población de la vereda el Rosario al igual que la

¹⁸ CADENA, Janeth y VODNIZA ORDOÑEZ, Javier. Cambios socioculturales en Jamondino como producto del crecimiento y expansión de la ciudad de San Juan de Pasto Departamento de Nariño. San Juan de Pasto, 2001, 142 p. Trabajo de grado (sociólogos). , Universidad de Nariño. Facultad de Ciencias Humanas. Programa de Sociología,

comunidad de Jamondino, ha sufrido cambios tanto a nivel familiar como a nivel comunitario, esto debido a la disminución en la producción de trigo, que ha dejado graves secuelas entre los habitantes.

Teniendo en cuenta que esta investigación gira en torno a la producción de trigo en la vereda el Rosario del municipio de Yacuanquer, se hace necesario conocer e indagar sobre la importancia de este cereal en Nariño, precisamente Antonio Bolaños Alomía en su ensayo titulado "Importancia del trigo en Nariño y el aporte institucional en su desarrollo (compilación)"¹⁹ hace alusión a este tema, se enuncia que la producción triguera en Nariño está afectada por problemas tecnológicos y socioeconómicos, a pesar de que en el Departamento de Nariño existe el Centro de Investigación CORPOICA, el cual funciona desde el 23 de febrero de 1946 creado por el Ministerio de Economía Nacional, hoy Ministerio de Agricultura, denominándose en esa época como Estación Agropecuaria Experimental (Obonuco), aún se siguen presentando problemas principalmente en lo que se refiere a precios y calidad, lo que ha generado una considerable disminución en la cantidad sembrada, a pesar de que la Corporación Colombiana de Investigación Agropecuaria –CORPOICA- no ha abandonado la investigación en trigo en esta región del país.

Para complementar lo anterior y conocer más del trigo y sobre la importancia que tienen las instituciones de carácter público como el ICA, FENALCE, CORPOICA entre otras, se puede citar el trabajo realizado por Hilda Jenny Noguera Vallejo y Sandra Milena Revelo, elaborado en el año 2001 y titulado "Evaluación de cinco políticas implementadas por FENALCE en la asociación de productores de trigo de la vereda San Isidro, del municipio de Imues, Departamento de Nariño"²⁰.

En este trabajo las autoras estipularon como objetivo principal evaluar los beneficios y limitantes de las políticas aplicadas por FENALCE en la asociación de productores de trigo de la vereda San Isidro del municipio de Imues, Departamento de Nariño; además conocer las expectativas que tiene la asociación con respecto a FENALCE, también determinar las necesidades que tiene la asociación. Con esta investigación concluyeron que la política sobre el cultivo de trigo y su manejo se encuentra bien cimentada dentro del grupo asociativo, es por ello que tiene gran aceptación y acogida. Los agricultores reconocen con gratitud y apoyo el respaldo de FENALCE.

¹⁹ ALOMIA BOLAÑOS, Antonio. Importancia del trigo en Nariño y el aporte Institucional en su desarrollo. CORPOICA. San Juan de Pasto.2000.

²⁰ NOGUERA VALLEJO, Hilda Jenny y REVELO, Sandra Milena. Evaluación de cinco políticas implementadas por FENALCE en la asociación de productores de trigo de la vereda San Isidro, del municipio de Imues, Departamento de Nariño. San Juan de Pasto, 2001, 150 p. Trabajo de grado (sociólogas). Universidad de Nariño. Facultad de Ciencias Humanas. Programa de Sociología.

En cuanto a la política de gestión empresarial lograron detectar que los agricultores no la desconocen totalmente; pero ven en el estado del tiempo (clima) y a la falta de recursos económicos como obstáculos para que exista una verdadera gestión empresarial, por ello se solicita a FENALCE retomar esta temática.

Cabe anotar que los agricultores han adquirido un basto conocimiento sobre su labor, más sin embargo ellos acuden en muchas ocasiones a instituciones como las mencionadas anteriormente con el fin de adquirir capacitaciones y/o recursos que les permitan mejorar sus conocimientos, sus cosechas y sobre todo su calidad de vida.

Un estudio muy importante es el que realizó en el año 2007 Silvia Amaguaña de Lozano el cual lleva por título "Análisis de los efectos de la apertura económica sobre la economía campesina del municipio de Yacuanquer departamento de Nariño"²¹. Este estudio se ha constituido en uno de los pilares para la realización de la presente investigación porque sin duda alguna ha brindado valiosos aportes para la comprensión de la realidad por la que atraviesa el municipio de Yacuanquer en especial el sector triguero, que ha sido uno de los más afectados con la apertura económica.

Para la autora el objetivo general de este trabajo fue aproximar los efectos de la apertura económica en el sector triguero en la economía campesina del municipio de Yacuanquer y como objetivos específicos plantea hacer un análisis de la división del trabajo por edad y sexo al interior de la economía campesina, cuantificar costos de producción, rentabilidad y comercialización, establecer las condiciones de vida del productor campesino después de la apertura económica, establecer las características y condiciones en la economía campesina después de la apertura económica, evaluar los alcances reales de la política en materia de fomento al desarrollo de la economía en el municipio de Yacuanquer y determinar las principales tendencias y perspectivas de la economía campesina después de la apertura económica.

Con este trabajo la autora concluye que en los estudios de desarrollo económico y sociocultural, la población constituye una variable de gran importancia, su composición y su estructura son índices básicos en el desarrollo de la región, además en las fuerzas productivas campesinas se observa falta de conocimientos agropecuarios, el empleo de trabajo rudimentarios, inexistencia de una tecnología adecuada, mala preparación de suelos, los agricultores no compran semillas

²¹ AMAGUAÑA DE LOZANO, Silvia. Análisis de los efectos de la apertura económica sobre la economía campesina del municipio de Yacuanquer, departamento de Nariño. San Juan de Pasto, 2007, 93 p. Tesis de especialización (desarrollo regional). Universidad de Nariño. Facultad de Ciencias Económicas y Administrativas.

mejoradas para las siembras, utilizan un mismo plaguicida para todo tipo de cultivo y en términos generales, el impacto de la apertura económica en el municipio de Yacuanquer ha generado un panorama bastante complejo, debido a la restricción y posibilidades de desarrollo de estos productores y sus familias.

4.2 MARCO TEÓRICO CONCEPTUAL

Para la realización de este estudio se tendrá como fundamento teórico la Sociología Rural, área especializada de la Sociología. La Sociología Rural corresponde a “un desarrollo del siglo XX y anteriormente a la segunda guerra mundial, tuvo su crecimiento más importante en Estados Unidos”²²

La Sociología Rural enfoca su universo de estudio al análisis de las relaciones sociales que se establecen en áreas no metropolitanas; es una parte de las ciencias sociales que se inclina con mayor énfasis al estudio de los fenómenos sociales, económicos y culturales que se originan en localidades geográficas rurales, donde la población es relativa y de poca densidad.

Etimológicamente la palabra rural se deriva del latín “ruralis rústico, rural de: rus, ruris, el campo”²³, es decir, lo relacionado con el campo.

Una característica importante en la sociedad rural es la baja densidad poblacional, la que es impuesta por la naturaleza misma de la ocupación agrícola y brinda muchas ventajas frente a la alta densidad poblacional propia de las ciudades, ya que ofrece la oportunidad de paz y soledad que difícilmente se encuentra en los centros urbanos, “En el campo hay abundante aire fresco, un aire no contaminado, hay abundancia de césped, árboles, flores, pájaros y demás bellezas naturales”.²⁴

A causa de la naturaleza de la ocupación agrícola, el agricultor vive en un ambiente radicalmente diferente al del poblador urbanizado. En primer lugar, debería concederse gran importancia al hecho de que prácticamente todos los aspectos de la vida rural se hallan directamente condicionados por el ambiente físico. Las actividades agrícolas necesitan del trabajo realizado al aire libre. Esto significa que el agricultor se halla expuesto directamente al clima. El agricultor se asolea bajo las benéficas influencias de la abundante luz solar, respira el aire puro del campo y se refresca con las límpidas brisas. Se halla en contacto directo con la naturaleza.²⁵

²² NEWB, Haword y SEVILLA GUZMAN, Eduardo. Introducción a la Sociología Rural. Editorial Alianza, Madrid. 1983, p.19.

²³ CORRIPIO, Fernando. Diccionario etimológico general de la lengua castellana. 3 ed. Editorial Bruguera S.A. Barcelona. 1973, p.419.

²⁴ LYNN T. Smit. Sociología de la vida rural. Editorial Bibliográfica. Buenos Aires, Argentina. 1960, p.19.

²⁵ *Ibid.*, p. 21.

El campesino depende de los factores climáticos, a la vez que recibe sus beneficios sufre las inclemencias del clima, su trabajo lo realiza en contacto libre con el medio ambiente, a pesar de su escaso nivel de escolaridad el campesino tiene un amplio conocimiento de la dinámica del clima así como sobre sus funciones; se guía por este conocimiento popular para las épocas de siembra y de cosecha.

4.2.1 Economía campesina: Uno de los renglones más importantes dentro de la economía nacional corresponde a la producción agrícola; en Colombia la economía campesina desempeña un papel fundamental en la generación de empleo, en los ingresos de una buena parte de las familias, así como en su aporte al sustento alimentario del conjunto de la sociedad.

En 1995 la CEPAL, distingue la economía campesina como aquel sector de la actividad agropecuaria en el que el proceso productivo es adelantado por unidades de tipo familiar, con el objeto de asegurar ciclo a ciclo, la reproducción de sus condiciones de vida y trabajo, con una racionalidad distinta de la que caracteriza a la agricultura empresarial, que por contraste, maneja los recursos en función de maximizar la tasa de ganancia y acumulación.²⁶

Desde esa perspectiva, en la economía campesina no se puede hablar de generación de plusvalía, de renta y obrero, entre otras, porque estas categorías son propias de la economía capitalista, se dice entonces que la economía campesina se basa en el trabajo familiar donde el agricultor cultiva la tierra por su cuenta, produce lo que necesita para su subsistencia y la de su familia, lo hace con su fuerza de trabajo al igual que con la ayuda de algunos miembros de su familia, “no emplea (o apenas se emplea) trabajo asalariado, y solo se toman en consideración los ingresos provenientes de las actividades dentro de la unidad”²⁷ su producción es consumida casi en una totalidad por la unidad familiar y el poco excedente que le queda lo destina para el mercado local.

En la teoría sobre la economía campesina desarrollada por Chayanov, él concluye que:

“La economía campesina es una forma de producción no capitalista, que existe en un modo de producción campesina, diferente del modo de producción capitalista, y para el cual no existe ganancia, salario ni renta; además la ausencia de estas categorías implica que no es posible determinar

²⁶ SIABATO PINTO, Tarcisio. Problemas agrarios Colombianos. Ediciones siglo XXI, Bogotá. 1986. p. 373.

²⁷ Principales enfoques sobre la economía campesina. En: Revista de la CEPAL. Abril de 1982. p.128.

la retribución respectiva de los factores de producción: capital, trabajo, tierra...”²⁸

Frente a la economía campesina, fuera de los anteriores, existen además los enfoques modernizantes y el clásico marxista, el primero hace énfasis en la dicotomía entre lo moderno y lo tradicional, lo moderno hace alusión a la ciudad y lo tradicional al campo; se dice que en los países subdesarrollados el sector agrario y por ende la economía campesina es un sector tradicional y estancado “basado en la producción de subsistencia, con escasos excedentes para la comercialización...”²⁹

Por su parte Marx concibió al campesino como un capitalista por el hecho de poseer medios de producción, que se caracteriza por la propiedad privada en pequeña escala “los campesinos combinan, en un solo grupo social, las dos categorías básicas de la sociedad capitalista: la burguesía y el proletariado”³⁰, sin embargo, tanto Marx como Lenin consideran la economía campesina como “una anomalía residual en caso de liquidación”³¹.

La producción campesina –la no industrializada- de países como Colombia tiene una serie de dificultades que le impiden surgir y mucho más en las actuales circunstancias de competencia internacional, la producción interna responde a cantidades muy pequeñas, a diferencia de los países del norte, los campesinos están abocados al empleo de una técnica que no es compatible con una producción intensa, fuera de que no tiene capacidad económica para implementar una producción de alta calidad y de competencia con la de importación, “la producción campesina se hace en tierras de baja calidad... el productor campesino se ve obligado a usar técnicas atrasadas, que rinden muy poco. Esto se debe a la falta de capital y a la superficie tan pequeña de la tierra...”³²

4.2.2 La Familia Campesina: es una unidad económica para la producción social en la medida en que dispongan de algún medio de producción ya sea tierra o capital y que además organice la división familiar en función de la producción de algún bien o servicio.

La tierra como medio de producción tiene que estar al servicio de la familia, aunque no sea de su propiedad, y de el trabajo que se realice en ella debe derivarse los bienes y servicios que han de intercambiar a mediana escala. Las unidades productivas de subsistencia familiar no están en la capacidad de generar un excedente para el intercambio en grandes mercados.

²⁸ *Ibíd.*, p.128.

²⁹ *Ibíd.*, p.120.

³⁰ *Ibíd.*, p.123.

³¹ *Ibíd.*, p.127.

³² VARGAS SIERRA, Gonzalo. Comunidades campesinas. Ediciones Usta. Bogotá, 1989. p.382.

Por lo general la familia campesina esta desprovista de una educación de calidad, su nivel de vida es reducido, labora en minifundios con su propia fuerza de trabajo, estableciendo así diversas formas de relaciones de producción.

La estructura y el papel de la familia varían según la sociedad, el papel de la familia es mucho más importante en el campo que en la ciudad, ya que la familia rural desempeña con mayor éxito las tareas de mantener, cuidar y criar los niños confiados a su cuidado, en cuanto a la educación y entretenimiento el sistema de aprendizaje gira en torno a la agricultura, para de esta manera brindar a las generaciones futuras el conocimiento y las habilidades necesarias para realizar de manera satisfactoria las labores rurales y la existencia de la familia, respecto a lo anterior se puede decir que la familia rural ha ejercido más influencia al transmitir la herencia cultural del grupo de una generación a otra.

La familia rural posee varias características sobresalientes, estas desempeñan funciones en forma mucho más cabal y completa que el grupo urbano, existe una unión de marido a mujer, de padres e hijos, esta familia esta más íntimamente integrada y es más sólida y permanente en comparación con la familia urbana.

La mujer juega un papel protagónico en la organización familiar, las mujeres participan en casi todo el trabajo agrícola, siembran, abonan, deshieran, cosechan y con algunas excepciones aran el terreno que va a ser cultivado. Dentro de la familia rural la mujer -en su rol de madre- cumple una función expresiva al interior de la misma ya que de ella depende “el cuidado de los hijos y las tareas domésticas, así como un rol fundamental en la vida afectiva de la familia por estar más próxima y en forma más constante con sus hijos”³³.

En la vereda El Rosario se encuentran, dentro del proceso de producción-cosecha del trigo, las mujeres ajuntadoras quienes se dedican a recolectar el trigo que se ha quedado una vez pasa la cosecha; ellas a lo largo de la historia de la vereda han fortalecido su espíritu y lucha por conservar su tradición de mujeres trabajadoras, llenando de amor y responsabilidad cada lugar en el que participan, para lograr de esta manera un reconocimiento que las posicione como personas de valor e importancia dentro de la comunidad.

A pesar de que actualmente la mujer esta en igualdad de condiciones con el hombre aún existen tareas que se consideran exclusivas para las mujeres y otras para los hombres, “La función femenina dominante es la de ama de casa, esposa y madre, éste empleo no les permite, normalmente competir con los hombres del mismo *status* social y, en general, no produce unos ingresos familiares comparables a los de éstos”³⁴, mientras que “El rol del padre se basa en ser la

³³ PAEZ MORALES, Guillermo. Sociología de la familia. Ediciones USTA. Bogotá, 1984. p.96.

³⁴ FROMM, Erich *et al.* La familia. Ediciones Península. Barcelona, 1970. p.55.

jefatura económica y la cabeza visible de la familia, además de ser la fuente de la fuerza y la autoridad”.³⁵

Taylor ha indicado que el grado en que el familismo es característico de las áreas rurales tiene tanto ventajas como desventajas. Sobre el lado positivo, él menciona que el estrecho contacto cotidiano entre padre e hijos profundiza sus efectos y cuidados recíprocos, somete constantemente al hijo a la tradicional integridad moral de la familia rural y práctica constantemente ante sus hijos la ética social y las normas aceptadas de conducta de la familia.

Pero, en su aspecto negativo, es necesario reconocer lo siguiente: 1) la familia es en cierto modo una corporación cerrada, altruista con respecto a los miembros pero egoísta con respecto a los extraños; 2) los contactos limitados contribuyen a estrechar aún más las opiniones inflexibles; 3) la naturaleza de las asociaciones familiares fomenta los clanes; y 4) las personalidades de los individuos se mantienen aproximadamente al mismo nivel³⁶.

4.2.3 Una mirada al interior de la familia: Para el funcionalismo estructural la familia nuclear se ha constituido en la célula fundamental de la sociedad, es el grupo social básico creado por vínculos de parentesco, “el término familia incluye tanto los parientes del padre como de la madre”.³⁷ Desde esa perspectiva, la familia es considerada como un grupo de personas que se interrelacionan para lograr un fin, junto con un sistema de valores, normas, pautas y en donde se empieza el proceso de socialización, es decir, sociológicamente la familia se la ve como un grupo social porque está constituido por un grupo de personas de diferente edad y sexo, vinculados por lazos de consenso, con relaciones sociales e interpersonales, de afectividad, de confianza a tender a una duración.

La familia es esencialmente una unidad de solidaridad difusa. Por lo tanto, sus miembros deben compartir en un grado fundamental un status común en el sistema general; lo que significa que, a pesar de su diferenciación por sexo y edad, deben evaluarse en ciertos aspectos como iguales. La familia como unidad tiene un cierto orden de “reputación” en la comunidad. Sus miembros comparten un hogar común y, por lo tanto, la evaluación de éste en términos de ubicación, carácter, tienen un estilo de vida común. Si la posición de los padres en la comunidad es relativamente alta, sus ventajas en cierto grado deben ser compartidas por los hijos, ya sea que éstos las “merezcan” o no; lo mismo sucede, claro está, con las desventajas de un bajo status del padre³⁸.

³⁵ *Ibíd.*, p.186.

³⁶ *Ibíd.*, p.270-271.

³⁷ LYNN T. Smit. *Sociología de la vida rural*. Editorial Bibliográfica. Buenos Aires, Argentina. 1960, p.396.

³⁸ PARSONS, Talcott. *Ensayos de Teoría sociológica*. Editorial Paidós. Buenos Aires, Argentina 1967.p.364.

La familia constituye un hecho fundamental en la sociedad y no se basa en la unión simple entre una pareja; según Durkheim, para que haya familia “no es necesario que haya cohabitación ni es suficiente que haya consanguinidad. Se requiere, además, que se tengan derechos y deberes sancionados por la sociedad y que unan entre sí a los miembros de que se compone la familia, se puede decir entonces que la familia existe solo en cuanto institución social, jurídica y moral, puesta bajo la salvaguardia de la colectividad circundante”³⁹.

Estudios históricos como el análisis hecho por Spencer sobre la evolución de la familia, demuestran que esta institución social ha sufrido modificaciones, pasando de ser grupos pequeños, incoherentes e indefinidos a grupos más complejos, “las familias contemporáneas funcionan mejor que sus predecesoras respecto al bienestar de la especie, de los hijos, de los padres y de la sociedad”⁴⁰.

Además se puede citar investigaciones hechas por el antropólogo Lewis Henry Morgan, con respecto a la familia dice “que es el elemento activo, nunca permanece estacionaria, sino que pasa de una forma inferior a una forma superior a medida que la sociedad evoluciona de un grado más bajo a un grado más alto”⁴¹.

La familia tal y como se la conoce hoy no siempre ha existido, esta ha evolucionado a través del tiempo modificando gran parte de sus costumbres y/o funciones de cada uno de sus miembros, según Morgan la familia ha tenido cuatro etapas:

a. La familia consanguínea: “es la primera etapa de la familia en donde todos los abuelos y abuelas, en los límites de la familia, son maridos y mujeres entre sí. Lo mismo ocurre con sus hijos”⁴².

b. La familia punalúa: “Es el primer progreso en la organización de la familia consistió en excluir a los padres y los hijos del convenio sexual recíproco, el segundo ha consistido en la exclusión de los hermanos y las hermanas”⁴³.

c. La familia sindiásmica: “se formaban ya parejas conyugales unidas por un tiempo más o menos largo; el hombre tenía una mujer en jefe (no puede aún

³⁹ DURKHEIM, Emilio. La familia, citado por PÁEZ MORALES, Guillermo. Sociología de la familia. Ediciones USTA. Bogotá. 1984. p. 485.

⁴⁰ RITZER, George. Teoría sociológica Clásica. Quinta Edición Mc Graw-Hill Interamericana de España, S.A.U. p.164. 1993.

⁴¹ MORGAN, La familia, citado por ENGELS, Federico. El origen de la familia, la propiedad privada y el estado. Editorial Progreso. España, 1978. p.15.

⁴² *Ibíd.*, p. 23.

⁴³ *Ibíd.*, p. 24.

decirse que una mujer favorita) entre sus numerosa esposas y para ella el esposo principal de todos”⁴⁴.

d. La familia monogámica: “Se funda en el poder del hombre, con el fin de formar y de procrear hijos de una paternidad cierta y esta paternidad se exige porque esos hijos, en calidad de herederos directos, ha de entrar un día en posesión de los bienes de la fortuna paterna”⁴⁵.

Según lo anterior, el núcleo familiar ha sido la unidad más común en épocas anteriores y aún hoy se privilegia como la unidad básica de organización social en la mayor parte de las sociedades industrializadas modernas. Sin embargo, la familia moderna ha variado con respecto a su forma más tradicional en cuanto a funciones, composición, ciclo de vida y rol de los padres. En cuanto a su composición, a pesar de los esfuerzos de la Iglesia católica y la sociedad colombiana en general por imponer la familia nuclear formada a partir del contrato matrimonial, en el país encontramos diferentes formas de familia, entre otras: la familia nuclear compuesta por padre- madre e hijos, familia con jefe femenino conformada por madre e hijos, la familia con jefe masculino compuesta por padre e hijos.

La familia, a pesar de sus cambios, se mantiene como fuente de afecto y apoyo emocional para todos sus miembros; todavía es hoy la responsable de la socialización de los hijos, aunque en esta actividad los amigos y los medios de comunicación han asumido un papel muy importante.

Una de las muchas formas como la familia socializa el niño, consiste en darle modelos para que copie, si la forma de comportarse de la madre no es la mejor, la educación que va tener los hijos no va a ser la adecuada, una familia con múltiples problemas va a sufrir la depresión de toda una variedad de problemas e insuficiencias; pero al contrario si los miembros trabajan juntos en familia, como un equipo y comparten juntos el producto de sus esfuerzos van a lograr una buena relación en su hogar.

Desde el punto de vista de cualquier persona dada, las pautas institucionalizadas de su propia sociedad constituyen uno de los aspectos más fundamentales de la situación concreta en la que actúa. En su rol de hijo, padre, marido, ciudadano miembro de una iglesia, las pautas institucionales definen las metas que se espera que alcance, los medios entre lo que puede escoger y los sentimientos y las actitudes que debe manifestar.⁴⁶

⁴⁴ Ibíd., p. 34.

⁴⁵ Ibíd., p. 52.

⁴⁶ PARSONS, Talcott. Ensayos de Teoría sociológica. Editorial Paidós. Buenos Aires, Argentina 1967.p.126.

4.2.4 Realidades y matices de la comunidad: Parsons define la comunidad como “una colectividad de miembros que comparte sus actividades cotidianas”⁴⁷; es una organización social donde los miembros se unen con el fin de ser partícipes de ciertas actividades, los sujetos que la integran se encuentran unidos por vínculos y por objetivos comunes que priman sobre los particulares.

Por su parte Ferdinand Tonnies la define como “la auténtica vida común adecuada al hombre; donde existen relaciones sociales entre dos personas y en las que cada una se siente obligada a prestar a la otra diversos servicios concretos e igualmente es consciente de su derecho a otros servicios determinados. La comunidad no simplemente es una posibilidad de vida común, sino una etapa de la realidad social”⁴⁸.

En el caso de la comunidad rural se la considera como un “área de asociación de presencia mayor que una vecindad, en la que la mayoría de las gentes utilizan la mayoría de los servicios sociales, económicos, religiosos etc, necesarios para su vida colectiva y en la que existe un acuerdo general sobre las actitudes y los comportamientos básicos”⁴⁹.

La comunidad es una organización social cuyos miembros se unen para participar en objetivos comunes. La comunidad la integran individuos unidos por vínculos naturales o espontáneos y por objetivos que trascienden a los particulares. El interés del individuo se identifica con los intereses del conjunto.

Desde el punto de vista antropológico se han realizado avances en cuanto al estudio de las comunidades campesinas; reconocen al campesino como un ser social dotado de aptitudes, valores y creencias, que mantiene constante relación con la ciudad; en este sentido, los campesinos no constituyen sociedades totales, sino que están relacionados con un todo integral, tienen vínculos con la vida económica y administrativa de las ciudades pero con una particularidad: no se identifican con ellas; los campesinos tienen su propia forma de organización y su propia cultura, diferente a la de la ciudad aunque dependen de ella; por lo que se deja de considerar al campesino como un ente autosuficiente y aislado; “la comunidad campesina debe ser estudiada como parte del Estado y de la civilización en la cual esta inserta”⁵⁰.

En cuanto a las relaciones sociales que se establecen entre los individuos del sector rural se puede decir que son unas relaciones cara a cara, se trata de “interacciones sociales posibles únicamente en pequeños grupos primarios que

⁴⁷ PARSONS, Talcott. El sistema social. Editorial Alianza, Madrid. 1982-1984. p. 528.

⁴⁸ TONNIES, Ferdinand, La comunidad, citado por Schoeck, Helmut. Diccionario de Sociología. Editorial Herder, Barcelona. 1981. p.119.

⁴⁹ DICCIONARIO DE Sociología. Fondo de Cultura Económica. México. Ediciones Asuri, 1944. v.5, p.54.

⁵⁰ Op. cit., p.117.

protegen al agricultor del aislamiento psicosocial y libera al hombre del campo del ruido, confusión, fricciones y tensión nerviosa de la ciudad”⁵¹.

En este orden de ideas se debe entender que, en el caso de una comunidad campesina como la existente en la vereda del Rosario, los cambios producto de la aplicación de las políticas sobre el trigo no afectaron únicamente el sector de la economía, sino el sistema de las relaciones sociales y la cultura de la comunidad, las cuales, como se ha anotado, han sido de mayor fuerza a las presentes en un vecindario citadino. Como toda comunidad campesina estaba dotada de relaciones entre sus habitantes de la dimensión “cara a cara”, con sus respectivos sentidos de reconocimiento entre sus miembros, los cuales desaparecen con los desplazamientos a otros lugares. En una palabra el campesino pasa de ser “fulano de tal” a ser un “nadie-desconocido” en la ciudad.

Los cambios originados en la vereda el Rosario han desatado un impacto en la vida y en devenir de ésta, ya que las comunidades se ven afectadas negativamente en su vida familiar, social, cultural y económica, cuando se ven abocadas a cambios bruscos en sus formas de producción; debido a que dentro de la sociedad se pueden presentar diversidad de cambios que desestabilizan gran parte del sistema.

Teniendo en cuenta el objetivo del presente trabajo que es caracterizar los cambios sociales, económicos y culturales que han presenciado los habitantes de la Vereda el Rosario como resultado de la decadencia de su principal cultivo, se ha establecido una serie de categorías y/o ítems para de esta manera alcanzar los objetivos propuestos.

4.2.5 Categorías de análisis: Dentro de este trabajo el cambio social, el económico y el cultural son las esferas a tenerse en cuenta, tanto a nivel comunitario como familiar.

Se dice que el cambio social hace referencia a las “variaciones o modificaciones en cualquier aspecto de los procesos, pautas o formas sociales, este cambio social puede ser progresivo o regresivo, permanente o temporal, planeado o sin planear, en una dirección o en múltiples direcciones, etc”.⁵²

Dentro del ámbito social se pretende ahondar específicamente en los siguientes aspectos:

1. A nivel familiar: se trata de caracterizar y/o conocer lo referente a:

⁵¹ Ibid. p.19.

⁵² FAIRCHILD, Henry Pratt. Diccionario de Sociología. s.n. México, 1880. p.30.

- Composición y modalidad: Se refiere a la manera como es la familia en su interior, se tiene en cuenta el número de integrantes dependiendo de esto la familia puede ser extensa o nucleada, el tipo de residencia si es neolocal (la familia reside en un nuevo hogar), matrilocal (la nueva familia vive en la casa de los padres de la madre) , patrilocal (la nueva familia vive en la casa de los padres del padre), matrilineolocal (La nueva familia vive en un hogar separado, pero cerca de la casa de los padres de la mujer), patrilineolocal (La nueva familia vive en un hogar separado, pero cerca de la casa de los padres del hombre), la forma de unión ya sea de hecho o por consenso.
- Valores: Son pautas de comportamiento que se aprenden desde la niñez y que por medio de la socialización son transmitidas de una generación a otra.
- Roles: Son cada una de las funciones que realiza el individuo en una determinada sociedad.
- Forma de autoridad: hace referencia al grado de autoridad que tiene cada miembro de la familia, por ejemplo si la autoridad recae sobre el padre se puede decir entonces que existe patriarcado, si por el contrario recae sobre la madre existirá un matriarcado, pero si la autoridad la tienen todos los miembros del hogar se habla de autoridad compartida.

2. A nivel de la comunidad interesa analizar lo concerniente ha:

- Organización social: Se refiere a la forma como se organizan personas que interactúan entre sí, en virtud de que mantienen determinadas relaciones sociales con el fin de obtener ciertos objetivos.
- Interrelaciones sociales: Son las relaciones que establecen los individuos de una colectividad, son interacciones reguladas por normas sociales, entre dos o más personas, donde cada persona tienen una posición en la sociedad y desempeñan un determinado rol.

En cuanto a los cambios ocurridos en el ámbito cultural se puede decir que los temas ha estudiar son aspectos relevantes dentro de la comunidad, porque de una u otra manera forman parte de su idiosincrasia y los diferencian de otras poblaciones, las pautas culturales son un legado de la comunidad que por medio de la tradición oral han sido heredadas a nuevas generaciones, pero pese a los esfuerzos de la comunidad por mantener intactas sus costumbres, estas han variado un poco debido a la presencia de factores externos, que con su accionar dejan evidenciar cambios tanto a nivel familiar como a nivel comunitario, se puede decir entonces que los cambios culturales: Se refieren a las “modificaciones en

la civilización de un pueblo, es decir, en el medio construido por el hombre, que se producen automática o deliberadamente”.⁵³

Para lograr una mejor comprensión sobre el cambio cultural específicamente en una zona rural, como lo es el caso de la vereda el Rosario, se acude al concepto de Manuel Alers Montalvo, él considera que es agente de cambio cultural en el sector rural “aquel que trata de crear nuevos hábitos en los cultivos, en las formas de administrar la finca, en materia de conservación de suelos, en la alimentación, en la salud, en la vivienda, etc”⁵⁴, se acude a este concepto puesto que se considera que es idóneo y acertado para la realización de este trabajo porque vislumbra los aspectos que deben o pueden ser tenidos en cuenta para abordar los cambios a nivel cultural en un sector rural y coincide con la mayoría de las categorías previstas.

Dentro de esta investigación los aspectos culturales a tenerse en cuenta son los siguientes:

1. A nivel familiar: Las fiestas tanto religiosas como paganas y la gastronomía han sido aspectos predilectos para abordar los cambios culturales dentro de esta investigación, debido a que tienen gran relación con el tema de la disminución del cultivo de trigo, más sin embargo cabe aclarar que no se desconoce la existencia de otros factores.

- Fiestas paganas: hace referencia a las actividades culturales y de diversión que se celebran en una localidad en unos días determinados.
- Fiestas religiosas: Solemnidad religiosa en conmemoración de algún Santo.
- Gastronomía: es el estudio de la relación del hombre, entre su alimentación y su medio ambiente o entorno.

2. Los aspectos culturales a tenerse en cuenta a nivel de la comunidad son los siguientes:

-Formas de ayuda:

- Siembra: es el acto de depositaren en la tierra ciertas semillas que más tarde darán unos frutos, indica el inicio de un nuevo ciclo en la producción agrícola.

⁵³ *Ibid.*, 30

⁵⁴ MONTALVO, Manuel. Sociología: Introducción a su uso en programas agrícolas rurales. Editorial SIC. s./, 1960. p. 35

- Cosecha: la cosecha se refiere a la recolección de los frutos, semillas u hortalizas de los campos en la época del año en que están maduros. La cosecha marca el final del crecimiento de un fruto en particular.
- Comercialización: Son todas las operaciones de compra y venta de cualquier bien o servicio, excluyendo las herramientas y mecanismos para realizar dichas transacciones.

Como se ha mencionado anteriormente también se pretende caracterizar los cambios en el ámbito económico, se dice que los cambios económicos “Se producen como consecuencia de los cambios: primero, en el número y en las cualidades de los seres humanos; segundo, en la acumulación de conocimientos humanos, sobre todo cuando se aplican al dominio del hombre sobre la naturaleza; y *tercero*, en la matriz institucional que define la estructura que motiva a la sociedad”⁵⁵.

Para analizar este punto se ha considerado pertinente abordar los siguientes aspectos:

1. A nivel familiar:

- Ingresos: Es la cantidad de dinero que entra a una familia y que puede gastar en un periodo determinado, son fuentes de ingresos económicos, sueldos, salarios, alquileres y demás.
- Egresos: Son los gastos o salidas de dinero que tiene una familia.
- Tipo de actividad: Hace referencia a la actividad o rol que desempeña cada miembro del hogar.

2. Dentro del ámbito comunitario se pretende caracterizar lo siguiente:

- Índices de producción: Son guías que muestran como es el comportamiento de la producción, si asciende o desciende o se mantiene estable.
- Cambio en los medios de producción: Se refiere a la manera como la población del Rosario, en este caso por la disminución del trigo, se vio obligada a cambiar sus medios de producción, por ejemplo cambiar el azadón por un martillo, lo cual implica además un cambio en la actividad laboral, para el ejemplo sería de agricultor a auxiliar de construcción.

⁵⁵ CAMBIO ECONÓMICO. Disponible en: www.libertaddigital.com/ilustracion. Documento electrónico Consultado el día 10 de enero de 2008.

4.2.6 Historia del trigo: “El trigo corresponde al género triticum del cual se conocen varias especies y estas a su vez se dividen en tres grupos”⁵⁶. Su centro de origen ha sido señalado en el Suroeste de Asia y la evidencia demuestra que ha sido un importante bien agrícola desde los tiempos prehistóricos. Los primitivos exploradores y comerciantes introdujeron el trigo en Europa, y los colonizadores lo llevaron a Norte América, al principio del siglo XVIII.

La producción de trigo en los Estados Unidos comenzó en Massachussets y se difundió hasta occidente, con los colonos, durante los 200 años siguientes.

En términos de superficie sembrada, el trigo es el segundo cultivo cerealícola en importancia en Estados Unidos, siendo superado únicamente por el maíz. En Canadá es el cultivo más rentable.

A Colombia lo trajeron los españoles en la época de la conquista, implantándolo en los valles de Santa Marta, luego se desplazó al Tolima, Huila y Valle del Cauca. Posteriormente, hacia el año de 1818 se acaba su cultivo en las zonas cálidas por enfermedades como la roya, desplazándose al clima frío. Actualmente se cultiva únicamente en las zonas frías.⁵⁷

Los trigos Colombianos como fueron importados de Europa tienen características que son básicamente de trigos intermedios entre blandos y duros. El trigo Colombiano por sus características tiene una vocación de producción para pan tipo europeo, es decir, pan pesado con alto contenido de sólidos de alta densidad, con grasa, mejores contenidos de proteína y más fibra, debido a que utiliza harinas más integrales que las que se usa para la elaboración del pan blando, que es el concepto de pan de Estados Unidos de baja densidad, inflado, blanco y de bajo contenido de proteína.

El trigo Colombiano hoy se utiliza para el autoconsumo de las familias, para la elaboración de cuchucos, pan, arepas o tortillas y también para la comida de las gallinas de patio, por el auge de nuevos productos como enlatados y embutidos el consumo de cuchuco y otras comidas típicas derivadas del trigo es decreciente en el país y sobre todo en el sector rural.

4.2.7 El problema de la producción de trigo en el país: La producción de trigo se ha visto afectada de manera considerable, Colombia fue un gran productor de trigo en los años 50, eso fue suprimido por lo que pareció ser un buen plan llamado "Alimento para la Paz", que consistía en enviar desde de los Estados

⁵⁶ DURAN, Reina. Cuando siembres... ¡siembra trigo!. Editorial Futuro. San Cristóbal Venezuela, 1993. p.5.

⁵⁷ PEREZ ACERO, José Joaquín. Cultivos (Cereales, leguminosas, oleaginosas) Editorial UNAD. Bogotá. 2000. p.179.

Unidos alimentos a los países pobres, esto destruyó los mercados agrícolas locales en los países receptores, abriendo mercados al comercio agrícola de los Estados Unidos.

El Gobierno Colombiano, a través de convenio impuesto por los Estados Unidos, aceleró las importaciones. Se congelaron los precios de sustentación del IDEMA a los productores durante 10 años. Los costos de producción se incrementaron. El trigo importado era fiado, para ser pagado a largo plazo y con una tasa de interés del 2% anual. Hasta finales de los años ochenta, Colombia siguió el modelo de desarrollo cepalino basado en la sustitución de importaciones. Durante la administración de Gaviria se avanzó en la apertura de la economía colombiana en varios campos. Fue así como se redujeron sustancialmente las tarifas arancelarias, se eliminó la licencia previa para un conjunto muy apreciable de partidas arancelarias, se liberó el mercado cambiario, se modificó la legislación de inversión extranjera y se abrió el mercado de servicios en una proporción importante, entre otros. Simultáneamente, se dio un gran impulso a la integración andina al eliminarse de manera integral los aranceles vigentes al comercio entre los países miembros de la Comunidad Andina de Naciones "(CAN: Colombia, Venezuela, Perú, Ecuador y Bolivia) y al haberse adoptado posteriormente, y al menos parcialmente, el Arancel Externo Común Andino (AEO).⁵⁸

Ante la implementación de esa política, las campesinas y campesinos colombianos simplemente no pudieron competir con el comercio agrícola de las grandes potencias mundiales, y en este caso específicamente el de Estados Unidos; un gran productor puede sobrevivir a las fluctuaciones de los precios en el mercado mundial, pero un pequeño granjero no.

Desde la década de 1990, se aplicaron políticas de apertura ya iniciadas a comienzos de los años ochenta guiadas por organismos internacionales como el Fondo Monetario Internacional (FMI), el Banco Mundial y la Organización Mundial del Comercio (OMC). Tales políticas se aplicaron con mayor fuerza a comienzos de los años noventa, lo cual puso en evidencia la escasa competitividad de la agricultura colombiana que generó dentro del sector agrario grandes crisis económicas y sociales, en diferentes regiones del país y en muchos productos agrícolas como fue el trigo.⁵⁹

En entrevista realizada a un habitante de la vereda el Rosario, cultivador de trigo, él clarifica el proceso de desestimulación a la producción por parte del gobierno.

⁵⁸ GARAY, Jorge Luis. *et al.* La negociación agropecuaria en el TLC, alcances y consecuencias. Ediciones Antropos. Bogotá. 2006. p.29.

⁵⁹ *Ibid.*, p.32.

También empezó a decaer el trigo cuando vinieron los de Corpotrigo, vinieron a ofrecer alternativas de que daban 400 mil pesos por hectárea siempre y cuando deje el potrero de producir trigo, que le sembraran lo que quieran menos trigo durante 3 años, ya cuando llegó la época de sembrar nosotros decíamos que cuando nos iban a pagar lo cual nunca llegaron a pagarnos, nos hicieron un daño, mucha gente se hizo anotar pero nunca eso se dio porque nunca pagaron, entonces la gente perdió por no cultivar el trigo.⁶⁰

Con lo anterior se puede notar cómo el gobierno colombiano por medio de sus instituciones ha frenado la producción de trigo y ha intentado acabarla totalmente, dejando a cientos de familias en una crisis socioeconómica que se agudiza cada vez más. Con su política el gobierno dio impulso a la diversificación en el campo, “Corpotrigo, el gremio de los molineros de trigo, pagó \$400 mil por hectárea a cada agricultor que abandonara el cultivo y no volviera a ese producto durante 3 años...”⁶¹, el argumento, para sustentar tal política ante los campesinos, se basó en sostener que para la industria molinera el producto nacional es de mala e inapropiada calidad para las labores molineras, buscaban disminuir las compras del trigo nacional.

En 1976 cuando el presidente Alfonso López Michelsen liberó los precios del grano, ya no había productores que adelantaran la recuperación del cultivo para abastecer de manera óptima al país, de ahí que las importaciones han aumentado a un ritmo sorprendente.

Con la aceleración de la apertura económica desde 1990, se ha llegado a importar 1.100.000 toneladas anuales de trigo. Igualmente se importa toda clase de pastos y derivados del trigo. La producción nacional ha disminuido a niveles ínfimos que no superan las 20.000 toneladas en Nariño. Se acabaron los precios de sustentación del IDEMA. Se eliminaron los créditos a la gran mayoría de cultivadores. La comercialización, la investigación, la extensión y el fomento del cultivo se redujeron a su mínima expresión.⁶²

Pese al “complot” contra la producción de trigo, esta aun persiste en varias zonas del país, principalmente en municipios de Nariño como Yacuanquer, Guaitarilla,

⁶⁰ Erazo. Segundo. Habitante de la vereda El Rosario. Entrevista realizada el día 18 de Diciembre de 2008.

⁶¹ GARAY, Op.cit. p.294.

⁶² PEREZ ZAPATA, Hernán. La Conspiración del trigo. Disponible en: <http://lists.econ.utah.edu/pipermail/reconquista-popular/2002June/002827.html>. Documento electrónico consultado el día 4 de marzo de 2008.

Imues, Túquerres entre otros, pero cabe anotar que la producción es en su mayoría para el consumo doméstico y se hace de forma tradicional.

4.2.8 El trigo y su importancia en la economía Nariñense: A pesar de la importación de trigo en Colombia, sigue siendo un renglón importante en la actividad agrícola del Departamento de Nariño, especialmente para pequeños productores de las partes altas de los Andes que lo rotan con maíz.

Se calcula que en el 2005 se sembraron 12.000 hectáreas de trigo, el 15% de la producción se destinó para semilla y consumo familiar (arepas, sopas, coladas) y el resto para la venta en molinos. Alrededor del trigo se ha desarrollado una cultura ancestral que permite intercambio de mano de obra, el trueque por otros alimentos y la articulación con el sector agroindustrial y artesanal.

El cultivo de trigo en el piso frío de Nariño, se localiza en áreas con fuertes y prolongadas pendientes, con diferentes grados de erosión, presencia acentuada de minifundio, lo que genera una alta presión sobre la tierra, de la cual se espera retorno económico, no solo para los alimentos de la familia, sino para atender otras necesidades; a esto se suma el hecho de que se siembra en monocultivo o en rotación con maíz, sin considerar estrategias de manejo y conservación del suelo.

El sistema de cultivo del trigo comprende una preparación del terreno, temprana y excesiva, que deja el suelo pulverizado y sin cobertura; algunos datos muestran drástica disminución del pH, de los contenidos de calcio, magnesio, materia orgánica, de la porosidad y profundidad efectiva y afloramientos del subsuelo. Por tales razones se ha planteado la necesidad de cambiar el uso del suelo a sistemas más competitivos y sustentables en la denominada zona de reconversión que se extiende por 16.000 hectáreas en 10 municipios de la zona triguera de Nariño.

En el trigo se podría decir que no existen agricultores empresariales con una alta tecnología; la mayoría son agricultores minifundistas de una baja tecnología que realizan la gran totalidad de las prácticas culturales manualmente. Luego se encuentra otro tipo de agricultor que se podría llamar de mediana tecnología, que se distingue del agricultor minifundista porque realiza ciertas labores de preparación del suelo con maquinaria, utiliza una mayor cantidad de fertilizantes y hace control de malezas.

Para estos dos tipos de agricultores que se encuentra el primero especialmente en Nariño y la mayor parte de Boyacá y el mediano en ciertas áreas de Nariño (Yacuanquer, Pasto), Boyacá (Samacá, Paipa, Chiquinquirá) y Cundinamarca (Subachoque, Cajicá, Valle de Ubaté). Los principales municipios productores de trigo en el departamento de Nariño son: Yacuanquer, Guaitarrilla, Funes, Tangua, Ospina, Iles, Imues, Ipiales,

Sapuyes, el Contadero; siendo en la actualidad Yacuanquer, Guaitarrilla, Imues, Tangua y Ospina los municipios que más se dedican a esta actividad.

El trigo en Nariño es un cultivo sembrado en un 90% por agricultores minifundistas con una baja capacidad económica para adoptar tecnología, es por esto que en dicho cultivo solo existen dos tipos de niveles tecnológicos: el nivel bajo se caracteriza porque la mayoría de las labores se realizan manualmente, se hace muy poco uso de correctivos del suelo, fertilizantes, herbicidas y fungicidas; aunque el agricultor utiliza semilla de variedades mejoradas, ésta comúnmente no es certificada. El nivel tecnológico medio se caracteriza por una mayor utilización de fertilizantes y pesticidas, en algunas zonas se cosecha con combinada, y utilizan semilla certificada.

El proceso para la obtención de los productos y subproductos del trigo pueden ser de tipo industrial, o en gran escala, hasta el nivel familiar y doméstico, generando productos de consumo diario.

Entre los subproductos se encuentran: el tamo, la granza, la mogolla y el salvado, la granza se destina para venta o alimento complementario para animales, el tamo se utiliza para camas o pisos para animales, rellenos para colchones y para la elaboración de artesanías.⁶³

4.2.9 El trigo y su producción en la vereda El Rosario: La principal actividad económica de la vereda El Rosario es la agricultura, siendo el trigo su principal producto, la mayoría de las explotaciones son minifundios con áreas que oscilan entre 1 a 3 hectáreas. Por lo general, utilizan mano de obra familiar o la de los predios vecinos especialmente para las labores de siembra y cosecha.

Aunque han existido distintas fuentes de crédito otorgadas por la antigua Caja Agraria y por el actual Banco Agrario, factores como demasiadas exigencias para otorgar los préstamos, el tipo de explotación, la poca capacidad de endeudamiento, etc., hacen que el uso de los créditos sea bajo.

La disponibilidad de insumos como semillas, fertilizantes, herbicidas, fungicidas e insecticidas no siempre ha sido adecuada, ya que el alto costo de los insumos a hecho que el uso de semilla certificada cubra un bajo promedio del área sembrada y más aún en los últimos años donde no existe entidad alguna encargada de producir semilla certificada en gran escala.

La comercialización del trigo es muy deficiente y esto junto con la apertura económica es lo que más ha incidido en la drástica reducción del área de siembra en los últimos años. Más del 70% de la producción se vende a intermediarios que

⁶³ ALOMIA BOLAÑOS, Antonio. Importancia del trigo en Nariño y el aporte Institucional en su desarrollo. CORPOICA. San Juan de Pasto, 2002. p.15.

no compran por kilogramos sino por cargas a precios muy por debajo del precio de sustentación establecido.

Las tierras que antes eran sembradas con trigo están siendo reemplazadas con otros cultivos, ganado de leche y además para la explotación minera, aunque esta labor ha sido considerada como una fuente de ingresos para algunas familias de la vereda, también se ha constituido en una amenaza por la forma antitécnica con que se adelanta.

Es pertinente decir que los habitantes de la vereda El Rosario del municipio de Yacuanquer se han visto afectados notoriamente por los cambios en la política sobre la producción de trigo en el país; producción que se ha visto afectada por una política de desestimulación a la producción interna para ser reemplazada por una de importación del cereal, con la disminución del cultivo del trigo como consecuencia visible.

Fotografía No. 1 Municipio de Yacuanquer - Panorámica



Fuente: Plan de Desarrollo Municipal

4.3 MARCO HISTÓRICO SITUACIONAL

4.3.1 Historia del municipio. “No se da con exactitud el cuando y el quien de la fundación de éste promisorio municipio del Departamento de Nariño. Datos históricos atribuyen su fundación a Don Lorenzo De Aldana en el año de 1.539.

El municipio de Yacuanquer limita por el Norte: Con los municipios de Pasto y Consacá; por el Sur: Con el municipio de Imues; al Oeste: con los municipios de Guaitarilla e Imues; por el Este: Con el municipio de Tangua.

4.3.2 Extensión. El municipio de Yacuanquer tiene una extensión territorial de 111 kilómetros cuadrados; la extensión del área urbana es de 1.5 Km²; el área rural tiene una extensión de 109.5 Km².

Se encuentra ubicado a una altura de 2670 metros sobre el nivel del mar, siendo uno de los municipios más quebrados del departamento; por estar situado en la cordillera central, está rodeado por numerosas lomas y cerros entre los cuales están: Cerro de la Guaca, Cerro de Tacuaya y La Loma de la Vagabunda.

4.3.3 Topografía. El 65% de la topografía es quebrada y solo el 10% es plana; debido a la cercanía del municipio al cráter del Volcán Galeras, se ha catalogado como zona de alto riesgo.

4.3.4 Climatología. El municipio tiene una variedad de clima que va desde templado a frío e inmediaciones de páramo: una extensión de 24 kilómetros es de clima medio, 74 kilómetros es de clima frío y 13 kilómetros corresponden a páramo.

4.3.5 Símbolos del municipio:

- **Escudo:** terciado en faja, dividido en tres partes iguales separados por dos líneas paralelas; la faja superior en campo blanco, lleva un sol de color amarillo del cual se desprenden 22 rayos que representan las 22 veredas del municipio y protegido por una espada la cual se encuentra desenfundada.

La faja del medio en campo azul, se encuentra un altiplano de color verde amarillento, se encuentran ahí los instrumentos de trabajo que se utilizan para las labores agrícolas. En La faja inferior se encuentra el puente histórico de Tacuaya, que es un sitio turístico de la región. A cada lado del escudo se halla una espiga de trigo, demostrando así la importancia de este producto. Como lema esta “paz y trabajo”, debido a que son las principales características del municipio.

Gráfico N° 1 Escudo del Municipio de Yacuanquer

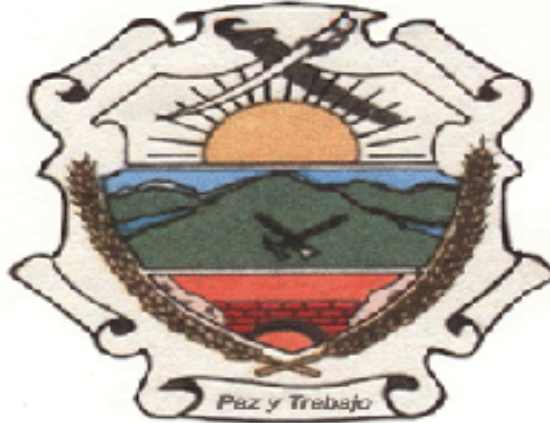

Fuente: Plan de Desarrollo Municipal

- **Bandera:** se compone de 3 franjas, la superior de color amarillo, la cual es más ancha, la del centro de color verde y la inferior de color blanco; estas dos últimas guardan iguales proporciones en sus medidas.

Significado de los colores: Amarillo: alusivo a la riqueza natural relacionado con el trigo, base prima de la economía del municipio.

Verde: reflejo del campo y representa la esperanza y el futuro de vida, las cuencas y micro cuencas, la flora y fauna del municipio.

Blanco: Color expresivo de principios y valores donde universalmente el hombre debe construir un sitio de convivencia, integración, cooperación, solidaridad, equidad, honradez, responsabilidad y otros aspectos que fundan la paz y tranquilidad.

Gráfico N° 2 Bandera del Municipio de Yacuanquer



Fuente: Plan de Desarrollo Municipal

4.3.6 División política administrativa: Yacuanquer cuenta con las siguientes secciones: Su capital Yacuanquer, 22 veredas (Arguello Alto, Arguello Bajo, Chapacual, **El Rosario**, Inantas Alto, Inantas Bajo, La Aguada, La Cocha, La Cuchilla, La Estancia, La Guaca, Mejia, Minda, Mohechiza Alto, Mohechiza Bajo, San Felipe, San José De Córdoba, Tacuaya, Taindala, Tasnaque, Zaragoza, La Pradera) y 9 Inspecciones de Policía Rural, pertenece a la Diócesis de Pasto, al circuito de registro de Pasto, al Distrito Judicial de Pasto y a la Circunscripción electoral de Nariño.

Gráfico Nº 3 División política Municipio de Yacuanquer

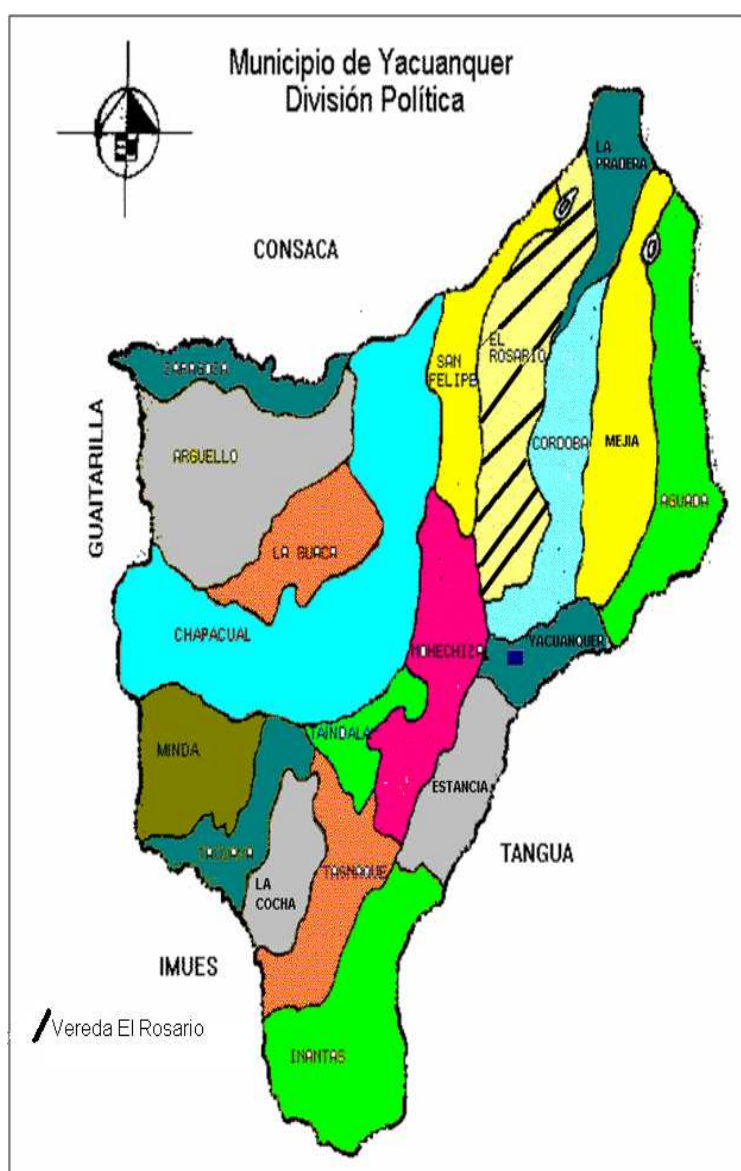

Fuente: Plan de Desarrollo Municipal

4.3.7 Condiciones socioeconómicas del municipio de Yacuanquer: Según datos del SISBEN de 2005, la población total del municipio de Yacuanquer era de 11.453 habitantes, distribuidos así: en el sector rural 8.612 y 2.841 el sector urbano.

La tasa bruta de natalidad para el periodo 2004-2007 era del 39 por mil, lo cual indica que el municipio existe una tendencia a ampliarse la base en la estructura de la población correspondiente a la niñez.

La tasa bruta de mortalidad se deduce según los registros oficiales de los fallecimientos ocurridos en el transcurso de un año, que asciende en promedio a 29 defunciones por año, siendo la vejez la principal causa.

El total de la población se ubica en los estratos I, II, III, IV y V, la mayoría de la población se concentra en los estratos más bajos, lo cual demuestra que existe un alto grado de pobreza.

La mayoría de la población se dedica a la agricultura, las familias por lo general producen para la subsistencia, algunos de sus miembros trabajan como asalariados estacionales fuera de la unidad familiar.

Los principales productos del municipio son el trigo, la papa, el maíz, la cebada y algunas hortalizas propias de clima frío, el hecho de que las unidades no puedan producir un excedente para el intercambio, las convierte en unidades productivas de subsistencia familiar.

4.3.8 Vereda El Rosario: Se encuentra ubicada al noroccidente de la cabecera Municipal, limita: al oriente con San José de Córdoba y la Pradera, al occidente con San Felipe y Mohechiza Alto, al sur con San José de Córdoba y al norte con el Municipio de Consacá. Tiene una extensión aproximada de 7.5 km², el total de la población es de 292 habitantes según el SISBEN de 2005, distribuidos en 62 viviendas, la población está ubicada principalmente en la parte baja a una altura de 2.800 m.s.n.m, a lo largo de la carretera que comunica con San Felipe. La densidad de población es de 28 habitantes por km².

Las viviendas de tapia y adobe están sometidas a una alta vulnerabilidad por amenaza de la explotación desordenada de materiales de construcción (arena) por medio de socavones que ya han causado daños irreparables en algunas viviendas.

En esta vereda se ubican también importantes fuentes de agua subterránea que demandan una pronta atención. En la parte alta de la vereda, en el Parque Natural

del Galeras se encuentra ubicado un atractivo sitio paisajístico, la Laguna del Tépis.”⁶⁴

⁶⁴ INSUASTY GUZMAN, Julio Alejandro. Plan Municipal de desarrollo Yacuanquer, Alcaldía municipal. 2004 - 2007

5. METODOLOGÍA

El acercamiento al estudio de la sociedad requiere que la metodología sea flexible para que en la aproximación al tema analizado se logren captar las variaciones de la realidad de una manera más precisa; el método de investigación depende de la realidad, por ende, en esta indagación se optó por asumir como punto de referencia el método cualitativo, debido que se presta para el estudio de fenómenos complejos; como son todos aquellos que pretenden dar cuenta de un determinado contexto social.

El abordaje desde lo cualitativo ofrece la posibilidad de describir una realidad, por tanto, la investigación cualitativa reúne dos elementos cruciales a la hora de estudiar fenómenos sociales: flexibilidad y posibilidad de descripción.

“busca captar la forma como los actores construyen y comprenden su realidad”⁶⁵, el interés de esta investigación se “concentra ante todo sobre el análisis de los procesos sociales, sobre el sentido que las personas y los colectivos dan a la acción, sobre la vida cotidiana, sobre la construcción de la realidad social.”⁶⁶

Para las investigadoras es fundamental entender los fenómenos sociales desde la propia perspectiva de los actores; examinar el modo en que experimentan el mundo, la realidad que les importa es la que las personas involucradas en la investigación la perciben como importante.

La presente investigación se desarrollo en varias fases; en un primer momento se hizo una abstracción teórica que inició con el estado del arte el cual permitió reconocer la importancia del tema de la crisis agraria en general y de la decadencia del trigo en particular a nivel nacional, regional, y local, junto con sus implicaciones en la familia y la comunidad.

Como resultado de la primera etapa se construyó un anteproyecto y luego el proyecto como tal.

Posteriormente, se comenzó una segunda fase: la de recolección de la información, en la que se consultó por familias que cultivaran o en algún tiempo cultivaron trigo.

⁶⁵ BONILLA-CASTRO, Elssy; RODRÍGUEZ SEHK, Penélope. Más allá del dilema de los métodos. La investigación en ciencias sociales. Bogotá D.C.; Grupo Editorial Norma, 3ª. edición, 2005. p. 94.

⁶⁶ DESLAURIERS, Jena-Pierre. Investigación cualitativa. Doctorado en Ciencias de la Educación- RUDECOLOMBIA, Pereira-Colombia, Editorial Papiro, 2005. p. 6.

Las primeras familias detectadas fueron 10, por medio de éstas en un efecto bola de nieve⁶⁷, se logró entrar en contacto con otras familias que presentaban las mismas características. En total fueron localizadas 50 familias, que se encontraban ubicadas en la vereda el Rosario y 6 en el casco urbano del municipio de Yacuanquer, con las cuales se trabajaron entrevistas a profundidad.

En esta ruta se realizó una búsqueda del perfil de las familias que se vieron afectadas de una u otra manera por la disminución de la producción de trigo.

Como siguiente paso para seguir la ruta de esta investigación se produjo la codificación, que condujo hacia la fase inicial del análisis.

- Codificación y Análisis: en este caso se logró identificar datos significativos, establecer el escenario para interpretar y obtener conclusiones, en sí, fue un lapso donde se organizó, manipuló y se recuperó las partes más significativas de los datos obtenidos.

El análisis no correspondió a un momento definido como tal, se encuentra implícito en cada uno de los pasos de la sistematización, ya que fue una construcción constante y permanente dentro de todo el transcurso investigativo, que ayudó a darle forma y reconocerle el sentido a los datos obtenidos por medio de las entrevistas y observaciones.

Para la recolección de datos fueron utilizadas las siguientes herramientas:

- La entrevista semiestructurada: el contacto con las familias se alcanzó a través de la entrevista como instrumento de investigación cualitativa, en esta técnica se parte de la utilización de un formato de preguntas previamente instauradas, sin embargo se da la posibilidad al entrevistado de profundizar en las temáticas establecidas, y/o abordar temas no estipulados dentro del cuestionario, fue aplicada a cada uno de los grupos focales, ya que ellos son los mayores conocedores de la problemática de la disminución de la producción de trigo, que directa o indirectamente los afectó.

Se recurrió a esta técnica porque permitió un acercamiento con la población, generando de esta forma estrechos lazos de confianza, factores básicos para un mejor entendimiento entre entrevistado y entrevistador.

- El diario de campo: mediante esta herramienta se recogieron todas aquellas observaciones de tipo descriptivo que se convirtieron en el cimiento de la posterior

⁶⁷ técnica que consiste en el encadenamiento de informantes, de manera sucesiva un informante lleva a otro hasta completarse un grupo que se autocontiene y que no tiene más capacidad de brindar otra información relevante

caracterización de la población estudiada, tenía un segmento de identificación donde estaba la vereda, tipo de familia, número de integrantes, jefe de hogar, entre otros, dichos datos ofrecieron el contexto de las familias. La caracterización comprendió las informaciones brindadas por el entrevistado junto con las observaciones del lugar, los actores y los acontecimientos ocurridos durante la entrevista.

- En tercer lugar se discutió en cada grupo focal los datos suministrados por ellos, de esta manera se permitió “chequear la validez de la información, en el mismo momento en que se está recolectando”⁶⁸.

5.1 PARADIGMA DE LA INVESTIGACIÓN

Esta investigación se circunscribe dentro del paradigma crítico social puesto que la pretensión era lograr un acercamiento con la comunidad, conocer la realidad social desde una perspectiva crítica, reflexiva y transformadora, y de esta manera descubrir el dinamismo de la comunidad, con el fin de vislumbrar la problemática del sector rural estudiado.

5.2 UNIDAD DE TRABAJO

Estuvo conformada fundamentalmente por personas de la vereda El Rosario y vinculadas a la producción de trigo clasificadas en la siguiente forma:

- Mayores productores con reconocimiento social.
- Ajuntadoras.
- Jornaleros
- Negociantes (compradores del grano).
- Herreros.
- Junta de acción Comunal.

⁶⁸ BONILLA Y RODRÍGUEZ, Op. Cit. p. 210.

6. ANALISIS DE RESULTADOS

6.1 ASPECTO SOCIAL

“GENTE DE TIERRAS DORADAS”

En este capítulo se ahonda principalmente en aquellos cambios de tipo social que hicieron eco en una de las estructuras sociales de mayor importancia para los habitantes de la vereda El Rosario, la familia, cambios que se han originado a raíz de la disminución en la producción del trigo en la mencionada región.

Actualmente la importancia de la institución familiar en el país se ha consolidado incluso desde el ámbito legal, ya que la Constitución de 1991 en su artículo 42; inscribe la familia como el núcleo fundamental de la sociedad, agregando que “se constituye por vínculos naturales o jurídicos, por la decisión libre de un hombre y una mujer de contraer matrimonio o por la voluntad responsable de conformarla”⁶⁹. Dado este reconocimiento el estado y la sociedad garantizan la protección integral de la familia.

Teniendo en cuenta lo anterior se puede decir que para los habitantes de la vereda El Rosario, la familia es considerada como un sistema de posiciones sociales y de roles, es un conjunto de personas que comparten un mismo espacio de existencia, la familia aparece como una construcción ideológica, una abstracción deificada, de ahí que esta institución social es descrita como el lugar de expansión individual, de sostén psicológico y social, donde la noción de cohabitación es esencial.

La familia de la vereda analizada comparte sus responsabilidades financieras y educativas con otras instituciones; la función principal que le resta es la de socializar al niño, y sobre todo asegurar el equilibrio psicológico de los adultos por lo tanto la familia esta orientada hacia valores de racionalidad y de eficacia.

Para las familias de la vereda El Rosario la disminución en la producción del trigo ha contribuido o ha sido un causante para modificar las relaciones familiares, la crisis social vivida por los habitantes de esta región, ciertamente ha nuclearizado la familia y multiplicado los problemas que esta debe afrontar día a día, puesto que por años ha debido confrontar sola la crisis que golpea principalmente al sector agrario; esto debido a que las autoridades competentes tanto nacionales,

⁶⁹ CONSTITUCIÓN POLÍTICA DE Colombia (1991). Editorial panamericana. Bogotá, 1994. p.23.

departamentales como regionales han tenido una actitud pasiva y en muchas ocasiones apática.

Sin embargo, la ideología de las familias de la vereda El Rosario que insisten en la fidelidad de los miembros al grupo no ha desaparecido. Los sistemas familiares de esta vereda son el producto de sincretismos y de compromisos entre sus miembros.

Reiterando la importancia de la familia de la vereda El Rosario, se hace necesario identificar las nuevas formas familiares que emergen, no solo para reconocer cómo se han transformado los roles intrafamiliares como producto de la disminución del trigo, sino también para analizar el papel de la familia como intermediario esencial entre la sociedad y las instituciones.

Muchas de las nuevas formas familiares llevan implícitas manifestaciones de separación que pueden conllevar a cambios culturales generados por la reconfiguración de los roles en la familia.

La disminución en la producción del trigo en la vereda El Rosario segmenta la familia, primero en el aislamiento de su red de parentesco, luego reduciéndola en tamaño, del grupo doméstico o familia extensa a una familia nuclear, con un reducido número de hijos.

Para afrontar adecuadamente las situaciones generadas por la disminución en la producción del trigo en sumo grado, en la vereda El Rosario la familia, se ha constituido como una unidad de residencia y de consumo; que se mantiene por su propia lucha y por que ha sido una institución social fuerte y perseverante pese a los problemas.

Lo anterior demuestra que la célula de la sociedad que es la familia esta en un continuo vaivén, cambios que van desde una simple modificación en las pautas de comportamiento hasta una indiscutible ruptura del núcleo familiar, son aspectos que están a la orden del día en la historia de la familia, tanto a nivel regional, nacional como mundial.

6.1.1 La familia y su importancia en la vereda El Rosario

El lugar de la familia en el marco de estructuración de la vida social es incuestionable, su importancia como célula básica de la sociedad es reconocida por los investigadores desde diferentes campos del saber: por los sociólogos, antropólogos, psicólogos, entre otros, para quienes el elemento fundamental en el proceso de socialización de los individuos y el sostenimiento de una sociedad son parte de las funciones que desempeña la familia en cualquier momento histórico.

Desde el punto de vista sociológico se considera que la familia constituye el núcleo de la sociedad puesto que representa el tipo de comunidad perfecta, pues en ella es posible encontrar unidos todos los aspectos de la sociedad: económicos, jurídicos, socioculturales, etc. La familia es, además, un sistema abierto, esto quiere decir que es una institución que se encuentra en permanente transformación, la que, a pesar de los cambios a los cuales está sometida, se sostiene a lo largo del tiempo.

La familia de la vereda El Rosario se encuentra orgánicamente unida a la sociedad, desde esta perspectiva se la puede considerar también como promotora y receptora de cambios sociales; además, a la familia se la puede entender como una estructura revolucionaria en la medida en que conlleva a que se produzcan cambios sociales sustanciales e importantes para toda una comunidad.

Como factor esencial de la sociedad, la familia representa también un principio de continuidad para la sociedad, a su vez, de conservación de la tradición humana.

Si se tiene en cuenta lo anterior, la familia de la vereda El Rosario pasa a ser una institución social en la que se presenta el cambio y la continuidad en forma simultánea, no se la puede entender como una institución lineal y fija, dado que es paradójica y es compleja.

El sociólogo Robert Merton sitúa a la familia “como la principal cadena de transmisión para la difusión de las normas culturales a las generaciones nuevas, considerando de esta manera que la familia transmite la parte de la cultura que es accesible al estrato social como también a los grupos en que se encuentran los padres”⁷⁰

De acuerdo con lo anterior y teniendo en cuenta los continuos cambios debido a la disminución en la producción del trigo que acompañan a la familia rosareña, se puede inferir que las pautas culturales que se transmiten de padres a hijos están determinadas por los nuevos significados que emergen dentro de la sociedad.

Otros autores como Gelles Richard J. y Levine Ann⁷¹, también desde la sociología conceptualizan la familia como un grupo e institución social, con una estructura identificable basada en posiciones e interacciones entre las personas que ocupan esas posiciones, por ejemplo: los que crían al niño, toman decisiones, educan....

Para estos autores la familia como institución social es universal; puesto que toda sociedad conocida tiene familias, sin embargo, la forma y las funciones que ésta

⁷⁰ MERTON, Robert K. Teoría y Estructuras Sociales. Segunda edición, 1965. p.45

⁷¹GELLES Richard J. y LEVINE Ann. Sociología con aplicaciones en países de habla hispana. Universidad de Pennsylvania. Sexta edición McGraw-Hill. México, 2000. p.423.

cumple varían de acuerdo a la sociedad, así como al tiempo que se examine. Tal variedad no incluye la estructura de las familias pues ésta da cuenta de cómo están conformadas, por quiénes, así como los vínculos que se establecen entre sus miembros.

Teniendo en cuenta lo anterior, en la vereda El Rosario la familia es uno de los factores que se ha constituido en el eje central de toda su organización; es una de las instituciones sociales con mayor relevancia a la hora de estudiar los procesos de identidad y de transformación social y cultural de esta población, dado la posición dominante que sustenta desde el punto de vista de los valores tradicionales.

“Para mi la familia es lo más importante, con la familia uno comparte y vive muchas situaciones de la vida sean buenas o malas, a lo largo la familia es lo único que uno tiene, eso siempre y cuando se haya tenido buenas relaciones entre todos”⁷²

“Yo considero que la familia es el centro de todo, es la primera escuela que uno tiene, porque en la familia se aprende muchas cosas para la vida, como los valores, las buenas costumbres, cosas que tarde o temprano van a servir”⁷³

“La familia es lo primero en la sociedad, es donde uno se forma como persona y como ciudadano, en la familia uno encuentra amor y solidaridad”⁷⁴

Por consiguiente y teniendo en cuenta la importancia que tiene la familia como eje de la sociedad se puede decir que cualquier cambio que se presente en las familias de la vereda El Rosario se verá reflejado, de una u otra manera, en el conjunto de esta sociedad.

En la vereda El Rosario es necesario indagar cuáles han sido los cambios que se han producido en la familia por diversos factores, uno de ellos, el que interesa en esta investigación, es el relacionado con la disminución en la producción del trigo.

Esta situación, llegó a ser determinante en el cambio de la estructura y la dinámica familiar como tales, en cuanto al número de sus integrantes, las relaciones que en ella se dan, el tipo de autoridad, entre otros.

En este orden de ideas, debido a la relación entre familia y producción de trigo, la familia que actualmente existe en la vereda El Rosario, discrepa de la familia rosareña tradicional; es decir, la familia de hoy, la que enfrenta la baja en la

⁷² Testimonio de la señora Socorro Insuasty, durante la entrevista realizada en la vereda El Rosario el día 16 de septiembre de 2008.

⁷³ Testimonio de la señora Carmela Insuasty, durante la entrevista realizada en la vereda El Rosario el día 15 de septiembre de 2008.

⁷⁴ Testimonio del señor Segundo Erazo, durante la entrevista realizada en la vereda El Rosario el día 15 de septiembre de 2008.

producción de trigo, es diferente de la familia que existió en la vereda durante el auge en la producción de trigo.

“A pesar de los problemas que hemos tenido acá en la vereda la familia sigue siendo lo principal y lo más importante, pues uno trabaja, lucha y se esfuerza es por la familia, para que nunca falte nada y poder seguir juntos o por lo menos no pelear entre los mismos familiares”⁷⁵

“Por todo los problemas que hay con lo del trigo, los hijos se han ido a buscar nuevas oportunidades, pero eso no significa que la familia ha dejado de ser importante, a pesar de la distancia los hijos siguen siendo hijos y como tal siguen siendo parte de nuestra familia”⁷⁶

6.1.2 Del apellido Insuasty a otros apellidos

Uno de los efectos que se produjo a nivel de las familias en la vereda El Rosario y como consecuencia de la disminución de la producción de trigo y la emigración de jóvenes, de ambos sexos, hacia otras ciudades, en especial a la ciudad de Pasto (debido a la cercanía que existe entre la vereda El Rosario y esta ciudad), tiene que ver con el apellido de las familias rosareñas que por años ha sido característico de la región.

En las familias tradicionales de la vereda El Rosario, algo que los identifica y que además los hace sentir orgullosos es el hecho de pertenecer a una gran familia, que ellos denominan “la familia de los maduros”. Este sobrenombre lo reciben las familias que tienen el apellido Insuasty.

Si los dos apellidos de la familia son Insuasty Insuasty el sobrenombre que les dan en la vereda y que además es de conocimiento general es el de “maduros maduros”, o “maduros legítimos”, debido a que la comunidad asemeja su parentesco a un racimo de plátanos. Por el hecho de llevar el mismo apellido ellos se consideran familias y por ende descendientes de un mismo tronco o “racimo”.

Si por el contrario, Insuasty es solamente uno de los apellidos, a la familia la comunidad la identifica como “pintones”.

Desde el punto de vista sociológico, lo anterior se puede explicar bajo la siguiente hipótesis, la cual puede ser resuelta con posteriores investigaciones: en la vereda El Rosario existió endogamia (los matrimonios endógamos llevan a matrimonios entre emparentados si la población es suficientemente estable), lo cual les prohibía relacionarse y/o procrear con personas diferentes a las de su comunidad.

⁷⁵ Testimonio del señor Honorio Barbosa, durante la entrevista realizada en la vereda El Rosario el día 22 de septiembre de 2008.

⁷⁶ Testimonio de NN. Ama de casa, durante la entrevista realizada en la vereda El Rosario el día 26 de septiembre de 2008.

Esta forma cultural llevó a que en algún momento de la historia de esta comunidad se presentaran relaciones de tipo incestuoso, no se sabe si fueron o no permitidas, puesto que casarse en su tierra supone conocer la familia con la cual está proyectada la “alianza”.

La emigración a las ciudades en especial la de los jóvenes, fruto de la disminución en la producción de trigo, trajo como consecuencia un cambio en los apellidos de las nuevas familias, debido a las relaciones de pareja que establecieron en ciudades fuera de la vereda El Rosario, como en el caso de Pasto.

“Para mi ser Insuasty es un maduro es un motivo de orgullo, porque esto significa que provengo de una familia trabajadora, ya que por eso nos conocen a nosotros los maduros”⁷⁷

“Ser maduro significa que todos somos familia, y que por el mismo hecho somos solidarios”⁷⁸

“A pesar de que en ocasiones por el hecho de ser maduros se presta para bromas a mi no me disgusta, porque desde mis abuelos llevaron ese sobrenombre, entonces porque yo ahora negarlo”⁷⁹

La tradición de orgullo para los rosareños, es ya algo del pasado. Solamente los “mayores” mantienen el apellido Insuasty y por ende el sobrenombre de “maduros” o de “pintones”.

Las familias de los jóvenes responden a otros apellidos, por tal motivo el oso del sobrenombre maduro es en especial para los residentes de la vereda El Rosario.

6.1.3 La familia rosareña tradicional

Se le da este nombre a la “antigua familia”, a aquella que existió durante los años en los cuales la vida en la vereda El Rosario giró en torno a la producción del trigo, esta familia se caracterizó por ser la unión producto de un matrimonio católico, por lo tanto, indisoluble, de ahí que de esta época se pueden encontrar matrimonios que llevan más de 35 años de casados, que permanecen juntos a pesar de las adversidades, afrontando los problemas y compartiendo triunfos en familia:

“Cuando uno se casaba era para toda la vida, hasta que la muerte nos separe y uno debe estar siempre con el esposo y la familia ayudándose en todo”⁸⁰

⁷⁷ Testimonio de NN. Agricultor, durante la entrevista realizada en la vereda El Rosario el día 27 de agosto de 2008.

⁷⁸ Testimonio de NN. Agricultor, durante la entrevista realizada en la vereda El Rosario el día 27 de agosto de 2008.

⁷⁹ Testimonio de NN. Joven, durante la entrevista realizada en la vereda El Rosario el día 28 de agosto de 2008.

“Antes era todo diferente, los matrimonios eran para toda la vida, se tenía varios hijos, porque para mantenerlos por lo menos la tierra daba mejores cosechas”⁸¹

“Yo me case hace 29 y desde entonces vivo con mi esposa, juntos hemos sacado nuestra familia adelante, yo me he dedicado al trabajo en el campo y ella a las labores de la casa”⁸²

“Con mi marido ya llevamos hartos años juntos porque somos casados por la iglesia y aunque tengamos problemas tenemos que seguir juntos mas que todo por nuestros hijos”⁸³

Las familias en el país han sido clasificadas entre familias de derecho y familias de hecho, según esta clasificación y teniendo en cuenta lo expresado por los habitantes de la vereda El Rosario se puede decir que las familia tradicionales de esta vereda son de derecho, puesto que son un grupo social que se origina en un acto jurídico llamado matrimonio, que además cuenta con todas las formalidades solemnes civiles o eclesiásticas para que tal acto pase a surtir los efectos integrales en la sociedad respectiva; con relación a los derechos entre los esposos o contrayentes y el resto de los miembros de la familia como son los hijos.

En una sociedad de religión y de moral cristiana, como lo es la vereda El Rosario el matrimonio está fundado por un derecho que reglamenta la sexualidad y se define el matrimonio como un sacramento indisoluble cuya materia está constituida por el consentimiento mutuo de los esposos.

Durante mucho tiempo en la vereda El Rosario al igual que en nuestra sociedad vivir en unión libre significó vivir en pecado, pero esto en gran parte ha cambiado, el número de matrimonios católicos ha disminuido y las nuevas familias, sobre todo las jóvenes son por unión de hecho, lo que se conoce como unión libre donde existe un consenso entre las partes.

6.1.4 Tipos de familia en la vereda El Rosario

La manera como se configura o conforma una familia da origen a una determinada composición, la cual se denomina tipología familiar y permite identificar los miembros de la familia de acuerdo con los lazos de filiación, parentesco, afinidad o afecto, se puede decir entonces que la tipología es la estructura visible o externa

⁸⁰ Testimonio de la señora Estela Insuasty, madre de familia, durante la entrevista realizada en la vereda El Rosario el día 18 de agosto de 2008.

⁸¹ Testimonio de NN, Madre de familia, durante la entrevista realizada en la vereda El Rosario el día 18 de agosto de 2008.

⁸² Testimonio de NN. Agricultor, durante la entrevista realizada en la vereda El Rosario el día 27 de agosto de 2008.

⁸³ Testimonio de NN. Agricultor, durante la entrevista realizada en la vereda El Rosario el día 27 de agosto de 2008.

de la familia; los cambios por adición o sustracción de miembros modifican dicha tipología y afecta el funcionamiento interno de la familia o estructura de la misma.

- La familia extensa

Una de las tipologías más conocidas o populares predominantes en la vereda El Rosario en épocas pasadas cuando la producción del trigo era rentable, era la familia extensa, la cual estaba integrada por miembros de varias generaciones que vivían juntos en una organización familiar común: los abuelos, los hijos y los nietos, incluían, en ocasiones, a tíos o tías.

“Yo crecí en un hogar numeroso, fuimos 11 hermanos y dice mi mamá que se le murieron 3 hijos antes de nacer, sino fuéramos trece, mi hermana mayor tuvo un hijo en soltera, además recuerdo que en mi casa también vivía un hermano de mi papá, o sea mi tío, que era soltero, había que cocinar unas ollas grandotas y cuando había peones peor eso parecía un batallón”⁸⁴

Este tipo de familia ha predominado tanto en diferentes épocas como sociedades y aún persiste en la actualidad, lo que conduce a pensar que su existencia depende más de una serie de factores sociales y económicos que de un momento histórico determinado.

“Una de las funciones más importante de la familia extensa es la seguridad junto con la protección tanto económica como social que brinda a sus miembros. La existencia de familias extensas está íntimamente ligada a las formas económicas y patrimoniales de cada sociedad”.⁸⁵

De esta manera, cuando la base económica de una familia es la existencia de un patrimonio común, están sentadas las bases para una familia extensa. Es decir, el lazo que mantiene la unida familiar es el patrimonio, el cual exige que la familia este sólidamente adherida generalmente bajo la autoridad de uno de sus miembros mayores.

En la vereda El Rosario aun es posible encontrar familias extensas, no tan numerosa como en época pasadas, pero si con un considerable número de miembros conviviendo juntos bajo un mismo techo.

“En mi casa vivimos todos, yo ya soy viuda mi esposo murió hace algunos años, pero conmigo viven mis hijos, uno de mis hijos con su esposa y dos hijos que tienen ellos, también viven mis dos hijas, la una tiene tres hijos y la otra dos, otros dos hijos

⁸⁴ Testimonio de NN. Agricultor, durante la entrevista realizada en la vereda El Rosario el día 25 de septiembre de 2008.

⁸⁵ DE FERRUFINO, Ligia E. La Familia Ante La Ley, la unión de hecho en Colombia situación socio-jurídica de los cónyuges y sus hijos. Universidad Nacional. Vol. 1 no. 1 diciembre de 1981, Bogotá. p.22.

que yo tengo ya se fueron a vivir y trabaja a Pasto, mi hijo y su esposa cocinan aparte pero vivir si vivimos todos juntos”⁸⁶

Este tipo de familia es más común en aquellos hogares donde por varias generaciones ha predominado el madresolverismo, las madres no abandonan su hogar y por el contrario se establecen ahí con sus hijos, y así ocurre generación tras generación, lo que ha conllevado a que abuelas, madres y nietos convivan juntos.

- La procreación en la familia extensa

En las familias extensas de la vereda El Rosario, más comunes épocas pasadas, el número de hijos no era una preocupación, no existía una conciencia de la planificación familiar, porque se consideraba que la llegada de otro miembro al núcleo familiar no afectaba en nada la vida socioeconómica de ésta, al contrario era una bendición del señor y existía la creencia de que:

“cada hijo trae el pan debajo del brazo”

Es común encontrar en estas familias que hayan tenido diez o doce hijos, los que sumados a los demás miembros se llegaba a una familia con veinte o más personas conviviendo bajo un mismo techo.

- La familia nuclear

Ésta es integrada por la pareja y sus hijos; sin embargo, este tipo de familia no se puede considerar una invención moderna, pues hay evidencia que también existió en épocas pretéritas.

Teóricos del siglo XIX entre ellos Emile Durkheim; consideraba que la “familia nuclear era producto de la evolución de la familia extensa, que se iba retrayendo y concentrando hasta conformar el tipo nuclear”⁸⁷, la cual es portadora de un ideal de democracia y de libertad.

La gran mayoría de las familias de la vereda el Rosario son conformadas por el padre, la madre y los hijos a lo que comúnmente se le conoce como familia nuclear, indica que de ahí se desprenden o se desprenderán en el futuro nuevos grupos familiares.”La característica básica de este tipo de familia son las relaciones establecidas entre sus miembros en forma mutua”.⁸⁸

⁸⁶ Testimonio de NN. Ama de casa, durante la entrevista realizada en la vereda El Rosario el día 27 de agosto de 2008.

⁸⁷ DE FERRUFINO, Ligia E. Op. Cit., p.22.

⁸⁸ PAEZ MORALES, Guillermo, op.cit., p. 38.

Las familias nucleares de la vereda El Rosario son aquellos hogares conformados por un número reducido de integrantes, por lo general esta el papá, la mamá y dos o tres hijos.

El tipo de residencia de las nuevas familias o familias nucleares es por lo general matríneolocal, lo que quiere decir que las viviendas son construidas cerca de la casa de la madre, según habitantes de la vereda El Rosario, este tipo de residencia les permite mantener buenas relaciones y estrechos lazos de amistad o hermandad con todos los familiares, y no desligarse del todo de su hogar natal.

“En mi casa vivimos solo mi esposo y mis dos hijos, somos una familia pequeña pero muy unida”⁸⁹

Su repercusión consiste en un número más restringido de hijos, mejor cuidados y educados. Las estrategias de reproducción biológica y las estrategias educativas se articulan a las estrategias de reproducción social.

- La procreación en la familia nuclear

En las nuevas familias de la vereda El Rosario conformadas por jóvenes, se termina un poco con los tabús que giraban entorno al sexo, ahora ya se trata de limitar el número de hijos, esto debido a como lo mencionan los habitantes por la crisis económica que están viviendo.

“Ahora ya no es como antes, para traer hijos al mundo hay que pensarlo dos veces, ya no se puede tener tanto hijos, porque la situación no da para tanto”⁹⁰

“Para que tener tantos hijos, si no ahora no hay con que, es traer niños a sufrir”⁹¹

Además el control de la natalidad; auspiciado por el conocimiento y utilización de los métodos anticonceptivos modernos permite una maternidad y paternidad postergada e influye en la reducción del tamaño de la familia.

“Ponerse atener hijos sin medir las consecuencias es un pecado, y más ahora con tantos métodos para planificar es solo cuestión de ir al centro de salud y allá le explican y además es gratis”⁹²

- El hogar con jefe femenino

⁸⁹ Testimonio de NN. Ama de casa, durante la entrevista realizada en la vereda El Rosario el día 27 de agosto de 2008.

⁹⁰ Testimonio de NN. Ama de casa, durante la entrevista realizada en la vereda El Rosario el día 17 de septiembre de 2008.

⁹¹ Testimonio de NN. Ama de casa, durante la entrevista realizada en la vereda El Rosario el día 27 de agosto de 2008.

⁹² Testimonio de NN. Ama de casa, durante la entrevista realizada en la vereda El Rosario el día 01 de septiembre de 2008.

Según testimonios de los habitantes de la vereda El Rosario se sabe que en esta región existen diferentes formas familiares de facto tales como el madresolterismo, el cual constituye una institución familiar conformada por la madre y su descendencia habida en un determinado varón, ó varones sucesivos a través de relaciones esporádicas.

“Yo soy madre soltera, vivo con mis tres hijos, el papá de ellos responde económicamente por ellos, pero lo que les da no es suficiente por eso yo me rebusco para poder brindarles algo mejor a mis hijos, soy mamá y papá a la vez y por eso me siento orgullosa y en ningún momento me arrepiento de mis hijos y de ser madre soltera”⁹³

De esta forma familiar es característico el tipo de residencia duolocal de la pareja, pues cada uno prosigue su existencia dentro del hogar de orientación. Este tipo de familia genera un núcleo de descendientes de clara filiación maternal; el apellido, las normas de herencia, la autoridad, el respaldo, el estatus, se proyectan del lado uterino.

“Los tiempos han cambiado, y ahora uno no piensa como antes que los matrimonios eran para toda la vida, es por eso que hay tantos hogares que viven en unión libre, porque si uno no se comprende o no hay amor para que seguir juntos”⁹⁴

Tanto en la familia nuclear como en la extensa y la del hogar con jefatura femenina se tejen diversos tipos de relaciones, como de amistad, de apoyo, de solidaridad, entre otras, relaciones que permiten que la familia se mantenga a través de los años. La relación real o ficticia trazada a través de relaciones de padres, hijos y hermanos.

Con respecto a la tipología de familia presente en la vereda El Rosario, es necesario mencionar que no todos los cambios dados en la familia y en su conformación han sido buenos, esto debido a que se da una creciente ruptura familiar, los matrimonios ya no son tan estables y duraderos como antes, la crisis económica es el principal factor que incide en la descomposición familiar, la falta de trabajo hace que las personas se trasladen hacia otros lugares buscando mejorar sus condiciones de vida.

El hecho de que su principal actividad económica haya decaído ha influenciado de manera notoria en la composición y el devenir de la familia, debido a que esta no estaba preparada para enfrentar nuevos retos como el de aceptar que no hay

⁹³ Testimonio de NN. Madre soltera, durante la entrevista realizada en la vereda El Rosario el día 13 de agosto de 2008.

⁹⁴ Testimonio de NN. Ama de casa, durante la entrevista realizada en la vereda El Rosario el día 17 de septiembre de 2008.

trabajo, que si siembran trigo lo harán ha perdida y más aún el aceptar que cada quién tiene que rehacer su vida y en muchas ocasiones alejados del lugar donde nacieron y de las personas con quienes crecieron.

6.1.5 Los valores de las familias rosareñas

Los valores son considerados como referentes, pautas y abstracciones que pueden orientan el comportamiento del individuo para lograr así una transformación social y por ende la realización de la persona, los valores son además guías que dan determinada orientación a la conducta y a la vida de cada individuo y de cada grupo social.

El valor, según Parsons, es "un elemento de un sistema simbólico compartido que puede servir de criterio para la selección entre las alternativas de orientación que se presentan intrínsecamente abiertas en una situación"⁹⁵

En la institución familiar de la vereda El Rosario existen ciertos valores que hacen parte de la estructura normativa de la dinámica familiar. La importancia que las familias de la vereda El Rosario otorgan a dichos valores radica en que éstos determinan lo que se les exige a los miembros que forman parte de ella, lo que les está prohibido, lo que se recompensa y lo que se castiga, por tal motivo están estrechamente relacionados con las pautas de comportamiento.

Además del respeto y la obediencia, la responsabilidad es otro valor de peso en la cotidianidad familiar de la vereda El Rosario, puesto que es tomado como un valor que indica que los hijos han adquirido la capacidad de discernir entre lo bueno y lo malo, como también de asumir las consecuencias de sus actos, e igualmente es una muestra de confianza.

6.1.5.1 Valor de la familia

Para los habitantes de la vereda El Rosario la familia es importante porque se constituye como la primera escuela donde todo ser humano aprende a vivir en comunidad con actitudes de respeto, servicio, fraternidad y afecto, de ahí que ésta se establezca como el lugar natural y el instrumento más eficaz de humanización de la sociedad; colaborando de manera original y profunda en la construcción del mundo, haciendo una vida propiamente humana, en particular protegiendo y transmitiendo las virtudes y valores.

Por otra parte el padre y la madre de ésta de la vereda El Rosario influyen en sus hijos con valores y pautas de conducta que son presentados especialmente por ellos, los cuales van conformando un modelo de vida para sus hijos enseñando

⁹⁵ PARSONS, Talcott. El sistema social, Revista de Occidente, Madrid, 1966, p. 33.

normas, costumbres, valores que contribuyen en su madurez y autonomía. Influyen de manera importante en este espacio la religión, las buenas costumbres y la moral en cada uno de los integrantes.

La familia es la comunidad donde desde la infancia se enseñan los valores y el adecuado uso de la libertad. Las relaciones personales y la estabilidad familiar son los fundamentos de la libertad, de la seguridad, de la fraternidad en el seno de la sociedad. Es por esto que en la familia se inicia a la vida social.

Es en la familia donde se enseñan los primeros valores; valores que serán sustento para la vida en sociedad y a lo largo de la vida de la persona.

Para los habitantes de la vereda El Rosario, el valor que se le otorga a la familia es muy importante, puesto que en ella es donde surgen y se fortalecen todo tipo de vínculos, por ejemplo, un niño pequeño aprende a ser leal al esforzarse por ayudar a los demás sobre todo en las labores que son propias del campo y que además son adecuadas a su edad, al procurar hacer todo lo que pueda para cumplir con lo que sus padres le dicen que es bueno. Se muestra lealtad entre los hermanos al apoyarse, defenderse y ayudarse ante las dificultades, ante la amenaza de personas o circunstancias ajenas a la familia.

Conviene aclarar que a partir de la disminución en la producción del trigo que afecto a la totalidad de la población de la vereda El Rosario, el valor de familia ha cambiado un poco, los hogares se han desintegrado, ya que un buen porcentaje de la población joven se vio obligada a dejar la vereda y por ende su familia, debido a esta situación el ideal de familia es algo diferente al que exista, en la medida en que antes los habitantes de la región consideraban que la familia se fortalecía y permanecía como tal siempre y cuando sus miembros permanezcan juntos y vivan compartiendo las mismas costumbres, pero ahora, con toda la problemática social que ha desencadenado la disminución en la producción del trigo, la familia replantea este significado, ahora el valor que se le da a la familia es supremamente importante, pero esto no depende de la distancia o cercanía que exista entre sus miembros, o de las nuevas pautas de comportamiento que ellos tienen, sino más bien depende del grado de interiorización de los valores que se aprendieron en el seno del hogar natal y como estos influyen en el sentido de pertenencia que cada persona tiene hacia su familia; esto no supone ocultar o negar los males y deficiencias que en ella puedan existir, sino el proteger, reforzar y participar en la vivencia de los valores de la misma, en otras palabras esto quiere decir que si una persona aprendió desde su infancia que la familia es importante y es la escuela formación personal, jamás se le va a olvidar, así la distancia sea demasiado grande.

6.1.5.2 La alegría

La alegría es un valor que para los habitantes de la vereda El Rosario se siembra primeramente en el seno familiar, para ellos es en el núcleo familiar donde se procura que los miembros se ayuden unos a otros en sus necesidades, en la superación de obstáculos y dificultades, así como el compartir los logros y éxitos de los demás, lo cual genera alegría y satisfacción.

Para los rosareños la alegría no depende de las circunstancias o de las facilidades que puede presentar la vida y tampoco consiste en tener cosas materiales, pues este valor tiene su fundamento en lo profundo de la persona, no es sino la consecuencia de una vida equilibrada, de una coherencia entre lo que se piensa y lo que se dice.

A pesar de los problemas sociales, culturales y económicos que afronta la población de la vereda El Rosario, en sus rostros aún se observan gestos de alegría, pues según ellos tienen fe y mantienen la esperanza de algún día volverán a ver sus terrenos fértiles y productivos.

6.1.5.3 La generosidad

En la vereda El Rosario la generosidad es entendida como el actuar en favor de otras personas desinteresadamente y con alegría.

Hacer algo por otras personas puede traducirse de diferentes maneras, por ejemplo, en épocas de siembra o de cosecha prestarse alguna herramienta de trabajo e incluso prestar mano de obra de una familia a otra.

Para las familias que viven en la vereda, se notará una actitud generosa en una persona que se esfuerza por hacer la vida agradable a los demás miembros de la familia y de la misma comunidad.

Si la disminución en la producción del trigo en la vereda El Rosario, trastoca la forma de vida de los habitantes, el valor de la generosidad es uno de los valores que se ha modificado un poco, debido a la misma crisis cada familia se dedica a trabajar y conseguir lo que necesita por su propia cuenta, solo se utiliza la mano de obra familiar, prescindiendo de los servicios de los demás; otro aspecto en el que se puede notar el cambio es en que en épocas de prosperidad las familias acostumbraban a compartir parte de los productos cosechados con algunos de sus vecinos.

Lo anterior no significa que las personas se hayan convertido en seres egoístas o apáticos, sino que las circunstancias han cambiado y por ende ellos deben ir a la par con los nuevos sucesos.

“Cuando había buenas cosechas y buen trigo uno era bien generoso y tenía para dar y convidar, pero ahora aduras penas y alcanza para medio comer”⁹⁶

6.1.5.4 El respeto

El respeto hacia los demás miembros es otro de los valores que se fomentan dentro de la familia, y que para los rosareños es de vital importancia no sólo respeto a la persona misma, sino también a sus opiniones y sentimientos. Respeto hacia las cosas de los demás miembros, respeto a su privacidad, respeto a sus decisiones, éstas, por supuesto, adecuadas a la edad de la persona. Es en la familia donde el niño aprende que tanto él o ella como sus ideas y sentimientos merecen respeto y son valorados.

6.1.5.5 La responsabilidad

La responsabilidad supone asumir las consecuencias de los propios actos, no solo ante uno mismo sino ante los demás. Para que una persona pueda ser responsable tiene que ser consciente de sus deberes y obligaciones, es por ello, de gran importancia que los hijos tengan sus responsabilidades y obligaciones muy claras. Por ejemplo, el niño debe tener claro que es su responsabilidad la calidad y el esfuerzo en sus estudios, que debe poner el mayor trabajo y empeño en esta actividad, en beneficio propio y en respuesta a la oportunidad que le brindan sus padres.

El desarrollo de la responsabilidad en los hijos es parte del proceso educativo, esto con vistas a la participación de los hijos en la vida familiar primero, y a la vida en sociedad después, de una manera responsable y autónoma.

Para los pobladores de la región de estudio, los valores y las normas aprendidas son parte importante en su vida, valores como los mencionados identifican a los habitantes y los hace sentir orgullosos de ser campesinos y pertenecer a la vereda El Rosario.

Los valores están presentes desde los inicios de la humanidad. Para el ser humano siempre han existido cosas valiosas: el bien, la verdad, la belleza, la felicidad, la virtud. Sin embargo, el criterio para darles valor ha variado a través de los tiempos.

De alguna u otra manera los valores siempre han estado presentes en la sociedad y en la familia, siendo ésta la reproductora de los mismos, tanto los valores como las normas son parte importante para que la sociedad se mantenga en un relativo equilibrio, los individuos desde temprana edad aprenden pautas de

⁹⁶ Testimonio de NN. Ama de casa, durante la entrevista realizada en la vereda El Rosario el día 13 de agosto de 2008.

comportamiento en el proceso de socialización que luego las interiorizan y las transmiten a las nuevas generaciones que recogen de sus predecesoras enseñanzas y valores que con leves modificaciones se mantienen en el tiempo.

Los valores son producto de cambios y transformaciones a lo largo de la historia. Surgen con un especial significado y cambian o desaparecen en las distintas épocas. Los pobladores de avanzada edad del Rosario tienen valores arraigados a su forma de vida, los principios religiosos y las costumbres han sido factores que han guiado la sociedad de su época, valores que con leves transformaciones son compartidos con las personas de la sociedad actual.

“Conforme me han enseñado mis papás lo mismo he seguido la tradición con mis hijos, dar buen ejemplo que no se llegue tarde a la casa, ser educados, saludar a los mayores, que se respete lo que es ajeno y lo que es propio también”⁹⁷

“En cuanto a la religión mi mamá era muy exigente con nosotros, sobre todo con las mujeres, desde niñas nos enseñaba a rezar el rosario y teníamos que aprender varias oraciones, también ir a la misa todos los domingos, yo ahora con mis hijos soy un poco diferente, si les inculco el amor a Dios, que aprendan a rezar pero no los obligo”⁹⁸

Se puede decir que los padres son modelos a seguir en lo que dicen y en lo que hacen. La importancia de valores morales como la verdad, el respeto, la disciplina, la autonomía, etc. hace que los hijos puedan enfrentar el mundo que les rodea de manera madura y protagónica.

Si bien las familias de la vereda el Rosario han modificado algunos aspectos de su vida, no se puede decir que con el paso del tiempo los valores se han acabado para los habitantes de dicha vereda, se han modificado en parte y han surgido nuevos, lo que ha enriquecido su comportamiento renovando su forma de ver el mundo.

6.1.6 El rol del campesino rosareño

El rol es el papel que asume un individuo en una organización, representa el conjunto de conductas esperadas de quien ocupa una determinada posición en el grupo del que forma parte o también la serie de expectativas compartidas acerca de cómo una persona debiera actuar en las distintas situaciones en las que ha de intervenir.

⁹⁷ Testimonio de NN. madre soltera, durante la entrevista realizada en la vereda El Rosario el día 13 de agosto de 2008.

⁹⁸ Testimonio de NN. madre soltera, durante la entrevista realizada en la vereda El Rosario el día 13 de agosto de 2008.

El rol se refiere al conjunto de funciones, normas, comportamientos y derechos definidos social y culturalmente que se esperan que una persona cumpla o ejerza de acuerdo a su estatus social adquirido o atribuido.

Para Parsons el "rol es lo que se espera que hagan ciertos individuos en diferentes contextos y relaciones"⁹⁹ mientras que para George Gelles¹⁰⁰; el rol es la colección de derechos culturalmente definidos, obligaciones y expectativas que acompañan un status en un sistema social.

Así pues, para esta investigación y para el contexto analizado el rol se configura como la pauta de comportamiento a seguir, la cual se encuentra legitimizada por la interiorización que los habitantes de la vereda El Rosario han elaborado mediante la socialización, ya que mediante este proceso ellos no solo aprenden los valores, las normas y las habilidades de la cultura sino también adquieren un sentido de quienes son e igualmente a donde pertenecen.

La familia desempeña ciertas funciones básicas que le son propias; éstas pueden variar en la forma cómo se expresen en el tiempo, pero en todas las épocas las familias las han ejercido.

Desde la teoría funcionalista se piensa que cada sociedad está compuesta de muchas estructuras especializadas llamadas instituciones sociales; éstas son conjuntos estables y perdurables de normas, valores, estatus y roles. Son arreglos sociales aceptados y honrados ampliamente, y que las personas consideran como vitales para su bienestar. Cada institución tiene una función que contribuye a mantener el todo.

Con el propósito de obtener un contacto a la manera como se configuran dichas funciones en la vereda El Rosario, se hace una aproximación a los roles de la figura materna y paterna desde la perspectiva funcionalista; ya que ésta considera que la sociedad es estable, bien integrada y cuenta con un sistema autorregulador que le sirve las necesidades básicas de las personas.

6.1.6.1 Rol del padre

En la vereda El Rosario el padre es quien se dedica a las labores del campo, él tiene un rol "instrumental", asegurando de tal manera la relación con la sociedad, es el proveedor de la mayoría de los bienes materiales que la familia necesita, esta función aun se mantiene, así las posibilidades económicas hayan cambiado, como ya se menciono anteriormente debido a la disminución en la producción del trigo.

⁹⁹ PARSONS, Talcott. Op. cit. p.71.

¹⁰⁰ GELLES y LEVINE. Op. cit. p.175.

En cuanto a los hombres, los mayores son los que hacen las actividades más rústicas del campo como arar, que es una acción que demanda de mayor fuerza y a los hombres jóvenes se les encarga labores como fumigar, desherbar, palear, entre otras, que son actividades que requieren de responsabilidad y fuerza pero en menor grado.

6.1.6.2 El rol de la madre

La mujer tiene el rol "expresivo" en el interior de la familia, dentro de la familia, en la vereda el Rosario las funciones se distribuyen de acuerdo a la edad y el sexo, así por ejemplo las mujeres se dedican a las labores domésticas, las mujeres de mayor edad desempeñan labores que demandan cierta responsabilidad dentro del hogar como cocinar en grandes cantidades para peones y a las mujeres jóvenes se les delega actividades más sencillas como el aseo de la casa.

Anteriormente cuando en la vereda El Rosario el cultivo de trigo era rentable las mujeres en épocas de corte de trigo se dedicaban a recoger el trigo sobrante (el ajunte) para luego venderlo y obtener así un ingreso extra que les servía para ciertos gastos personales o del hogar, sino no lo vendían lo dejan para el consumo.

El rol de ajuntadoras poco a poco ha ido desapareciendo, para las mujeres de la vereda El Rosario con la disminución en la producción del trigo desempeñar este papel no resulta gratificante, puesto que demanda cierto tiempo y los resultados no son los mejores.

Debido a la disminución en la producción del trigo, las mujeres de la vereda El Rosario además de las labores domésticas, también suelen desempeñar actividades agrícolas, esto principalmente las mujeres que son cabeza de familia, ya que necesitan ingresos para el sustento de su pero también lo hacen aquellas mujeres que tienen sus esposos también dedican parte de su tiempo a trabajos del campo como sembrar, palear y cultivar especialmente productos de la huerta casera.

6.1.6.3 El rol de los hijos

Dentro de las familias de la vereda El Rosario los hijos siempre han tenido una posición activa, desempeñado roles, los cuales se adecuan a la edad y al tiempo con el que ellos cuentan, así por ejemplo existen familias donde uno o más de sus integrantes son estudiantes (por lo general de primaria o secundaria), a pesar de que tienen una responsabilidad académica no los exime de colaborar con su familia ya sea dentro del hogar para el caso de la mujeres, o fuera de él para el caso de los hombres, actividades que suelen desarrollarlas en días no escolares, en horas de la tarde.

Para los hijos varones económicamente activos, que para el caso de la vereda El Rosario son jóvenes desde los 15 años en adelante, las vacaciones escolares de medio año era la mejor época para desempeñar una de las funciones que más satisfacción les daba, trabajar en las juntas para cortar trigo, porque esta actividad generaba buenos ingresos económicos.

La función como cortador de trigo con remuneración esta a punto de extinguirse, esto debido a que las familias que aun siembran trigo ya casi no contratan mano de obra extra familiar porque la rentabilidad es baja e insuficiente para pagar peones.

Los hijos que viven en la vereda El Rosario, continúan desempeñando actividades propias del sector rural, como arar, sembrar, cosechar entre otras, pero aquellos que se fueron han adoptado nuevas funciones como conductores, vigilantes, empleadas domesticas, etc.

Teniendo en cuenta lo anterior, se puede decir que el rol asumido y desempeñado por cada uno de los miembros del hogar es fundamental para el buen funcionamiento y una relativa estabilidad del núcleo familiar; en las actuales circunstancias el campesino de la región analizada se ha vuelto polifacético, debido a que por la escasez de dinero una misma persona debe realizar varias funciones y prescindir del servicio de otras.

Las familias sólidas y fuertes que son propias de la vereda el Rosario tienen funciones, porque reconocen que las actividades proporcionan un sentido de cooperación, continuidad, entendimiento y acercamiento que une a todos sus familiares. Los roles le dan a cada miembro de la familia una razón para sentirse bien y útil.

Con lo anterior se puede denotar que la vida en el campo no es nada fácil, que demanda de tiempo, sacrificio y esfuerzo pero sobre todo de amor hacia la tierra, puesto que los campesinos a pesar de todos los problemas que se les presenten en el campo continúan laborando y sembrando esperanzas en él.

6.1.7 Autoridad familiar

El concepto de autoridad fue estudiado por el sociólogo Marx Weber, para quien "la autoridad se refiere al uso legítimo del poder"¹⁰¹. según este autor la autoridad esta basada en un acuerdo en el que ciertos usos del poder son válidos y justificados, no sólo por aquellos que toman decisiones y emiten órdenes sino también aquellos que están sujetos a esas órdenes. Mientras el poder solo depende de la fuerza, la autoridad depende de las ideas culturales de lo que es correcto.

¹⁰¹ WEBER, Marx. Estructuras de poder. Ediciones Coyoacan. México, 2001. p.41.

Uno de los elementos más relevantes y controvertidos en la vereda El Rosario es la autoridad, ésta da forma a las prácticas de control que se ejercen tanto en la comunidad como en cada una de las familias que la conforman.

La autoridad familiar va ligada sin duda alguna tanto a la figura paterna como materna, por ser éstos los roles designados socialmente para ejercerla.

Por ser la autoridad una representación social está sujeta a los cambios que se gestan dentro de las sociedades, sin embargo, los cambios en la autoridad parental dentro de una misma vereda no se expresan de manera homogénea, debido que se presentan elementos de la tradición que se conjugan con lo moderno / contemporáneo ocasionando continuidades y discontinuidades en la forma y práctica de la autoridad.

El rol de autoridad es ejecutado dentro de la familia por los denominados agentes de socialización que generalmente son la figura materna y la figura paterna; ambos ejercen el control de la estructura normativa y las formas de orden de la familia basados en un derecho institucionalmente reconocido de influir en las acciones de los otros.

6.1.7.1 Autoridad patriarcal

La familia de corte patriarcal, en la que predominaba una rígida división del trabajo que inscribía a las madres al hogar y a los padres al papel de proveedores.

En cuanto a la diferencia entre sexos, evidente y naturalmente reforzada por la cultura, implica una desigualdad generalmente bajo la forma de superioridad del hombre y la dominación de la mujer, el hombre más fuerte físicamente es quién impone la autoridad.

El patriarcado era la forma de autoridad que estaba presente en las familias de la vereda el Rosario, en la actualidad existen rezagos de este tipo de mando, principalmente en las familias tradicionales donde la autoridad reposa en el padre, siendo él quién lleva las riendas del hogar, por el hecho de que el padre asume el sustento económico puede tomar decisiones donde rara vez la esposa y los hijos forman parte.

“Acá en mi casa el que manda es mi esposo, como el es el que trabaja más duro y trae la plata a nosotros nos toca obedecerle”¹⁰².

¹⁰² Testimonio de NN. madre soltera, durante la entrevista realizada en la vereda El Rosario el día 13 de agosto de 2008.

La familia vista de ésta manera se convierte en un modelo de desigualdad, donde la autoridad del padre se siente desde temprana edad y es fuertemente interiorizada y la de los demás miembros es incipiente y tal vez hasta nula.

De igual manera por el respeto que existía hacia los padres no se les permitía contradecir sus órdenes, porque de lo contrario recibirían castigos tanto verbales como físicos.

“Cuando mi papá nos mandaba hacer un mandado había que obedecerle sin decirle nada, porque si no nos daba con el rejo”¹⁰³.

En las familias de esta vereda existe aún el prejuicio de que quién tiene solidez económica es quién puede decidir lo que mejor le conviene a la familia, además con el anterior testimonio se puede percibir que más que respeto hacia los padres lo que existía era un profundo miedo hacia ellos.

“El patriarcado no se derrumba, todo lo contrario, se reestructura con nuevas dinámicas de poder”¹⁰⁴ Por consiguiente, aunque los cambios en el orden social han influido en la familia, aún siguen confluyendo formas tradicionales como el patriarcado al interior de la misma.

6.1.7.2 Autoridad compartida

Actualmente este tipo de autoridad basada en la figura paterna ha cambiado en algunas familias, y esta en proceso de cambio en otras, las personas que han abandonado la vereda El Rosario debido a la baja producción de trigo han buscado nuevas fuentes de ingreso lo que les permite ayudar económicamente a su familia, lo cual les da cierto tipo de derechos para tomar decisiones dentro de su hogar.

En las ciudades existe amplia y variada oferta educativa lo que les permite a los migrantes del campo acceder a ella con facilidad, al tener una mejor educación hace que su nivel cultural mejore y pueda así transmitir nuevas formas de comportamiento y nuevos patrones culturales a su familia.

Actualmente en la vereda El Rosario se han transformado las representaciones sociales y las prácticas de la autoridad, impulsando un dominio de una visión más democrática que sirve para evaluar y construir formas de relaciones privadas y públicas menos jerárquicas e impositivas que las de antaño.

¹⁰³ Testimonio de la señora Estela Insuasty, madre de familia, durante la entrevista realizada en la vereda El Rosario el día 18 de agosto de 2008.

¹⁰⁴ PALACIO V, María Cristina. La Identidad Masculina: Un Mundo de Inclusiones y Exclusiones. Manizales: Universidad de Caldas, Centro Editorial, 2001. p.63.

En las relaciones familiares la autoridad democrática es apenas una idea en construcción, una noción que se pone a prueba y en la que se conjugan visiones modernas junto prácticas tradicionales.

La democracia no está referida a la toma de decisiones por votación de los miembros de la familia, sino que “tiene que ver con el rompimiento del autoritarismo, el castigo físico, la ausencia y distancia del padre u su falta de ternura”¹⁰⁵

En el núcleo familiar con autoridad compartida las relaciones sociales son más de confianza, más afectivas y sobre todo son relaciones de cooperación donde el principio de que todos deciden, todos hacen y todos se responsabilizan ésta presente en las normas de convivencia de la familia.

“Como aquí no había trabajo y los ajuntes eran malos mi hija se fue a trabajar a Pasto a una casa de familia y allá le dieron la oportunidad de estudiar, entonces ella ha aprendido nuevas cosas y cuando viene acá a visitarnos nos orienta, a veces nos corrige y nos dice que debemos conversar entre todos para tomar cualquier decisión, que hable mi esposa, mis hijos y todos por igual”.¹⁰⁶

Con los cambios dados dentro de la familia, la autoridad absoluta que reposaba sobre el padre ha disminuido porque ahora los miembros del hogar también se involucran en actividades cotidianas de la familia, es así que el padre dedica parte de su tiempo libre para ayudar ha cuidar a los hijos, se involucran mas en la vida estudiantil de ellos, en cuanto a la esposa y los hijos son miembros activos de su casa.

Así pues, queda claro que estas múltiples transformaciones que se han ido madurando, han influido notablemente en el ejercicio de la autoridad en la familia, colocando en evidencia que ésta ya no se basa en mandar ni obligar a los otros a actuar, sino que busca ayudar a los hijos e hijas a crecer, los prepara para ser adultos.

Al mismo tiempo, los padres o madres intentan de manera permanente construir normas, límites, por medio del diálogo y la negociación en la búsqueda de principios o de acuerdos para establecer la autoridad.

Todos aquellos cabios generados por la disminución en la producción del trigo han conllevado a un impacto en la forma de ser padre o madre, generando la aparición de nuevos modelos y vínculos familiares.

¹⁰⁵ PUYANA, Yolanda (comp.). Padres y Madres en Cinco Ciudades Colombianas. Cambios y Permanencias. Almudena Editores, Bogotá 2003.p.220.

¹⁰⁶ Testimonio de NN. Agricultor, durante la entrevista realizada en la vereda El Rosario el día 13 de agosto de 2008.

Teniendo en cuenta lo anterior se puede inferir que el rol de autoridad es determinante dentro de la interacción familiar, en cuanto a la configuración de las representaciones sociales, ya que determina en gran medida el desempeño social del individuo dentro y fuera de la familia.

Queda claro que no se podría concebir familia sin autoridad, puesto que está reúne las pautas sociales que deben ser aprehendidas por los niños para una adecuada inserción en el mundo social.

6.1.8 Migración

El concepto de migración nace a partir de la definición de movilidad, la cual hace referencia a “todo movimiento o migración de gentes en el tiempo, en el espacio físico o la estructura social”¹⁰⁷

Para efectos de esta investigación; la migración será entendida como la movilidad humana, que se puede dar de un lugar a otro, interna o externamente a su lugar de origen; causada por la disminución en la producción del trigo en la vereda El Rosario teniendo en cuenta, que al lugar donde se llega se vivirá por un tiempo suficiente para desarrollar actividades de la vida cotidiana.

Las migraciones son procesos sociales con causas y efectos, e igualmente son influidas por ó influyen tanto las culturas de origen como las de destino.

La migración como movilidad social da cuenta de desplazamientos de grupos humanos que se alejan de sus residencias habituales; dichos movimientos poblacionales afectan a la sociedad de instalación y la sociedad de origen desde los presupuestos socioculturales, políticos, económicos etc.

Para los habitantes de la vereda El Rosario el proceso de migración también altera patrones sociales de relación desde la estructura de la familia, del hogar, las relaciones de género, hasta aquellas entre padres e hijos, familia nuclear y familia extendida.

“A mi me toco venirme del Rosario, porque la vida allá cada vez se pone más difícil, no hay trabajo, la agricultura lo único que da es perdidas, entonces si se queda allá de que vive, mejor acá que así sea poco el sueldo es seguro”¹⁰⁸

“Para mi es mejor trabajar aquí que estar echando pala en el Rosario, al principio es duro porque estar lejos de la familia, de los amigos, de los vecinos es tenaz, venir a una ciudad donde todo es diferente, uno es un completo desconocido, nuevas costumbres, hasta la forma de pensar y de actuar uno cambia, se aprende nuevas

¹⁰⁷ RITZER, George. Teoría Sociológica Clásica. Universidad de Maryland. Tercera edición, McGraw Hill. España, 2001.p.319.

¹⁰⁸ Testimonio de NN. Empleada del servicio domestico durante la entrevista realizada en la ciudad de San Juan de Pasto, el día 22 de octubre de 2008.

cosas unas buenas y otras no tanto, dejar la tierra duele, pero que se puede hacer, allá no hay soluciones”¹⁰⁹

La migración es un fenómeno de naturaleza socioeconómica inserto en el proceso de globalización mundial; de tal modo que el significativo flujo de rosareños que deciden viajar hacia otras ciudades con miras a buscar un mejor futuro, es sin duda alguna una de las consecuencias y manifestaciones más explícitas de la disminución en la producción del trigo en la vereda El Rosario en particular y de la crisis agraria que afronta nuestro país en los últimos años.

Empero, más allá de la alarma que el fenómeno migratorio desde la vereda El Rosario hacia otras ciudades genera; debe estudiarse el impacto que causa al núcleo familiar; pues se considera que la migración ha generado la desestructuración y transformación de la familia.

La migración, ha repercutido en profundas transformaciones de las reglas familiares en el hogar, los ordenamientos de autoridad y poder dentro del hogar, los migrantes no necesariamente rompen sus lazos identitarios, sociales, políticos, culturales y económicos con sus tierras de origen, estas relaciones se mantienen con dificultad a larga distancia, haciendo posible que los que se fueron sigan participando en procesos familiares y comunitarios.

Haciendo hincapié a lo anterior cabe resaltar que debido a la disminución en la producción del trigo la familia de la vereda El Rosario es la institución social que más se ha visto afectada por esta situación; la gente de tierra doradas, doradas por el amarillo resplandeciente de este cereal, que por muchos años fue su principal fuente de ingresos, debe afrontar hoy como lo dorado de sus tierras pierde brillo y se desvanece con el pasar del tiempo, la grave crisis del sector agrario esta dejando a blanco y negro las matizadas tierras de la vereda El Rosario.

¹⁰⁹ Testimonio de NN. Joven, durante la entrevista realizada en la ciudad de San Juan de Pasto el día 14 de diciembre de 2008.

6.2 ASPECTO ECONOMICO

“LA TIERRA DEJO DE PARIR MILENIOS”

A pesar de la evolución que ha tenido la economía colombiana, hoy enfrenta graves problemas sociales y económicos. Estos se reflejan en el sector urbano como en el rural, en este último las desigualdades se acentúan de tal forma que generan ingresos que solo cubren parcialmente las necesidades familiares, ocasionando la expulsión de un gran sector poblacional de los campos colombianos.

La vereda El Rosario del municipio de Yacuanquer, no escapa a esta realidad, con la mayor parte de la población ubicada en el área rural, tiene las labores agropecuarias como su principal actividad económica, de las cuales depende casi exclusivamente el sostenimiento de sus habitantes.

Al igual que el resto del país la vereda El Rosario terminó sufriendo un proceso de cambio debido a los modelos de desarrollo, que han relegado al sector agrario a un segundo plano, sin tener en cuenta una visión de conjunto, donde se considere el efecto multiplicador de este sector tanto en la industria como en otros sectores

En el periodo comprendido entre los años 80 y 90 para la vereda El Rosario el cultivo de trigo era la principal fuente de ingresos, se cultivaban grandes extensiones de tierra con este cereal; la producción de este cereal se convirtió en una fuente importante de trabajo para los vecinos ya que era necesario contar con trabajadores de la misma región o de veredas cercanas, a quienes se les pagaba un jornal diario.

Para ese entonces la cantidad de trigo sembrada y posteriormente cosechada era significativa, el producto obtenido era de buena calidad y bien posicionado en el mercado, tanto así que dio lugar a una variedad propia de la región llamada **“ICA Yacuanquer”**.

Como resultado de la alta producción de trigo, la mayor parte de la población tenía satisfechas sus necesidades, en cuanto a vestuario, alimentación, educación, vivienda, entre otros; esto debido a que por la buena producción del trigo, la gente tenía plata, se puede decir que vivían felices.

Sin embargo, en la actualidad el trigo se cultiva en pequeñas parcelas basadas en el trabajo familiar cuyos sistemas de cultivos son generalmente rudimentarios y la producción de la parcela satisface a medias las necesidades de subsistencia del campesino y su familia.

La crisis económica por la que atraviesa la vereda El Rosario se debe a la disminución de la producción de trigo generada principalmente por la importación de este cereal, pero si ha esto se le suma que la agricultura en esta vereda se caracteriza por el escaso desarrollo de las fuerzas productivas, por la utilización del trabajo familiar y por la escasa acumulación de capital, aspectos propios de la economía campesina parcelaria, se podría decir que las posibilidades de desarrollo rural en una región como la analizada están lejos de ser una realidad, además las políticas externas y desfasadas encaminadas a una supuesta mejoría de las zonas trigueras del departamento de Nariño, lo único que han generado es la agudización de los problemas, es así que la localidad estudiada ha sufrido crisis dadas por las condiciones externas como la economía, que para ellos giraban en torno al trigo, pero ahora por la disminución de este cultivo a obligado a los habitantes, especialmente a la población joven a rebuscarse su sostenimiento emigrando hacia otros lugares adaptándose a nuevas formas de vida y lo más fuerte logrando una gran desintegración familiar.

Se considera la familia una unidad socioeconómica, y afectiva que tiene la responsabilidad directa de satisfacer las necesidades básicas de los miembros que la conforman. Esta es una de las instituciones rurales de mayor importancia, ella puede contribuir en forma positiva al incremento de la producción agropecuaria, a la disminución de la corriente migratoria y a un aumento del nivel de vida propio y de toda la comunidad. El nivel básico esta constituido por la familia, la cual posee una multiplicidad de funciones relacionadas con el sustento y perpetuación de la vida humana. En el sector productivo, las decisiones relacionadas con las funciones vitales como la reproducción, la creación y transformación de algunos productos bienes y servicios. En el área rural estas funciones son mas importantes, ya que se ve una participación directa de la familia en la creación de productos primarios, sin embargo la familia rural colombiana, específicamente la población de la vereda El Rosario enfrentan problemas graves, derivados de escasos recursos económicos, su marginación socioeconómica, donde el núcleo familiar se ve afectado por numerosos problemas que obstaculizan el desarrollo.

Un aspecto muy importante dentro de este análisis es la migración campo- ciudad, es importante como fenómeno que se ha extendido considerablemente en los últimos años, en la cobertura nacional este tipo de migración se ha sustentado en la presencia de una zona rural expulsora de una población a una área urbana receptora de esta. Las causas han sido muy polemizadas sin embargo se puede considerar las mas importantes, el auge del capitalismo en el agro colombiano, el cual inyecta nueva tecnología, expulsa mano de obra de los campos, la escasez de capital, la baja rentabilidad de la agricultura tradicional y la búsqueda de mejores condiciones de vida, entre otras. La población emigrante lo hace por falta de trabajo, motivos que obligan a buscar mejores condiciones de vida, la baja productividad del trigo es uno de los mas importantes, por tanto, bajos niveles de

ingresos para satisfacer sus necesidades, además el alto costo de la vida y de la producción agrícola en relación con los reducidos ingresos que genera.

La población joven ha sido la que ha presentado mayores problemas, debido a que cuando el trigo era prospero, ellos se sentían a gusto en su vereda, se puede decir que no les faltaban nada, tenían de a donde solventar sus necesidades, actualmente han tenido que trasladarse hacia otros lugares. Las personas que emigran con mayor regularidad es cuando cumplen los 18 años porque adquieren la mayoría de edad y la independencia económica. Algunos salen a prestar servicio militar y generalmente no regresan, las jóvenes salen en busca de empleo encuentran como única oferta el servicio domestico. Las condiciones de vida en la que se encuentran los habitantes de esta región son muy precarias, la disminución del trigo, ha ocasionado una desestabilidad económica, lo cual se vieron en la necesidad de emigrar a otros lugares receptores de esta población, se trasladan por lo general a la ciudad de Pasto, esto ha ocasionado una serie de cambios tanto en la familia como en la misma comunidad.

6.2.1 Cadena productiva

Dentro del proceso de producción de trigo, en la vereda El Rosario existe una cadena productiva, que con leves modificaciones se ha mantenido; se denomina cadena productiva a un conjunto de etapas sucesivas a lo largo de un proceso, durante el cual diversos insumos sufren algún tipo de transformación, hasta la constitución de un producto final y su ubicación en el mercado. Se trata, por lo tanto, de una sucesión de etapas de producción y de distribución integradas, realizadas por diversas personas. Cada actividad realizada dentro de la cadena demanda tiempo y conocimiento de la labor a ejecutar.

En la vereda analizada la mayoría de los productores son propietarios de tierras, ya sean grandes o pequeñas extensiones, los dueños de las tierras también se convierten en jornaleros de sus propias fincas, por ende el dueño también realiza varias actividades dentro de la cadena productiva, así por ejemplo: arar, siembra, fumigar, cosecha y por ultimo comercializar con un intermediario.

Actualmente la cadena productiva se mantiene y la realizan exclusivamente los dueños de las fincas y sus familiares, ya que lo poco que se produce no da para más, de ahí que se presenta un desempleo total para los habitantes de esta vereda, la mano de obra de los demás habitantes del Rosario se encuentra inutilizada por la grave situación del trigo, y es que no solo afecta a los individuos que araban, sembraban, fumigaban, etc., sino que también a las personas que tenían sus panaderías, a las herrerías quienes se encargaban de realizar los instrumentos, es así como se forman todo una serie de dificultades para la comunidad.

La fuerza de trabajo constituye uno de los principales insumos en las agriculturas tradicionales, utilizándose en mayor proporción a los demás factores de la producción y la población es absorbida por el trabajo en la tierra.

- Siembra y cosecha

Tradicionalmente para preparar el terreno se utilizan palas, picos y arado, que remueve la tierra de 10 a 20 centímetros, se limpia de todo rastrojo, desparraman o siembran al voleo (sembrar la semilla esparciéndola con el aire) las semillas con la mano, en “melgas” (porciones) no muy grandes, ni tan unidas, se tapa o cubre removiendo de nuevo las sementeras, al poco tiempo las cimientes empiezan a surgir como una hierva. En media hectárea sembrada se recogía aproximadamente 12 bultos (60 kilos). En casi todos los casos se establece un régimen de rotación de cultivos con otras semillas; en las regiones de suelos más pobres, el trigo se alterna con barbecho.

Fotografía N° 2 Cultivo de trigo



Fuente: Esta Investigación

En la época de corte se utiliza una hoz, con la mano se toman los tallos y se cortan en manojos, posteriormente para trillar los manojos son amarrados con cabuyas y llevados a la máquina.

Actualmente la forma de sembrar y cosechar el trigo no ha cambiado se continua haciendo con instrumentos un poco rústicos, lo que si ha cambiado es el número de personas que se emplean para cada proceso, esto debido a la disminución de

la producción de trigo, las hectáreas sembradas con este producto son pocas de ahí que principalmente son los miembros de la familia los encargados de la producción, se contratan pocos jornaleros lo cual ha generado escasez de empleo.

“Antes se cultivaban 4 hectáreas y hoy en día 1, se contrataban entre 15 y 20 obreros y ahora unos 5 o 6”¹¹⁰

“Hoy en día el trigo ya no da resultado, uno sale mas bien perdiendo, sale caro, porque para producir el trigo se necesitan muchas cosas y uno no tiene plata para eso, entonces nos dedicamos además al cultivo de frijol, verduras en la huerta que tenemos y así pasamos la vida”¹¹¹

“Antes daba gusto sembrar trigo, porque así mismo como se invertía, daba resultado, las ganancias eran buenas, prácticamente toda la vereda se dedicaba al trigo, era rentable para el mas niño como para el viejo productor”¹¹²

Uno de los problemas que se pueden encontrar en la vereda el Rosario son las condiciones socioeconómicas de los peones a jornal, de los aparceros y de los pequeños propietarios, ellos llevan en su mayor parte todavía una vida insatisfecha, con bajos salarios y total carencia de prestaciones sociales, lo cual hace que sus familias no cumplan con los medios más indispensables para satisfacer sus necesidades básicas.

Es difícil adaptarse a una vida que no estaban acostumbrados, este es el caso de los habitantes de esta vereda y más aun por aquellos que se dedicaban de lleno a la producción de trigo, estas personas especialmente la población adulta actualmente presentan problemas, ya que no son enseñados a salir a otras partes sino que siempre han permanecido en su vereda, la sola idea de trasladarse hacia otros lugares les aterra. Ellos dicen:

“Una ciudad para nosotros no es la realización total del individuo, en el campo es donde de verdad se realiza a la persona como tal, la tierra es la que nos brinda nuestro sustento diario”¹¹³

“Nosotros los viejos ya no ha de toca morirnos aquí en nuestra vereda, al irnos a otro lugar seria abandonar recuerdos y costumbres de toda una vida, y eso no lo queremos, ojala que mi Dios no nos desampare”¹¹⁴

¹¹⁰ Testimonio del señor Segundo Erazo, agricultor, durante la entrevista realizada el día 15 de abril de 2008, en la vereda El Rosario.

¹¹¹ Testimonio de, agricultor, durante la entrevista realizada el día 15 de abril de 2008, en la vereda El Rosario

¹¹² Testimonio de NN, agricultor, durante la entrevista realizada el día 15 de abril de 2008, en la vereda El Rosario.

¹¹³ Testimonio de NN, ama de casa, durante la entrevista realizada el día 20 de abril de 2008, en la vereda El Rosario.

¹¹⁴ Testimonio de NN. Agricultor, durante la entrevista realizada el día 21 de abril de 2008, en la vereda El Rosario.

“Para los jóvenes salir hacia otras partes les queda mas fácil, pues son jóvenes, llenos de vida, se le pueden medir a cualquier tipo de trabajo, aquí en El Rosario ellos no van a tener ningún progreso, nosotros los viejos si es difícil por todo”¹¹⁵

Fotografía N° 3 Rastrojo



Fuente: Esta Investigación.

- Comercialización

La comercialización del trigo se la hacia casi siempre por medio de intermediarios y en algunas ocasiones era el propietario que se encargaba de hacer una venta directa hacia los molinos ubicados en la ciudad de Pasto o Ipiales, el dinero obtenido por la venta era utilizado para la alimentación y satisfacer otras necesidades de las familias, además de dejar una parte para la próxima siembra bien sea de trigo o de otro producto.

Debido a la disminución de la producción de trigo como principal consecuencia de políticas desfavorables para la población rural, ha conllevado a que los campesinos de al vereda El Rosario se vean obligados a vender su cosecha a un intermediario, debido a que cantidad de trigo cosechada no es significativa para el mercado y no cubre a la vez costos como los de la cosecha, empaque y transporte de la producción, por tal motivo la producción destinada a la venta casi siempre pasa a manos de los intermediarios, quienes son los encargados de recoger y

¹¹⁵ Testimonio de NN, agricultor, durante la entrevista realizada el día 25 de abril de 2008, en la vereda El Rosario.

transportar el producto desde la finca donde se hizo la cosecha hasta el pueblo y ahí hacia las ciudades vecinas como Pasto e Ipiales donde comercializan el grano. Así lo mencionan:

“Lo que nosotros cosechamos se lo vendemos a los compradores del pueblo, ellos vienen hasta aquí y nos dicen cuanto nos dan por el trigo y como nosotros no tenemos transporte para llevarlo a Pasto o si contratamos sale muy caro entonces nos toca vender al precio que nos ofrecen”¹¹⁶

Según los pobladores de la vereda el Rosario el proceso de la comercialización no ha cambiado, los pobladores recuerdan que sus padres también vendían el trigo a comerciantes del pueblo y en pocas ocasiones contrataban transporte para vender en la ciudad de Pasto, esto siempre y cuando las cosechas hayan sido buenas.

“Yo recuerdo cuando era niño que mi papá que en paz descansa vendía el trigo a unos señores que lo venían a comprar acá, pero cuando se recogían bastantes cargas era mejor venderla a los molinos de Pasto y así quedaban un poco mas de ganancias”¹¹⁷

“En la vida que yo soy, el trigo es la vida de nosotros, el trigo es la vida nuestra, de nosotros y con eso nos hemos mantenido, cuando eso da nos vuelve la vida; y ahora que estamos de tiempos malos no sabemos que hacer”¹¹⁸

La existencia de intermediarios afecta tanto a productores como consumidores debido a que se apropia de gran parte del ingreso para reponer los costos que implican la producción de trigo, ellos imponen los precios que en muchas ocasiones no son rentables y benéficos para el campesino productor, los intermediarios aprovechan la producción desde su cosecha y complementan los procesos de transporte, acopio, clasificación y almacenamiento.

El precio del grano es fijado por el intermediario que lo se hace en forma injusta, el dinero que él ofrece no siempre recompensa los gastos que el campesino tuvo que hacer en todo el proceso productivo como la mano de obra familiar. Los recursos que obtiene el campesino son bajos lo cual no les permite ampliar su capacidad productiva y por ende mejorar sus condiciones socioeconómicas, con la venta de su producto solo logra subsanar las necesidades momentáneas y para la subsistencia y mantenimiento en condiciones mínimas de la unidad familiar.

¹¹⁶ Testimonio NN, agricultor, durante la entrevista realizada el día 27 de abril de 2008 en la vereda El Rosario.

¹¹⁷ Testimonio de NN, agricultor, durante la entrevista realizada el día 3 de mayo de 2008 en la vereda El Rosario.

¹¹⁸ Testimonio de NN, ama de casa, durante la entrevista realizada el día 5 de mayo de 2008 en la vereda El Rosario.

Debido a la falta de tecnología y recursos para la conservación y almacenamiento de trigo el campesino se ve en la urgente necesidad de vender casi todo su producto en el periodo de cosecha, por las necesidades que el campesino tiene vende al precio mínimo y compra sus propios productos a un precio mucho mayor, ésta situación es aprovechada por los intermediarios quienes compran el grano a precios cómodos, almacenan la cosecha y la distribuyen durante todo el año al consumidor urbano.

Los comerciantes de trigo son los mismos intermediarios, cuentan con capital lo que les permite comprar y/o vender trigo en grandes cantidades y obtener una ganancia significativa lo que les asegura un estatus social frente a los campesinos, con la disminución de la producción de trigo ellos también se han visto afectados debido a que la producción es mínima y por ende las ganancias también, el número de empleados ha su cargo ha descendido. Así lo ratifican los habitantes de la Vereda:

“Como ahora hay poco trigo yo como comerciante me ha visto afectado, ya las ganancias son pocas, también algunos jóvenes que han trabajado conmigo se han tenido que ir”¹¹⁹.

“Antes cuando había bastante trigo necesitaba varios obreros que me ayudarían a pesar, cargar y secar el trigo, contrataban mas o menos 10 jóvenes y les pagaba a 8000 pesos diarios, hoy en día sólo trabajan conmigo 3 y la paga es de 10.000 pesos”¹²⁰.

Se puede decir que anteriormente en épocas de bonanza, un 90 por ciento de la población que poseía tierras se dedicaba al cultivo de trigo, el 10 por ciento restante a la ganadería o al cultivo de productos varios; actualmente debido a la crítica situación por la que atraviesa el sector agrario principalmente en lo que respecta a los cereales, el número de productores de trigo a descendido considerablemente, en las actuales circunstancias es preferible dejar los terrenos para la ganadería o para sembrar otros productos menos costosos. Así lo mencionan:

“Nosotros preferimos sembrar acelga repollo, lechuga, porque mas costoso sale cultivar el trigo, aunque las verdura solo dan para satisfacer una parte de nuestras necesidades”¹²¹.

¹¹⁹ Testimonio de NN, comerciante, durante la entrevista realizada el día 15 de mayo de 2008 en la vereda El Rosario.

¹²⁰ Testimonio de NN, agricultor, durante la entrevista realizada el día 20 de mayo de 2008 en la vereda El Rosario.

¹²¹ Testimonio de NN, agricultor, durante la entrevista realizada el día 25 de mayo de 2008 en la vereda El Rosario.

“La vida que llevamos nosotros los de la vereda El Rosario es muy dura, las necesidades que tenemos son muchas y en muchas ocasiones no son satisfechas, lo importante es dejar para la comida de nuestros hijos”¹²².

“Lastimosamente ya no contamos con esa cantidad de trigo de años atrás, lo poco que se siembra trigo es para el autoconsumo, no da para más, esto fue un daño que nos causaron a una gran parte de nosotros los pobladores de esta región, el trigo era nuestra vida y hoy ya no queda nada”¹²³

6.2.2 Relaciones de producción

En medio de la realización de las labores agrícolas es cuando más afloran las relaciones sociales entre los campesinos, las relaciones que se entretienen entre los habitantes de la región son buenas y de cooperación, ya que por el hecho de vivir en una población dimensionalmente pequeña hace que todos los habitantes se conozcan entre sí lo que generan estrechos lazos de amistad.

El campesino posee unos conceptos y valores específicos al resto de la población, como lo son el arraigo por la tierra y el modo de producción esencialmente familiar que se encuentra enfocado hacia la supervivencia de esta más que a una acumulación de capital, de ahí que la posibilidad de evidenciar cierto tipo de relaciones sociales, el hombre como ser social tiende a establecer vínculos con otros hombres, dentro del proceso de producción las relaciones que se dan son como consecuencia de la misma producción o del trabajo, las relaciones de producción no son consecuencia de la voluntad de las personas sino de las condiciones materiales de producción correspondientes a cada momento histórico.

Las relaciones de producción son las relaciones en las que los individuos producen, es decir las relaciones sociales que establecen los productores entre sí, las condiciones en que intercambian sus actividades y participan en el proceso productivo, esto es porque en la producción, los hombres no actúan solamente sobre la naturaleza, sino que actúan también los unos sobre los otros, asociándose de un cierto modo, contrayendo determinados vínculos y relaciones, para actuar en común y establecer un intercambio de actividades a la vez que se relacionan con la naturaleza y efectúa la producción.

Teniendo en cuenta lo anterior se puede decir que los asentamientos humanos tienen sus particularidades que los diferencian unos de otros, de ahí que las formas de relacionarse no siempre son iguales, cada población establece sus relaciones basadas en unas costumbres y pautas de comportamiento, así por ejemplo los habitantes de la vereda el Rosario objeto de la presente investigación,

¹²² Testimonio de NN, ama de casa, durante la entrevista realizada el día 2 de junio de 2008 en la vereda El Rosario.

¹²³ Testimonio de NN, agricultor, durante la entrevista realizada el día 3 de junio de 2008 en la vereda El Rosario.

tienen una forma particular de organizarse donde se pueden notar con facilidad las relaciones sociales de producción, a esa forma de organización los habitantes la han llamado “la junta”.

Actualmente la vida en la zona analizada ha cambiado de manera considerable por políticas estatales principalmente como la apertura económica, el ALC, lo que ha generado que la situación del sector agrario empeore, en el caso específico de la vereda el Rosario las políticas mencionadas ocasionaron que la producción de trigo se redujera hasta el punto de desaparecer como producto competente, al decaer la producción del trigo decae también la vinculación laboral, debido a que las áreas sembradas de trigo son pocas ya no se hace necesario la contratación de las llamadas “juntas”, o por lo menos no tan numerosas, más bien se acude a la utilización de la mano de obra familiar, esto con el fin de disminuir gastos. Así lo mencionan los habitantes de la Vereda:

“Hoy en día la vida en la vereda El Rosario es muy dura, nuestros hijos no llevan una alimentación balanceada, porque no se les puede comprar alimentos que los nutra, solo se los mantiene con agua panela, una sopa pálida, eso nunca los va alimentar de verdad, no ha tocado muchas veces aguantar hambre, y así llevar una vida diaria es muy duro”¹²⁴

6.2.2.1 las juntas

La junta es un grupo de jornaleros que se asocian para trabajar en conjunto en la época de corte, ellos prestan el servicio de corte y trilla de trigo a diferentes fincas, uno de los jornaleros es el propietario de la máquina trilladora, otro del carro de bueyes, el resto solo poseen una hoz (cuchilla curva y mango de madera) para cortar el trigo; cabe anotar que esta organización es exclusivamente para la época de cosecha de trigo, anteriormente eran las agrupaciones más importantes con las que contaba la vereda el Rosario, en primer lugar porque constituían una fuente de ingresos tanto para jóvenes como para adultos, las largas y agotadoras jornadas de trabajo se mitigaban ya que después, al finalizar la época de cosecha se verían reflejadas en unos “buenos” ingresos, los cuales eran utilizados para la satisfacción de las necesidades primarias como alimentación, vestido y educación; en segundo lugar porque en la conformación de las juntas se estrechaban aún más los lazos de amistad entre los moradores de la vereda.

Antes de que la crisis triguera afectara a la población del Rosario las juntas eran conformadas por 30 o más obreros de los cuales la mayoría eran jóvenes que aprovechaban ésta época para trabajar y tener sus propios ingresos. Así lo mencionan:

¹²⁴ Testimonio de NN, ama de casa, durante la entrevista realizada el día 5 de junio de 2008 en la vereda El Rosario.

“Cuando yo vivía en el Rosario me unía a una junta y trabajaba durante toda una época de corte más o menos dos meses, íbamos a todas partes al pueblo a Mohechiza a San Felipe, así tenía yo buena plata para comprar mis cosas, como ropa, zapatos”¹²⁵

“Yo trabajo en las juntas, antes era bien bueno, quedaba buena plata, como había bastante trigo, nos llamaban a cortar a varias partes, ahora es poco, pero algo es algo”¹²⁶

“Antes yo me unía a las juntas de corte para trabajar en las vacaciones y además como estaba estudiando eso me servía para la matricula y mis cuadernos, ahora eso esta malo ya poco trigo hay”¹²⁷

“Yo me vine a trabajar acá a Pasto porque allá se puso malo ya casi nadie siembra trigo y lo poco que hay lo corta la misma familia y sólo contratan al maquinista”¹²⁸

“Por mucho tiempo viví en el Rosario, las condiciones eran diferentes, había trabajo, buenos cultivos, el trigo era rentable y abundante, lo de las juntas era muy bueno uno hacia su platica y le servía para algunas cosas”¹²⁹

Las “Juntas” en épocas de corte cobraban por contrato, esto significa que dependiendo de las cargas de trigo que se cosechen en la finca se paga un porcentaje por carga; actualmente las juntas de corte son conformadas máximo por 10 personas esto debido a la escasez de trigo, como las hectáreas de trigo sembradas han disminuido el resultado de la siembra de igual manera, por tal motivo a los jornaleros que conforman la junta les queda muy pocas ganancias.

“ahora eso de las juntas es malo ya que poca gente sale porque hay poco trigo, entonces para uno como dueño es mejor cortarlo con los hijos o con los familiares y solo pagar al dueño de la máquina para que lo trille, porque si se contrata una junta lo poco de ganancias que queda sería para pagarles a ellos y así no resulta”¹³⁰.

“Cuando había bastante trigo si resultaba contratar una junta de corte, pero ahora no, será para que a uno como dueño no le quede nada”¹³¹

¹²⁵ Testimonio de NN, ex integrante de la J.A.C, durante la entrevista realizada el día 6 junio de 2008 en la vereda El Rosario.

¹²⁶ Testimonio de NN, ex integrante de la J.A.C, durante la entrevista realizada el día 6 de junio de 2008 en la vereda El Rosario.

¹²⁷ Testimonio de NN, ajuntadora, durante la entrevista realizada el día 8 de junio de mayo de 2008 en la vereda El Rosario.

¹²⁸ Testimonio de NN, joven de la vereda, durante la entrevista realizada el día 9 de junio de 2008 en la ciudad de Pasto.

¹²⁹ Testimonio de NN, joven de la vereda, durante la entrevista realizada el día 9 de junio de 2008 en la ciudad de Pasto.

¹³⁰ Testimonio de NN, agricultor, durante la entrevista realizada el día 9 de junio de 2008 en la vereda El Rosario.

¹³¹ Testimonio de NN, joven habitante de la vereda, durante la entrevista realizada el día 20 de mayo de 2008 en la ciudad de Pasto.

En la vereda el Rosario existen formas comunitarias de colaboración entre los habitantes, algo particular en la vereda es el préstamo de trabajo que consiste en trabajar de forma gratuita en el terreno de un vecino con la condición de que este le devuelva el trabajo cuando lo necesite, con esto se evita el pago en efectivo, a esto los moradores de la región le llaman “prestar brazo”.

“A veces cuando yo voy a sembrar o a cortar trigo algún vecino viene y me colabora sin cobrarme nada, pero cuando el va hacer algo yo también le ayudo”¹³²

“Aquí en la vereda no somos egoístas y nos ayudamos unos a otros”¹³³

“Yo voy a trabajar donde algún vecino que también me ayuda, es volver el trabajo con trabajo”¹³⁴

“Aunque ahora uno todavía le ayuda al vecino en las labores del campo, también se ve en la necesidad de contratar unos peones”¹³⁵

6.2.2.2 La amediería

Es una de las formas de relación que gira en torno a la producción y que los habitantes de la vereda el Rosario han sabido mantener a lo largo del tiempo; en este sistema el propietario de la tierra cede su parcela a otra persona para que la cultive, los gastos son repartidos entre los dos en partes iguales, lo mismo ocurre con la producción obtenida.

6.2.3 Índices de producción

Según los mayores productores de trigo de la vereda el Rosario, en épocas pasadas la agricultura era rentable y les permitía solventar todas sus necesidades, se podría decir que existía una relativa estabilidad económica, esto debido a que los insumos utilizados para los diferentes cultivos eran más económicos, por lo tanto la inversión era mínima lo cual les generaba mayores ganancias.

Uno de los principales productos que se sembraba en mayor cantidad era el trigo con un 62.5 %, seguido por la cebada en un 16.7%, encontrando además la papa, el maíz, las hortalizas y otros en menores porcentajes (9.2%,6.8%,3.2% y 1% respectivamente).

¹³² Testimonio de NN, joven habitante de la vereda, durante la entrevista realizada el día 20 de mayo de 2008 en la ciudad de Pasto.

¹³³ Testimonio de NN, joven de la vereda, durante la entrevista realizada el día 5 de junio de 2008 en la vereda El Rosario.

¹³⁴ Testimonio de NN, agricultor, durante la entrevista realizada el día 9 de junio de 2008 en la vereda El Rosario.

¹³⁵ Testimonio de NN, agricultor, durante la entrevista realizada el día 9 de junio de 2008 en la vereda El Rosario.

Grafico N° 4 Índices de producción en el periodo de auge

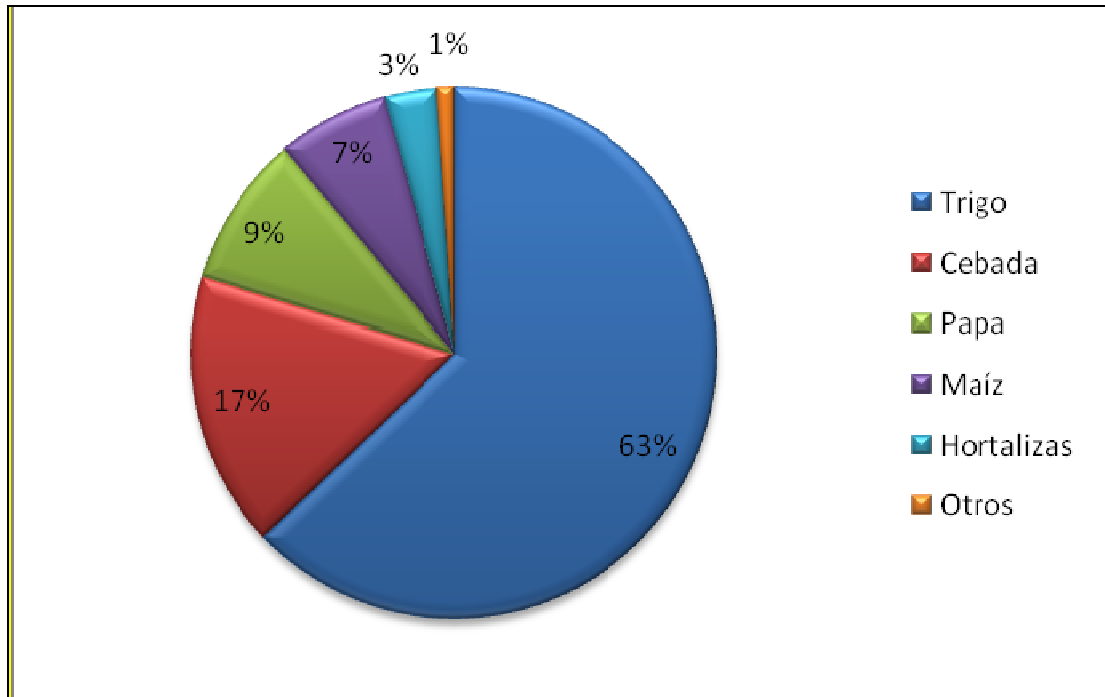

Fuente: Esta Investigación.

Para los habitantes de la zona analizada la agricultura se ha consolidado como su principal fuente de ingresos, siendo el trigo unos de los principales productos cultivados, debido a que a las condiciones del suelo eran las más propicias para éste cultivo, lo cual les daba gran rentabilidad en sus cosechas con una mínima inversión, ya que anteriormente el costo de las semillas, los abonos y todo lo que se necesitaba para su producción eran a bajos costos.

“Antes era bueno sembrar trigo por eso casi toda la gente lo hacía, se sembraba y el abono era bien barato, la tierra era buena y fértil, porque no estaba tan desgastada, entonces las cosechas de trigo eran abundantes y habían buenas ganancias y con ésta plata uno podía mantener a toda la familia”¹³⁶

“Antes los paisajes de Yacuanquer y sobre todo los de acá del Rosario eran muy bonitos se miraba todo amarillo por el trigo, a cada lugar donde uno iba había por lo menos una hectárea sembrada de trigo, eso tiempos son inolvidables, todo mundo sembraba trigo, se tenía para dar y convidar”¹³⁷

¹³⁶ Testimonio de NN, agricultor, durante la entrevista realizada el día 9 de junio de 2008 en la vereda El Rosario

¹³⁷ Testimonio de NN, agricultor, durante la entrevista realizada el día 9 de junio de 2008 en la vereda El Rosario.

Fotografía N° 4 Terrenos cultivados de trigo



Fuente: Archivo familia Mera Cano.

Además del trigo, anteriormente la cebada era un producto importante para los habitantes del Rosario, esto debido a que posee características similares con el trigo, como el proceso de siembra y cosecha, requiere de las mismas condiciones del suelo y del clima e incluso el costo de los fungicidas es similar, igualmente por la importancia gastronómica que ésta representa ya que con ella se preparan diferentes platos como la chara (sopa de cebada). También productos como la papa, el maíz y las hortalizas forman parte de la diversidad de cultivos que se pueden encontrar en ésta región, los cuales especialmente son para el consumo familia.

“Con los productos que nos brindaba la tierra, era suficiente la alimentarnos, hacíamos la sopa de cebada, y con otros productos como el maíz, las hortalizas que sembrábamos en las huertas, de ahí diariamente nos abastecíamos para nuestro consumo”¹³⁸.

¹³⁸ Testimonio de NN, ama de casa, durante la entrevista realizada el día 9 de junio de 2008 en la vereda El Rosario.

Grafico Nº 5 Índices de producción en el periodo actual

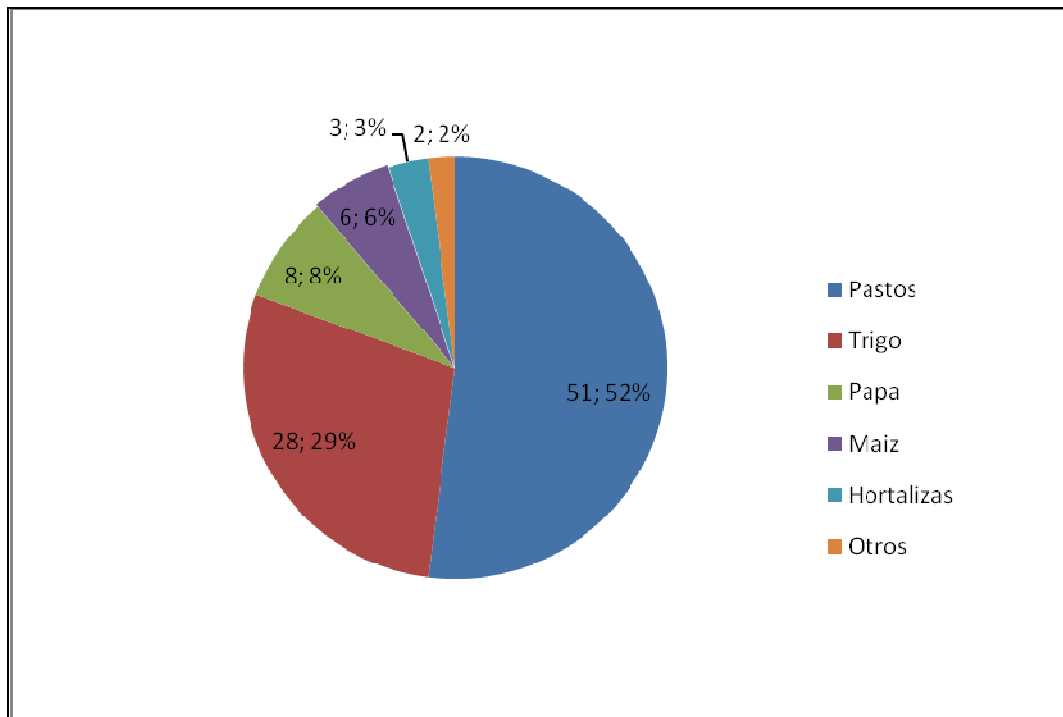

Fuente: Esta investigación

Actualmente el cultivo de trigo ha descendido notablemente, tanto por el incremento en los insumos, en los fungicidas como en el abono y la semilla y además porque el actual gobierno continúa aplicando a la producción campesina todo el rigor de las políticas neoliberales que plagan de miseria los campos, que desplazan al campesino, concentran la oferta, y desatienden la producción de alimentos; también se debe al deterioro del suelo, ya que los campesinos no hacen rotación de cultivos, dejando como consecuencia la infertilidad de la tierra lo cual no les garantiza un óptimo rendimiento en sus cosechas, debido a esto los habitantes de ésta región encuentran en la cría de ganado una alternativa para la difícil situación que atraviesan, ahora los terrenos han sido dejados sin cultivar, muchos de ellos son potreros que se adecuan para el ganado y otros son dejados como terrenos baldíos.

La actual crisis del campesinado, pone de manifiesto que no se puede jugar con la seguridad alimentaria de la población. El gobierno debe revisar su política neoliberal y reinstaurar los mecanismos de apoyo con créditos, asistencia técnica, infraestructura y políticas con el fin de garantizar una producción sostenida y unos precios a los agricultores que superen los costos de producción y permitan dignificar en algo la vida de la gente del campo golpeados sus presupuestos y registran escasez tanto en la producción como en la productividad, y por tanto un

bajo nivel de ingresos de una gran proporción de la unidades familiares. Este equilibrio estructural unido al proceso inflacionario tiene grandes desajustes económicos y sociales, puesto que los precios en general se fijan en el mercado por los intermediarios y obedecen a los intermediarios que bajan los precios al mínimo para asegurar sus ganancias y por tanto suben al máximo al consumidor final.

Fotografía N° 5 Potreros o terrenos baldíos (Panorama actual)



Fuente: Esta investigación

“Cultivar trigo es muy caro y ya no se justifica entonces la alternativa que tenemos es cambiar por otro cultivo, pero mejor nos estamos dedicando al ganado, porque el abono esta muy caro, entonces sembrar no se justifica, ni trigo, ni maíz, ni ningún producto”¹³⁹.

“Una solución para lo del trigo es dejar de sembrarlo y sembrar hortalizas, pero la comunidad no ha cogido ésta propuesta, uno por el tiempo porque hay mucho verano y además porque no hay distrito de riego”¹⁴⁰.

Los campesinos de ésta región aún continúan cultivando trigo a pesar de su poca rentabilidad, lo hacen por costumbre como lo afirman ellos:

¹³⁹ Testimonio de NN, agricultor, durante la entrevista realizada el día 9 de junio de 2008 en la vereda El Rosario.

¹⁴⁰ Testimonio de NN, agricultor, durante la entrevista realizada el día 9 de junio de 2008 en la vereda El Rosario.

“se siembra por costumbre, porque el trigo lo cultivamos para aquí, para el consumo, se deja para el gasto y se vende un poco”¹⁴¹

“Ahora cultivar trigo no es rentable por el alto costo de los insumos, se cultiva solo por la costumbre y es el único cultivo que se da, así sea que se pierda pero queda algún poco para la casa”¹⁴².

El maíz y la papa aún se constituyen como productos básicos de la dieta alimenticia de los habitantes de ésta vereda, motivo por el cual se siguen cultivando así sea en menores porcentajes debido a que gran parte de la producción es para el autoconsumo

Fotografía N° 6 Cultivo de maíz y trigo

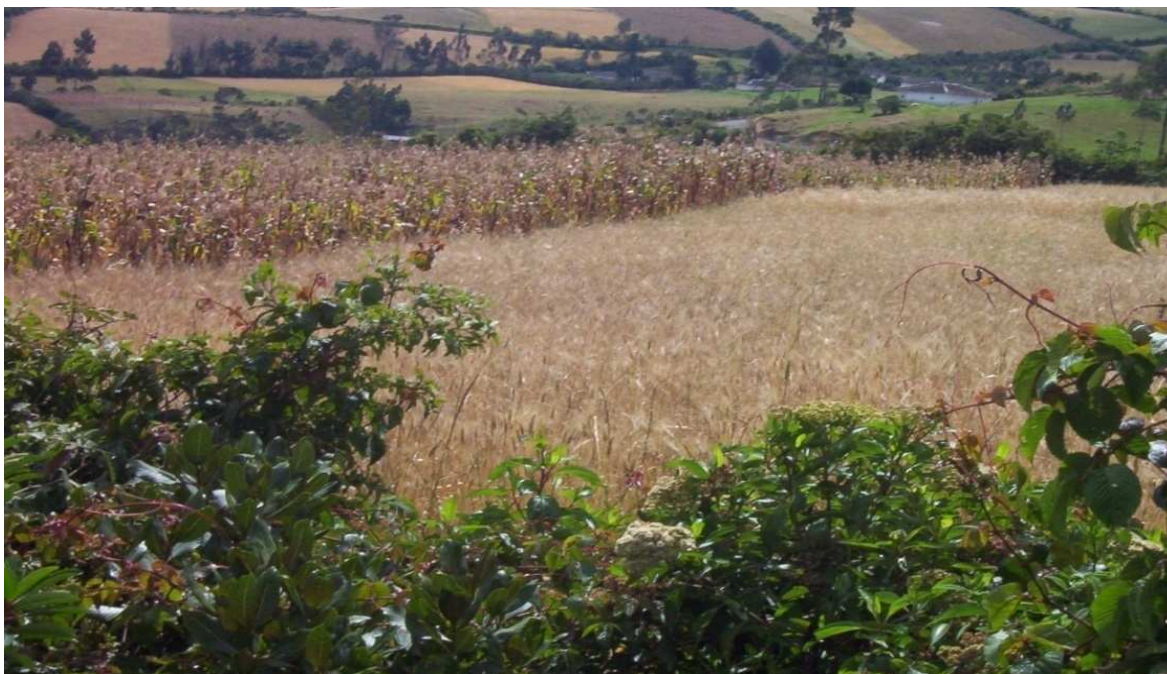

Fuente: Esta Investigación.

El cultivo de las hortalizas aún es incipiente, este se lo hace por lo general en las huertas caseras y son productos de pan coger, las hortalizas son sembradas principalmente por las mujeres de la familia; el repollo, la acelga, lechuga, la cebolla y el coliflor son los productos típicos que se pueden encontrar en la huerta casera.

¹⁴¹ Testimonio de NN, agricultor, durante la entrevista realizada el día 9 de junio de 2008 en la vereda El Rosario.

¹⁴² Testimonio de NN, agricultor, durante la entrevista realizada el día 9 de junio de 2008 en la vereda El Rosario.

6.2.4 Intentos de diversificación de la producción

Con una agricultura de tipo tradicional, una gran parte de su producción, se dedica a abastecer los requerimientos de la población la arveja y la zanahoria son productos que algunos campesinos cultivan pero de una manera ínfima, esto debido a las condiciones del suelo, el clima, los altos costos que implican su cultivo y la poca comercialización a nivel regional.

Con lo anterior se puede notar una gran insatisfacción por parte de los campesinos hacia la rentabilidad de la agricultura porque ésta no es un factor generador de ganancias por lo contrario es una actividad que les genera riesgo y pérdidas, cabe reafirmar que el dedicarse a la agricultura es por costumbre. En términos generales presenta en la actualidad las características de una zona marginal agropecuaria, que contribuyen al mayor empobrecimiento de la tierra.

6.2.5 Medios de producción

Los medios de producción son un recurso que posibilitan a los productores la realización de algún trabajo, generalmente para la producción de un artículo, si bien éstos son herramientas primordiales para el buen desempeño de las actividades laborales, que para este caso son de tipo agrícola, cabe anotar que en ésta vereda los medios de producción han sido limitados y rústicos. La tierra se ha constituido por mucho tiempo como el principal medio de trabajo y por ende de subsistencia, instrumentos como la hoz, la pala, la maquina, el arado, el rastrillo, la bomba de fumigar, el carro de bueyes, entre otros, son herramientas utilizadas básicamente para la producción de trigo, las cuales no sean han tecnificado y en su mayoría son de elaboración artesanal.

Debido a la disminución de la producción de trigo y a las consecuencias que ésta ha generado, los instrumentos antes utilizados han sido reemplazados por otros, esto debido a que algunos de los habitantes de la comunidad analizada han cambiando de actividad laboral, lo que ha implica un cambio en los medios de producción, es el caso del agricultor que para cumplir con sus labores debía utilizar herramientas como la hoz, la pala, el rastrillo, etc; y ahora por su cambio de actividad hacia la ganadería ha debido prescindir de ellas, porque para desempeñar su nueva actividad no le son necesarias, ahora el lazo, la estaca, el balde de agua, son los medios adecuados para el buen desempeño de ésta actividad.

Las herramientas agrícolas son instrumentos que se utilizan para labrar la tierra, cargar arena, deshierbar, remover la tierra, abrir zanjas, transportar abono o material, etc. Son muchas y muy variadas las herramientas agrícolas que poseen los campesinos de la vereda El Rosario entre las que se mencionan:

- Barretones: son palancas de acero terminadas en hoja plana y semiplana

del mismo metal, mango de mediana longitud.

- Carro de bueyes: son carros pequeños contruidos en madera que tienen dos ruedas el cual es alado por una yunta (pareja) de bueyes y sirven para cargar y descargar material agrícola, sea tierra, abonos, semillas, etc.
- Escardillas: son herramientas con extremo en forma de pala; es de metal con borde inferior de filo cortante; sirve para remover la tierra.
- Machetes: son herramientas diseñadas para cortar; tienen una hoja de acero larga y afilada, unida a un mango de madera.
- Palas: son láminas de metal, preferiblemente acero, que se usan para labrar la tierra; pueden ser de punta o de forma ancha; tienen borde inferior con filo cortante y mango largo de madera terminado en un asa de metal.
- Picos: son instrumentos compuestos de una parte de acero cuyos extremos, tienen una pala rectangular con borde inferior de filo y mango de madera.
- Rastrillos: diseñados para cubrir o rastrillar semillas; tienen una parte horizontal de metal y formada por dientes delgados o gruesos según el uso.
- Arado: es un equipo agrícola diseñado para abrir surcos en la tierra; está compuesto por una cuchilla, reja, vertedera, talón, cama, timón y manquera
- Asperjadoras o bomba de fumigar: es un equipo agrícola diseñado para fumigar; está compuesta por un depósito de líquido, bomba de presión, tapa, boca, tanque y válvula de presión, correas, manguera, llave y la boquilla por donde sale el líquido para fumigar, sea insecticida, fungicida o herbicida. La asperjadora manual se coloca en la espalda de la persona que esta fumigando.
- Palendras: son pequeñas palas de metal en forma de cuchara pequeña, de bordes afilados y mango de madera. Sirven para sacar semillas.

“Para nosotros como campesinos la tierra ha sido nuestro sostén, es lo único que tenemos para trabajar”¹⁴³

“Las herramientas como la pala, la hoz, el arado, nos sirven para poner a producir la tierra, por eso cuidamos nuestras herramientas, porque solo tenemos eso y nuestra mano de obra”¹⁴⁴.

¹⁴³ Testimonio de NN, agricultor, durante la entrevista realizada el día 9 de junio de 2008 en la vereda El Rosario.

¹⁴⁴ Testimonio de NN, agricultor, durante la entrevista realizada el día 10 de junio de 2008 en la vereda El Rosario.

6.2.6 Vinculación laboral

El cultivo de trigo fue por mucho tiempo el mejor escenario para vincularse laboralmente tanto para hombres, mujeres y niños que encontraban en él una fuente de ingresos temporal pero no menos importante.

El ingreso económico de las familias de la vereda el Rosario depende principalmente de la agricultura; los habitantes de ésta vereda por muchos años vieron en ella la base de su económica y la cual les permitía satisfacer sus necesidades de forma placentera; hoy en día ésta actividad ha disminuido debido a factores ya mencionados anteriormente, lo cual ha generado que sus ingresos económicos desciendan notablemente, acrecentando de ésta manera sus necesidades las cuales se van agudizando cada vez mas, conllevando a un deterioro en la calidad de vida de la población.

En épocas anteriores cuando el trigo se consolidaba como el principal producto agrícola de la región, los ingresos de las familias eran buenos, debido a que la producción de trigo generaba óptimas ganancias; el promedio de ingresos en cada cosecha era aproximadamente de tres millones de pesos para el productor, con los cuales asumía los costos que demanda la producción de trigo, el sobrante era utilizado para el sostenimiento del hogar; un jornalero ganaba alrededor de cuatrocientos mil pesos, los maquinistas ganaban en promedio ochocientos mil pesos y las mujeres ajuntadoras cerca de doscientos mil pesos. Los trabajadores absorbidos por esta época afrontan una desocupación temporal, dando como resultado una en la unidad familiar. Así lo mencionan:

“Antes era bueno, a veces yo como ajuntadora me hacia hasta doscientos mil pesos en las cosechas de trigo lo que me servía para comprar cosas para la casa, para vestirse y para comprar alguna que otra cosa eso si es que sobraba”¹⁴⁵.

Actualmente las condiciones económicas de los habitantes han cambiado notoriamente, tanto la producción de trigo como de otros productos se ha reducido generando de ésta manera ingresos muy inferiores al precio de la canasta familiar, las ganancias han bajada mas de la mitad, así por ejemplo, quién ganaba cien mil pesos, hoy en día gana treinta mil.

Los jornaleros son los que más han sentido la baja producción de trigo, ya que ellos dependían de un jornal diario, por consiguiente si las cosechas se alargaban por más tiempo para ellos era más rentable, esto se ratifica con el siguiente comentario:

¹⁴⁵ Testimonio de NN, ajuntadora, durante la entrevista realizada el día 9 de junio de 2008 en la vereda El Rosario.

“Antes el tiempo de corte era de dos meses, en cambio ahora no alcanza a durar quince días y a uno como jornalero le servía esos dos meses de trabajo, en cambio ahora los días de trabajo son pocos y lo que se gana no alcanza para nada”¹⁴⁶

El costo de vida en el sector rural es bajo comparado con el de la ciudad, esto teniendo en cuenta que el campesino es el propietario de la vivienda que habita, el impuesto catastral, el servicio público de luz eléctrica es mínimo, y a esto se le suma que el servicio de agua es gratis, por ende el ingreso recolectado por las familias en épocas prosperas era suficiente para solventar todas sus necesidades de manera cómoda. Los egresos de las familias de la vereda el Rosario son y han sido principalmente la alimentación y el vestuario; la educación, la recreación y el ocio en menor grado, es por eso que en ésta vereda el índice de profesionales es insuficiente.

Una de las grandes explotaciones agrícolas en la vereda El Rosario giran en torno a la unidad familiar, por lo cual el grueso del trabajo proviene de esa misma unidad económica, en ella las consideraciones relativas a la explotación de la parcela son de carácter familiar e inciden en la toma de decisiones, es decir la familia en esta clase de explotaciones tiene una gran importancia ya que alrededor d ella gira todo el proceso productivo.

6.2.7 Tipo de actividad

La comunidad de la zona analizada, anteriormente se aferraba con gran entusiasmo a la tierra, ya que ésta les proporcionaba todo lo necesario para vivir dignamente, en ella no solo encontraban su sostén económico, si no que además les daba tranquilidad y la posibilidad de llevar una vida en paz.

¹⁴⁶ Testimonio de NN, agricultor, durante la entrevista realizada el día 9 de junio de 2008 en la vereda El Rosario.

Grafico Nº 6 Actividad laboral en el periodo de auge

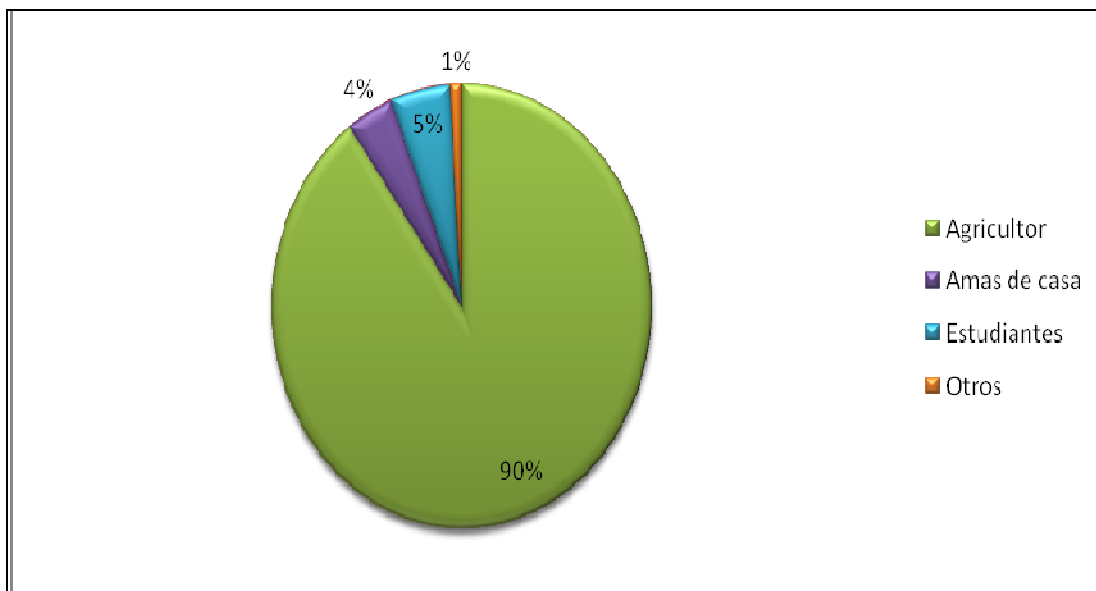

Fuente: Esta investigación

La agricultura es la actividad laboral en la que mejor se desempeñan, esto debido a que ha sido una tradición heredada de sus ancestros, que con amor y paciencia han sabido mantener en el tiempo, para los habitantes de esta región, la tierra ha sido el motivo que los ha mantenido vivos y con ganas de seguir luchando por un mejor futuro.

Por el mismo sentido de pertenencia que existe hacia su terruño, la posibilidad de trasladarse hacia otros lugares es mínima, de ahí que el tipo de residencia de los nuevos hogares es matríneolocal (hogares construidos cerca a la casa de los padres de la esposa).

Actualmente, por las mismas condiciones del sector que habitan, los moradores de ésta región son en un 70 % agricultores, un 15% amas de casa, el 15% restante ésta conformado por profesionales (2%), conductores (2%), estudiantes (4%), empleadas domesticas (6%), y otros (1%); estos porcentajes se deben a la crisis agraria que atraviesa no solo la región si no el país entero, muchas de las nuevas generaciones han debido trasladarse hacia otros lugares con el fin de buscar una superación personal o en su defecto para adquirir mejores ingresos económicos, de ahí que se puede observar una alto índice en la población adulta al contrario de la población joven.

En cuanto a la actividad laboral actual, se puede decir que personas que antes se dedicaban completamente a la agricultura, hoy en día han debido combinar ésta actividad con la ganadería, la minería, el comercio informal, entre otros, para de

esta manera obtener mayores ingresos y asumir los gastos de su hogar, un caso típico es el de las mujeres ajuntadoras, que por motivos de la disminución del trigo han abandonado su labor y gran parte de ellas se han dedicado al servicio doméstico en otros lugares.

Grafico N° 7 Cambio de actividad laboral

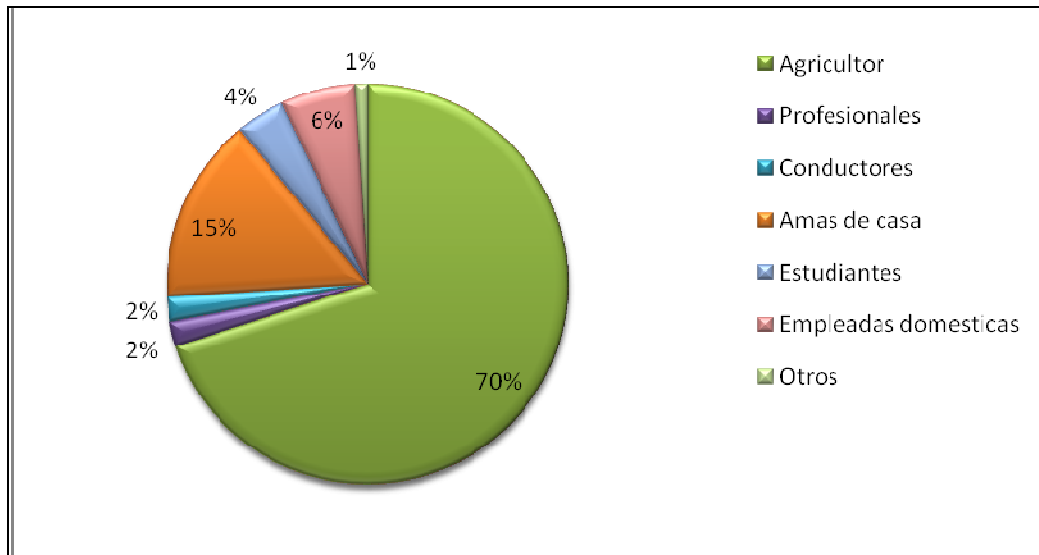

Fuente: esta investigación

En el municipio de Yacuanquer existen las tradicionales herrerías que son modestos establecimientos de tipo comercial donde se elaboran herramientas de trabajo a base de hierro fundido, entre los principales elementos que se elaboran son: la hoz, el pico, la pala, entre otros, la principal demanda de estos establecimientos es por parte de los campesinos.

Debido a la disminución del trigo estos negocios se han visto afectados, puesto que en épocas de bonanza del trigo, las herramientas que ellos elaboraban eran vendidas aun buen precio y en cantidades considerables pero ahora las ventas y por ende el trabajo han disminuido ya que los campesinos ya no invierten tanto dinero en herramientas de trabajo, ellos prefieren cuidar las que tienen y no remplazarlas como se hacia en otras épocas.

“Antes se vendía bastante, sobre todo en épocas de corte, se vendía hoces, palas, picos y así otras cosa, y sino por lo menos traían las herramientas ha reparar y eso ya era bueno para uno”¹⁴⁷

¹⁴⁷ Testimonio de NN, herrero, durante la entrevista realizada el día 12 de junio de 2008 en la vereda El Rosario.

“Con todo lo que ha pasado con el campo nosotros también nos hemos visto afectados, las herrerías ya no son un negocio tan rentable, poco se vende y sobre todo aquí en Yacuanquer, es por eso mejor ir a vender a otro lado”¹⁴⁸

Fotografía N° 7 Herrería



Fuente: Esta investigación.

“A pesar de que uno no viva en el campo todo lo que pase en el nos afecta, por ejemplo yo como herrero dependo de los campesinos porque es para ellos para quien elaboro las herramientas, pero si a ellos les ha ido mal en las cosechas no tienen plata para comprar, entonces ahí se queda todo lo que uno con esfuerzo ha hecho”¹⁴⁹

“Cuando había bastante trigo la situación para todos era diferente, había trabajo para todos, para jornaleros, comerciantes, tenderos, y para mi como herrero era muy bueno, pero ahora este tiempo esta muy duro, los campesinos no tienen plata y como bien dicen sin campo no hay ciudad y eso si es cierto, la crisis nos toca a todos”¹⁵⁰

¹⁴⁸ Testimonio de NN, herrero, durante la entrevista realizada el día 12 de junio de 2008 en la vereda El Rosario.

¹⁴⁹ Testimonio de NN, herrero, durante la entrevista realizada el día 12 de junio de 2008 en la vereda El Rosario.

¹⁵⁰ Testimonio de NN, herrero, durante la entrevista realizada el día 12 de junio de 2008 en la vereda El Rosario.

Otro caso típico es el de los conductores que abandonaron la agricultura para dedicarse a esta actividad, lo que ha implicado cambios notorios en los medios de producción.

Igualmente sucede con los areneros, que cambiaron la hoz y el rastrillo por el pico y la palendra, ya que vieron en la minería una mejor fuente de ingresos a pesar de que para esta actividad deban exponer su propia vida.

“porque el trigo esta escaso, me ha tocado dedicarme también a otras actividades, ya solo cultivar el trigo no me alcanza para sostener mi hogar, entonces me dedico a la ganadería, a la crianza de cuyes, gallinas, puercos, y así consigo mas dinero”¹⁵¹.

6.2.8. El ajunte

Es una actividad laboral realizada principalmente por mujeres amas de casa y menor grado por niños(as), es una actividad que se realiza exclusivamente en épocas de cosecha.

El ajunte consiste en recolectar el trigo que ha quedado en el terreno, bien sea porque se cayo o porque no fue cortado por los jornaleros.

Las mujeres ajuntadoras son las encargadas de recolectar el trigo que se ha quedado una vez pasa la cosecha.

En la vereda el Rosario desde el niño hasta el anciano tienen un gran sentido de pertenencia y amor hacia su vereda, hacia la tierra y hacia el trigo que es como ellos dicen **“el que les ha dado de comer por muchos años”**, entorno al trigo se afloran valores y sentimientos que se vuelve palpables principalmente en la época de cosecha, así lo mencionan:

“Antes en los ajuntes nos reuníamos con todas las señoras de la vereda, en tiempos de las cosechas era para las reuniones, nos poníamos a contar cosas que nos pasaban, era bonito porque todas las vecinas nos venían a llamar y nos poníamos de acuerdo a que horas nos íbamos”¹⁵²

“En los ajuntes se convive, se hace amigas, de lo que se lleva se come y se comparte unas con otras, se conversa y todo con mucho respeto”¹⁵³

¹⁵¹ Testimonio de NN, agricultor, durante la entrevista realizada el día 9 de junio de 2008 en la vereda El Rosario.

¹⁵² Testimonio de NN, ajuntadora, durante la entrevista realizada el día 9 de junio de 2008 en la vereda El Rosario.

¹⁵³ Testimonio de NN, ajuntadora, durante la entrevista realizada el día 9 de junio de 2008 en la vereda El Rosario.

“En la épocas de ajunte era bonito porque salía con mis compañeras a las nueve de la mañana a dejar el almuerzo y nos colocábamos ajuntar y así nos integrábamos entre todas”¹⁵⁴

“Era como vivir en familia porque no llevábamos charlando, hacíamos las chulas, cuando yo era mas pequeña no podía amarrarlas entonces las vecinas mayores me ayudaban, me ayudaban hacer el guango, después me lo ayudaban a cargar y así todo era bonito”¹⁵⁵

Con la disminución de la producción de trigo, Se puede notar que la escasez de éste cultivo ha afectado en parte las relaciones vecinales principalmente la integración de las mujeres ajuntadoras, debido a que por la misma disminución ellas se han dedicado a otras labores que las realizan casi siempre dentro de su hogar, lo cual las alejado un poco del resto de sus vecinas. Así lo ratifica

“Cuando se salía a ajuntar era bonito nos integrábamos más, ahora ya cada uno es por su lado, cada quién hace lo suyo”¹⁵⁶

“la amistad entre nosotras todavía es buena aunque ya no nos encontramos y conversamos tanto como antes, eso es tal vez lo que uno más extraña de cuando había bastante trigo”¹⁵⁷

“Los ajuntes eran además como un pretexto para salir de la casa, verse con las vecinas y conversar un poco”¹⁵⁸

“Ahora casi nadie sale a juntar porque hay poco trigo, más es salir a perder tiempo, hay una sola vecina que hasta ahora sale”¹⁵⁹

El ajunte fue por mucho tiempo una fuente de ingresos extra tanto para mujeres como para niños; el trigo recolectado era organizado en “chulas”*, el tamaño de la chula depende de cuan grande sea la mano de quien lo recolecta (ajuntadora), en el caso de la vereda El Rosario las ajuntadoras en épocas cuando existía abundante trigo, hacían grandes “chulas” las cuales eran amarradas y organizadas en guangos, para luego ser llevados hacia sus casas, donde se acumulaban hasta terminar la época de corte en toda la vereda, luego lo procesaban de manera

¹⁵⁴ Testimonio de NN, ajuntadora, durante la entrevista realizada el día 9 de junio de 2008 en la vereda El Rosario.

¹⁵⁵ Testimonio de NN, ajuntadora, durante la entrevista realizada el día 9 de junio de 2008 en la vereda El Rosario.

¹⁵⁶ Testimonio de NN, ajuntadora, durante la entrevista realizada el día 9 de junio de 2008 en la vereda El Rosario.

¹⁵⁷ Testimonio de NN, ajuntadora, durante la entrevista realizada el día 9 de junio de 2008 en la vereda El Rosario.

¹⁵⁸ Testimonio de NN, ajuntadora, durante la entrevista realizada el día 9 de junio de 2008 en la vereda El Rosario.

¹⁵⁹ Testimonio de NN, ajuntadora, durante la entrevista realizada el día 9 de junio de 2008 en la vereda El Rosario.

* es un atado o manojito de espigas de trigo.

artesanal (triturado con un palo), lo que comúnmente se llama majar el trigo, después de majar el trigo se procedía a aventar y a quitar todo residuo como tamo, palos, piedras etc. finalizado todo este proceso el trigo queda listo para ser consumido o vendido.

“Uno recoge el trigo que queda sin cortar, poco a poco se va formando la chula, cuando hay varias chulas se las amarra en guangos para que quede más fácil para llevar a la casa, cuando ya no hay más cortes se maja el trigo, se lo avienta y si está un poco fresco se lo pone a secar sino se lo guarda en empaques ya sea para venderlo o para el gasto”¹⁶⁰

Actualmente las mujeres y los niños que salen al ajunte es muy poco no porque no les guste o porque no lo necesitan sino porque es poco el trigo que siembran en la vereda, de tal manera que no queda sobrante para ser recolectado.

“Eso de que ya no se siembre bastante trigo es muy malo porque ya no se puede salir a los ajuntes, y si se va a un ajunte más es ir a perder el día porque se rejunta poco”¹⁶¹

Como consecuencia de la disminución de la producción de trigo principalmente las mujeres y los niños han quedado sin su principal fuente de ingresos como lo era el ajunte, si bien este “trabajo” no les generaba grandes ingresos, con lo poco que lograban conseguir satisfacían de mediana manera ciertas necesidades, en el caso de las mujeres ajuntadoras ellas utilizaban el dinero obtenido en el ajunte en alimentación, vestido y para la compra de utensilios de cocina, en cuanto a los niños(as) ajuntadores(as) el dinero era utilizado para la compra de útiles escolares y satisfacer alguna necesidad suntuosa si es que alcanzaba el dinero.

“Antes uno iba a juntar y con lo que se hacía se podía comprar cualquier cosa que hacía falta en la casa, como el arroz, jabón, aceite y otras cosas que no se dan acá en El Rosario, pero ahora eso es casi imposible, vivir acá en el campo es difícil y más ahora cuando la agricultura no es rentable”¹⁶²

El apoyo del Estado al sector Rural en lo referente a la actividad agropecuaria ha venido en constante y significativa reducción a partir de la década de los noventa del siglo pasado. Esa circunstancia y la imposición de las políticas internacionales de globalización de la economía fueron colocando a las poblaciones campesinas en general y a la población de la vereda El Rosario en particular en una posición

¹⁶⁰ Testimonio de NN, ajuntadora, durante la entrevista realizada el día 9 de junio de 2008 en la vereda El Rosario.

¹⁶¹ Testimonio de NN, ajuntadora, durante la entrevista realizada el día 9 de junio de 2008 en la vereda El Rosario.

crítica respecto a las posibilidades de desarrollo y de obtener una mejor calidad de vida, al contar cada vez con menos opciones competitivas debido a la importación del trigo, lo que ha generado una disminución en la producción de este cereal, debilitando de esta manera a la pequeña economía campesina típica de este sector.

Debido a la disminución en la producción del trigo, los habitantes de la vereda El Rosario afrontan diversos problemas, el desempleo en este sector se convierte en una constante y se imponen los conflictos sociales, desintegración familiar, búsqueda de soluciones económicas en actividades ajenas a las realizadas en el campo y una migración temporal o permanente hacia los centros urbanos. Al respecto, la población rural se ha reducido considerablemente y la mujer se constituye ahora en la cabeza de familia, recayendo sobre ella múltiples responsabilidades.

La disminución en la producción de trigo acarrea problemas tanto a productores como a consumidores y a todas las personas que de alguna u otra manera tenían contacto con este producto, como lo son los herreros, ellos elaboraban los instrumentos de producción en cantidades considerables puesto que la demanda así lo requería y por ello obtenían ganancias significativas, pero ahora con la crisis que afronta el sector agrario los ingresos han disminuido notablemente.

La grave situación por la que atraviesan los pobladores de ésta vereda ha conllevado a diversificar su economía con la implementación de nuevos cultivos, más sin embargo cabe mencionar que esta alternativa no cumplió con las expectativas esperadas, una de las razones es por la falta de apoyo por parte de las entidades competentes, puesto que no brindan garantías de ninguna clase, dejando al campesino a la deriva, además la calidad de los suelos de ésta región ya no es la misma que en épocas pasadas, el mal uso que se les ha dado principalmente por la implementación de productos químicos ha deteriorado el suelo disminuyendo la productividad.

La tierra y los productos que en ella se daban, sobre todo el trigo, fue para ellos, los campesinos de la vereda El Rosario, la base de su economía, el trigo era su sostén, años tras sembraban esfuerzos e ilusiones y recogían granos de satisfacción, pero la panorámica actual de la vereda analizada es desoladora, porque la tierra dejó de parir milenios.

6.3 ASPECTO CULTURAL

“RAYOS DE SOL QUE HEREDARON COSTUMBRES”

La cultura es el conjunto de todas las formas y expresiones de una sociedad determinada; como tal incluye: costumbres, prácticas, sexo, normas y reglas sobre la manera de ser, vestimenta, religión, rituales, normas de comportamiento y sistemas de creencias.¹⁶³

Desde la sociología se puede decir que la cultura es toda la información y habilidades que posee el ser humano como integrante de una sociedad.

Las costumbres o tradiciones de un pueblo se conservan a través del tiempo y son los individuos de mayor edad los encargados de transmitirlos, generalmente la transmisión de generación en generación se realiza a través del lenguaje oral, de la convivencia y es de esta manera que las costumbres y tradiciones han logrado perdurar en la sociedad.

A pesar de la problemática de la disminución del trigo en la vereda El Rosario, algunas costumbres se han mantenido gracias a la tradición oral lo que ha permitido que sus habitantes transmitan sus conocimientos, costumbres y otros a las nuevas generaciones por medio del lenguaje hablado.

Reconociendo de esta forma que el lenguaje es un facilitador para la transmisión de las formas de pensar, de sentir, de denominar las cosas, es decir, de los diferentes valores culturales de un pueblo y un elemento de identificación de las comunidades;

Los diferentes aspectos que conforman el aspecto cultural de un pueblo son importantes porque permiten conocer las características propias o exclusivas de sus individuos, además de ser las enseñanzas de la identidad y una muestra de la gran diversidad humana.

Baralt en su obra Resumen de la Historia de Venezuela sobre las características culturales de los pueblos, plantea que: “las costumbres públicas o el conjunto de inclinaciones y usos que forman el carácter distintivo del pueblo, no son hijos de la causalidad ni del capricho. Proceden del clima, de la situación geográfica, de la naturaleza de las producciones, de las leyes y de los gobiernos, ligándose de tal

¹⁶³ ENCICLOPEDIA THEMA. 2 ed. Bogotá: Ediciones Prolibros, 1990. Tomo 2. p. 372.

manera con estas diversas circunstancias, que el nudo que las une es indisoluble¹⁶⁴. La alianza sólida en la cual se mantiene la mutua relación e influencia de los diferentes aspectos del desarrollo humano, explica las modificaciones que ocurren en las diferentes características de una sociedad o de un colectivo cuando ocurre la transformación de uno de los factores asociados.

El presente trabajo investigativo también abordó las mutuas interacciones e influencias a los que conllevó los cambios derivados de la reducción de la producción del trigo, actividad que tiempo a tras era el principal labor de los campesinos y pobladores del municipio de Yacuanquer, especialmente, de los habitantes de la vereda El Rosario y su relación con los cambios que se evidencian en los aspectos sociales, culturales y económicos.

En los párrafos siguientes se analizan las transformaciones en las características y factores culturales que se presentan en los habitantes de la vereda El Rosario asociadas a la disminución de la producción triguera, abordando esencialmente los aspectos religioso y gastronómico.

6.3.1 Festividades

En este aspecto es necesario considerar que los habitantes de la vereda el Rosario se reúnen para compartir sus emociones, sus costumbres y estrechar sus relaciones familiares y sociales.

Igualmente, es necesario tener en cuenta que las fiestas, los rituales religiosos de bautismos o funerales, así como, las leyendas, los proverbios, los dichos y el lenguaje figurado forman parte de la intimidad de las comunidades y son factores que facilitan el acercamiento de las individualidades y el fortalecimiento de la cohesión social, la cooperación, la colaboración y el la conciencia de pertenencia al grupo y el sentimiento de colectividad.

Los motivos para estas reuniones o celebraciones algunas veces son paganos otras veces son religiosos.

6.3.1.1 fiestas paganas

Las fiestas profanas o paganas son celebraciones sociales donde el principal motivo lo es la integración vecinal o familiar, son ocasiones que permiten estrechar las relaciones sociales; para estos festejos lo que prima es el entusiasmo y el significado que cada individuo desde su perspectiva le da al evento al que asiste.

¹⁶⁴ BARALT, José. Resumen de la historia de Venezuela. Madrid España: EDICIONES. 1983. p.87

Actualmente los pobladores de la vereda El Rosario realizan diferentes celebraciones, la mayoría heredada de los antepasados y aunque ellos y sus núcleos familiares atraviesan una grave situación económica como resultado de la disminución del cultivo de trigo, aun existen festividades que no pasan desapercibidas y que se celebran de una manera modesta dejando aun lado la fastuosidad y la inversión económica que anteriormente se realizaba, ya que ellos contaban con las ganancias que dejaba la siembra, cosecha y comercialización triguera.

Dentro de estos festejos encontramos aquellos eventos en los que se resalta y se pernotan todo tipo de relaciones instituidas en la amistad, el amor, los lazos afectivos y que se fundamentan en la confianza y el reconocimiento del otro, como son: las celebraciones del día del amor y la amistad, los grados de colegios, cumpleaños, día del padre y día de la madre.

En esta misma categoría también se incluye la celebración del día del campesino cuya organización recae sobre la administración municipal y en la que participan las veredas y el sector urbano del municipio; además de ser una vitrina para mostrar los productos agrícolas y gastronómicos de cada zona y motivo de recuerdo de la tradicional música campesina.

Es así como los cumpleaños, las celebraciones de amor y amistad, día de la madre, día del padre, los grados, el día del campesino, entre otras celebraciones son fiestas permiten la integración de los individuos dentro de los diferentes grupos sociales y un alto contacto comunitario.

Además, estos eventos se convierten en espacios de socialización, ya que existe una gran participación por parte de amigos y vecinos de la comunidad y son los espacios propicios para que cada individuo comparta sus vivencias y experiencias cotidianas. Estos planteamientos se ven reflejados en la siguiente expresión:

“Nosotros acá en el Rosario hemos compartido muchas cosas, como lo son los cumpleaños, grados de colegios, día del campesino. Siempre se la pasa bien porque como a uno le han enseñado a comportarse bien entonces ningún problema nos pasa”¹⁶⁵

Siendo para los pobladores de la vereda El Rosario fundamentales estos festejos para mantener los lazos afectivos con sus coterráneos, tal como lo corrobora el siguiente relato:

¹⁶⁵ Testimonio de la señora Lucia Insuasty, durante la entrevista realizada en la vereda El Rosario el día 20 de septiembre de 2008.

“Ahora también nos invitan y uno acompaña a la persona festejada, y así mismo a uno lo acompañan después a cualquier cosa que uno haga”¹⁶⁶

El compañerismo, el deseo de compartir con los allegados las alegrías del núcleo familiar y la búsqueda permanente por estrechar los lazos de amistad con vecinos y parientes se conservan inmutables ante la disminución de la producción triguera, forman parte fundamental del desarrollo cultural de los campesinos de la vereda El Rosario y son los motivos para el desarrollo de los festejos paganos.

Sin embargo, a pesar de permanecer inalterables los motivos de estas celebraciones, el desarrollo de estos festejos si se ha visto influenciado por la disminución del trigo.

Anteriormente dentro del menú de estos eventos se incluían una gran variedad de productos gastronómicos como el cerdo, la gallina y especialmente el cuy, además de una variedad de bebidas que aportaban a la suntuosidad de la celebración, inversiones que se financiaban de los recursos económicos que provenían de la actividad cerealera de los campesinos y que ahora forman parte de las anécdotas y recuerdos de la tradición oral de los pobladores de la vereda El Rosario. Los siguientes testimonios dan fe de estos cambios:

“Cuando se daba bastante trigo era mas bonito porque además de que bailamos, la fiesta iba acompañada de comida ya sea el cuy, gallinas, bebidas, hoy en día si se baila pero en cuanto la comida es muy poco, porque si tenemos para la bebida ya no tenemos para comer, pero lo importante es que estamos reunidos un rato con la comunidad, eso ya no es de todos los días, antes cuando había trigo nos encontrábamos a diario con los amigos, vecinos, ahora aprovechamos las fiestas para conversar ojala que no se vaya a perder esta costumbre tan bonita”¹⁶⁷

Igualmente estos testimonios dan a conocer la preocupación del campesinado rosareño ante las modificaciones a las que se han visto expuestas sus raíces culturales, preocupación trascendental, puesto que uno un festejo pagano de suma importancia conocida como la “Cumba “realizado por la comunidad del Rosario ha desaparecido de las actividades culturales de la generaciones presentes.

La “cumba” o la fiesta de la culminación de la cosecha del trigo es una celebración o costumbre que consistía en que el propietario del terreno al finalizar el periodo de cosecha y cuando esta era buena obsequiaba a los peones una ración o pequeña parte de producto e invitaba a sus amigos cercanos, los

¹⁶⁶ Testimonio de la señora Socorro Insuasty, durante la entrevista realizada en la vereda El Rosario el día 16 de septiembre de 2008.

¹⁶⁷ Testimonio de la señora Selmira Barbosa, durante la entrevista realizada en la vereda El Rosario el día 16 de septiembre de 2008.

obreros y las familias de estos a celebrar a su casa, donde se organizaba una fiesta acompañada de variedad de comidas y bebidas.

Dado que el trigo era el invitado principal de esta fiesta, la “Cumba” es una celebración de la que solo existen los gratos recuerdos de los campesinos rosareño, tal como lo expresan los siguientes testimonios:

“La fiesta de la Cumba para nosotros los del Rosario era muy reconocida, los patronos, era como hacernos un reconocimiento a nosotros los que trabajamos en el trigo, nos daban parte del trigo, para después ir a festejar en la casa del dueño de las fincas, bailábamos toda la noche, comíamos hasta decir ya, era muy rico, pero ahora este festejo ya no lo hay”¹⁶⁸

“Cuando nos invitaban a la casa del patrón, nos íbamos toda la familia, llevábamos a la mujer y a nuestros hijos, pasábamos un rato muy agradable, y sobretodo de integración, la pasábamos sisan bien que como quisiéramos que esto se volviera a repetir algún día, aunque ya es imposible porque es tan poco lo que se produce el trigo, que alcanza para pagar peones y prácticamente para el autoconsumo”¹⁶⁹

6.3.1.2. Festividades religiosas

Por otra parte, dentro de los aspectos culturales también se encuentra las creencias religiosas. La religión se la define como un elemento de la actividad humana que suele componerse de creencias y prácticas sobre cuestiones de tipo existencial, moral y sobrenatural.

Se habla de «religiones» para hacer referencia a formas específicas de manifestación del fenómeno religioso, compartidas por los diferentes grupos humanos.

Por ende, las fiestas religiosas son aquellas que se celebran con motivo de alabar y glorificar a Dios, estas celebraciones son acciones realizadas principalmente por su valor simbólico, que es marcada por una religión o por las tradiciones de una comunidad.

En los festejos religiosos son de vital importancia las figuras eclesiásticas sea pastores, sacerdotes, dependiendo de la creencia religiosa, ya que ellos además de ser los orientadores espirituales de la comunidad, sirven de medios de integración de los pobladores y en muchas ocasiones son líderes que movilizan los grupos hacia la consecución de beneficios comunes.

¹⁶⁸ Testimonio de la señora Ilda Insuasty, durante la entrevista realizada en la vereda El Rosario el día 16 de septiembre de 2008.

¹⁶⁹ Testimonio de la señora Insuasty, durante la entrevista realizada en la vereda El Rosario el día 16 de septiembre de 2008.

Actualmente los motivos religiosos y las fiestas de este tipo, además de las fiestas paganas permiten que los habitantes de la vereda el Rosario se integren y fortalecen sus lazos familiares y sociales.

Las semejanzas en las creencias religiosas son una característica de la comunidad del Rosario, ellos en mayoría son católicos y están adscriptos a la Parroquia Santa María Magdalena.

Como parte de sus costumbres y siguiendo sus creencias religiosas las familias de la comunidad del Rosario asisten los domingos a la celebración eucarística a la Parroquia del sector urbano y participan de los encuentros que realiza el sacerdote cuando los visita en la vereda.

Como parte de sus creencias religiosas la vereda del Rosario y sus habitantes se encuentran encomendados a una divinidad protectora, que vela por la prosperidad de la localidad y por el bienestar de sus habitantes, es la virgen del Rosario ¡vencedora de las batallas!

Fotografía N° 8 Virgen del Rosario



Fuente: Esta investigación

Esta divinidad es una advocación mariana venerada en la Iglesia Católica, su fiesta patronal es celebrada por los católicos el día 7 de octubre con la denominación de la fiesta de la Bienaventurada Virgen María del Santísimo Rosario.

Esta celebración religiosa permite a los habitantes de la vereda El Rosario renovar el pacto sagrado con la divinidad, mediante la celebración de su nombre y del tributo de devoción a su imagen.

Además de la creencia religiosa y la fe en la Virgen del Rosario los campesinos del sector del Rosario también elevan plegarias y encomiendan sus labores agrícolas a San Isidro Labrador, según ellos este santo es el patrono de los trabajadores del campo, ya que él también fue agricultor.

Las plegarias de los campesinos dirigidas a San Isidro se ajustan a las necesidades de sus labores agrícolas y a las diferentes épocas del año, es así como en las épocas de lluvia, cuando los sembrados no necesitan de mucha agua, los creyentes elevan una plegaria a San Isidro mencionando la siguiente expresión: **“San Isidro Labrador quita el agua pon el sol”**, por el contrario en las épocas de sequía donde se requiere el agua los creyentes elevan sus plegarias con el siguiente enunciado **“San Isidro Labrador trae el agua y quita el sol”**

Con el ánimo de alabar y conseguir los beneficios del protector de la agricultura San Isidro, los habitantes de la vereda el Rosario realizaban un altar a este santo, para ello colocaban al homenajeado en un lugar estratégico donde le ofrendaban toda una serie de productos derivados de la tierra, escogiendo siempre los mejores. Tal como lo describen los habitantes en los siguientes relatos:

“Nosotros nos encomendamos al santico de San Isidro, le tenemos mucha fe a él. San Isidro es muy milagroso, mi abuela cuenta que cuando los aguaceros inundaban sus tierras, ella rezaba san Isidro labrador quita el agua y pon el sol” al tiempo que hacía cruces con unos cuchillos de mesa. Ella decía que el patrono de los campesinos y trabajadores era quien más rápido oía los cantos de lluvia, pero también quien tenía el poder de apaciguar las lluvias”¹⁷⁰

“Crecí escuchando la plegaria que se eleva a San Isidro, que luego heredó mi madre, junto con el procedimiento de los cuchillos. No sé porqué, pero siempre funcionaba. La lluvia terminaba”¹⁷¹

Anteriormente la fiesta de la Virgen María en advocación del Rosario y el festejo a San Isidro estaban rodeados de mayor suntuosidad; se les homenajeaba y se les retribuía los favores obtenidos en las cosechas y las labores agrícolas con grandes rezos, cantos, procesiones, donde se congregaba toda la comunidad de la vereda.

¹⁷⁰ Testimonio de NN, ama de casa, durante la entrevista realizada en la vereda El Rosario el día 29 de septiembre de 2008.

¹⁷¹ Testimonio de NN, estudiante, durante la entrevista realizada en la vereda El Rosario el día 29 de septiembre de 2008.

La iglesia también se beneficiaba de dichas retribuciones, ya que en estas celebraciones los campesinos entregaban grandes ofrendas al sacerdote como muestra de agradecimiento de los favores recibidos de los protectores divinos, especialmente a la virgen del Rosario su patrona y san Isidro el santo de los campesinos.

Actualmente, estas fiestas de carácter religioso aun se mantienen dentro las características culturales de los habitantes del Rosario, manteniendo intacta la fe de los moradores de la vereda y sus fuertes creencias religiosas católicas.

No obstante, al igual que las fiestas paganas, estas celebraciones religiosas se han visto perturbadas por el recorte económico que ha tenido la comunidad, actualmente estos festejos se limitan a desarrollar los rituales litúrgicos propios de las celebraciones eucarísticas.

Puesto que no existen los recursos económicos necesarios para brindar a estas fiestas religiosas la suntuosidad en arreglos florales, pólvora, acompañamientos musicales y exquisitas preparaciones gastronómicas que se acostumbraban en tiempos pasados, ya que la agricultura no es rentable y más aun desde la disminución en la producción del trigo no existen las ganancias para realizar dichas inversiones y estas celebraciones forman parte de los reminiscencias de los pobladores que se expresan en sus testimonios, como lo da a conocer el siguiente relato:

“Qué no diera uno para regresar el tiempo y volver a esas épocas cuando había buen trigo y uno se podía dar el gusto de hacer buenas fiestas cuando los hijos hacían la primera comunión o cuando se los hacia bautizar”¹⁷²

Por otra parte, sumada a estas celebraciones religiosas, como características de los habitantes del Rosario también se encuentra otras costumbres de no poca importancia como son las “rogativas”.

Las rogativas son plegarias que dirigen los campesinos motivados por las épocas de sequía o de verano y forman parte de los valores culturales arraigados en las comunidades, dado que permiten la interpretación de la ocurrencia de ciertos fenómenos naturales como la lluvia o la sequía como castigos o como beneficios recibidos por los protectores divinos.

Los pobladores de la Vereda el Rosario dirigen estas plegarias cuando no se sienten escuchados por Dios y recurren al sacerdote, una figura de autoridad y predominante dentro de la comunidad, para que sea el mediador entre sus

¹⁷² Testimonio de la señora Aura Insuasty, durante la entrevista realizada en la vereda El Rosario el día 16 de octubre de 2008.

necesidades y su satisfacción y es él el encargado de realizar procesiones, misas y pedir a Dios el agua.

Circunstancialmente después de realizar estas rogativas bañan esta tierra grandes aguaceros, este fenómeno natural y la interpretación recibida por los campesinos afianza más las creencias religiosas de los habitantes de la Vereda el Rosario y contribuyen al mantenimiento de esta costumbre religiosa dentro de la comunidad.

La Semana Santa es otro acontecimiento celebrado por la comunidad de la vereda el Rosario, es una época de recogimiento, de reflexión, en la que se conmemora la pasión, muerte y resurrección de Jesús.

Esta celebración se repite cada año por los habitantes y es acogida por nuevas generaciones y con el mismo sentimiento de reflexión y de arrepentimiento asisten de manera formal a las celebraciones con una actitud de meditación y de oración. Dando como inicio a esta celebración los habitantes se unen a la ceremonia y la procesión del domingo de ramos que se realiza en el casco urbano, de igual manera se integran a todas las actividades religiosas de la Semana Santa.

Para los católicos, al igual que para los habitantes de la vereda El Rosario la semana Santa es también una época de arrepentimiento y de cumplir las penitencias, tal como lo exponen en sus testimonios:

“En Semana Santa algunos de los habitantes de la vereda vamos a la misa y a las procesiones, es muy lindo porque muchos hacemos penitencia por todas las cosas malas que a veces uno comete”¹⁷³

Además esta época también es un tiempo dedicado a compartir con las personas más necesitadas y de afianzar las creencias religiosas y la fe en seres superiores.

“En Semana Santa nos dedicamos a rezar, ayudar al que lo necesita, además hay gente que va a pie a las lajas para pedirle a la virgen algún favor”¹⁷⁴

El trigo también es participe de los rituales de Semana Santa, especialmente el Jueves Santo donde la iglesia católica conmemora la institución de la Sagrada Eucaristía y donde este cereal forma parte de las ofrendas que otorgan los campesinos en representación de los beneficios y frutos obtenidos por el trabajo realizado. Tal como lo exponen los pobladores de la vereda El Rosario en sus relatos:

¹⁷³ Testimonio de la señora Carmela Insuasty, durante la entrevista realizada en la vereda El Rosario el día 27 de septiembre de 2008.

¹⁷⁴ Testimonio del señor Segundo Erazo, durante la entrevista realizada en la vereda El Rosario el día 28 de septiembre de 2008.

“Como en Semana Santa hay misas y se hace ofrendas, nosotros de acá del Rosario llevamos como ofrenda espigas de trigo que simbolizan el pan que Dios nos da cada día”¹⁷⁵

Igualmente, el trigo en representación del pan eucarístico juega un papel preponderante en otra celebración festejada por los habitantes del Rosario, esta celebración es la fiesta del Corpus Christi o Cuerpo de Cristo que se conmemoran el 20 de Junio.

Los habitantes del Rosario y la vereda de San Felipe conmemoran esta fiesta el jueves siguiente a la fiesta de la Santísima Trinidad, dentro del tiempo ordinario, dado que estas dos veredas del municipio de Yacuanquer celebran este festejo religioso, la organización de este evento se comparte por los pobladores de ambos sectores, organizando un año en la Vereda de San Felipe y al año siguiente en el sector del Rosario, manteniendo esta decisión dentro del programa de la Parroquia Santa María Magdalena.

Se dice que esta fiesta surgió para afirmar la presencia real de Jesús en la Eucaristía en contra de graves errores de algunas personas, que negaban tal presencia.

Al principio se llamaba Corpus Christi, más tarde se llamó también "fiesta de la Eucaristía". Aunque sea jueves, es un día de precepto, es decir, los católicos acuden a Misa, para cumplir con el tercer mandamiento de la Ley de Dios, que es el de santificar las fiestas.

Esta solemnidad no sólo invita a adorar la presencia sacramental de Jesús en el Sagrario, sino que lleva a reflexionar sobre el valor de la celebración eucarística o Misa, y a vivir de acuerdo con la doctrina de Cristo y su acción salvadora.

Además, la fiesta Corpus Cristo es un evento para que los pobladores de la vereda el Rosario y San Felipe realicen los sacramentos estipulados dentro de la Iglesia Católica, especialmente, se celebran bautizos, primeras comuniones y confirmaciones., según lo expresado en el siguiente relato:

“En la fiesta del Corpus es cuando más se celebran los sacramentos como bautizos y primeras comuniones”¹⁷⁶

El bautizo, la Primera Comunión y la confirmación hacen contraer vínculos sociales y sentimentales entre los padres del niño y aquellos que les sirven como padrinos, estos vínculos forman el sistema de compadrazgo; igualmente existen

¹⁷⁵ Testimonio de la señora Socorro Insuasty, durante la entrevista realizada en la vereda El Rosario el día 27 de septiembre de 2008.

¹⁷⁶ Testimonio NN, ama de casa, durante la entrevista realizada en la vereda El Rosario el día 14 noviembre de 2008.

padrinos de matrimonio escogidos entre los parientes o amigos más cercanos de los novios, éstos padrinos ayudan a los gastos de la boda, suministran alimentos y bebidas para la fiesta y son los concejeros del matrimonio.

Las familias que realizan estos sacramentos hacen partícipes del agasajo a sus vecinos y familiares, a quienes se los atiende con una comida especial, y ellos por su parte llevan al homenajado detalles.

Según los relatos de los habitantes de la vereda El Rosario, la Fiesta del Corpus Cristo es una de las celebraciones religiosas que les permite mantener y estrechar los lazos sociales con sus coterráneos, tal como lo expresan los habitantes de este sector:

“En la fiesta del Corpus es cuando uno más se encuentra con los vecinos, es por eso que es tan importante, porque ahí se ve la unión y la colaboración”¹⁷⁷

Además, la Fiesta del Corpus Cristo para los pobladores del Rosario también se convierte en un espacio de diálogo, un lugar de encuentro con amigos y conocidos ante la pérdida de los espacios de conversación para compartir las experiencias cotidianas y los intereses comunes en los que se convertían los días de la cosecha del trigo. Tal como lo demuestra el siguiente testimonio:

“Antes cuando había bastante trigo uno se relacionaba constantemente con los demás vecinos, pero como ahora ya es poco el trigo, se aprovecha la fiesta del Corpus para integrarnos, porque se hace novena y casi todas las personas asistimos”¹⁷⁸

Igualmente, este relato demuestra que las actividades económicas a las que se dedican los habitantes de una comunidad, también son factores de integración de los pobladores y fortalecen el sentimiento de pertenencia de cada individuo hacia su comunidad.

Los padres cumplen con los sacramentos que la religión impone, es decir el bautizo, la confirmación y la primera comunión. Anteriormente cuando el trigo era prospero sus ahorros los canalizaban para realizar estos festejos, hoy en día las fiestas si las hay, pero ya de una manera limitada, ya que no hay suficiente dinero para suplir tanto gastos que ocasionan éste tipo de festejos.

¹⁷⁷ Testimonio de NN, jornalero, durante la entrevista realizada en la vereda El Rosario el día 26 de noviembre de 2008.

¹⁷⁸ Testimonio de la señora Esperanza Insuasty, durante la entrevista realizada en la vereda El Rosario el día 16 de noviembre de 2008.

“Dicen que antes cuando había más trigo y por lo mismo había más plata las fiestas eran en grande, había buena comida con cuy, gallina, pero ahora eso ya es poco solo se pagan las misas y se da una ofrenda al sacerdote”¹⁷⁹

“Actualmente las personas son muy pocas las personas que se dan estos lujos, ya que una fiesta requiere de muchas cosas, y hoy en día la plata esta tan escasa que solo alcanza para los gastos de la remesita”¹⁸⁰

“Lo que si se mantiene en pie son las celebraciones religiosas, cuando se trata de rezar acudimos con devoción, nos encomendamos a nuestra patrona, la virgen del Rosario, para que nos de salud, protección, bienestar”¹⁸¹

Fotografía N° 9 Celebración de un bautizo



Fuente: Esta investigación

En la actualidad la celebración de las fiestas religiosas, no presentan cambios significativos en el desarrollo de las festividades, puesto que aún se conserva la participación de la comunidad a pesar de la dificultad por la que están atravesando los habitantes de esta región por la escasez del trigo y las dificultades económicas asociadas con la disminución de esta actividad, que los pobladores de este vereda han tenido que buscar alternativas económicas diferentes a la producción del trigo,

¹⁷⁹ Testimonio de NN, joven, durante la entrevista realizada en la vereda El Rosario el día 16 de septiembre de 2008.

¹⁸⁰ Testimonio de la señora María Insuasty, durante la entrevista realizada en la vereda El Rosario el día 16 de noviembre de 2008.

¹⁸¹ Testimonio NN, jornalero, durante la entrevista realizada en la vereda El Rosario el día 18 de diciembre de 2008.

como horticultura a pequeña escala que sirve para la producción de verduras para el autoconsumo.

“Las personas que actualmente tienen un poco más de trigo es muy poca, tan solo contratan unos 5 peones, y los demás estamos desempleados o nos dedicamos a trabajos en nuestras casas en las huertas, cultivando verduras que nos sirven para el consumo de nosotros mismos”.

Como consecuencia de la disminución de la producción triguera de la vereda El Rosario sus habitantes, especialmente los jóvenes en edad productiva, se vieron obligados a desplazarse hacia otros lugares en búsqueda de oportunidades laborales, al volver de estos territorios traen consigo nuevas formas de pensar, nuevas costumbres, sin embargo, ante esta influencia de información externa las tradiciones ancestrales se mantienen y hay un gran arraigo y apego hacia ellas, tal como lo manifiestan en las siguientes expresiones:

“Muchos de nuestros hijos se han tenido que ir a otros lugares a trabajar, porque acá ya no se alcanza para nada, ellos necesitaban muchas cosas y a veces uno no las tenía, entonces por esta razón se fueron, pero cuando nos vienen a visitar se alegran porque dicen que aprendieron muchas cosas buenas acá en la vereda”¹⁸²

“A pesar de que varios de la vereda se han ido por la situación tan difícil que hay aquí, ellos aun conservan los valores religiosos que se les ha inculcado”¹⁸³

“Yo como madre me doy cuenta que mis hijos todavía conservan muchas cosas que nosotros les enseñamos desde muy niños y eso por nada les va a cambiar”¹⁸⁴

“Si uno es buen católico así se vaya de la casa siempre conservara los valores y lo que uno aprendió desde niño”¹⁸⁵

Estos testimonios de los pobladores de la Vereda El Rosario son la demostración vivencial de que el sentimiento de pertenencia a una comunidad se manifiesta de una manera más enérgica cuando los miembros de la comunidad se encuentran lejos de sus núcleos familiares y sus coterráneos, que inmersos en ellos.

A su vez permiten conocer que el sentimiento de pertenencia a una colectividad se ve fuertemente influenciado por los procesos de aprendizaje que se desarrollaron

¹⁸² Testimonio de la señora Beatriz Insuasty, durante la entrevista realizada en la vereda El Rosario el día 16 de diciembre de 2008.

¹⁸³ Testimonio de la señora Ruth Insuasty, durante la entrevista realizada en la vereda El Rosario el día 16 de diciembre de 2008.

¹⁸⁴ Testimonio de la señora Deyanira Insuasty, durante la entrevista realizada en la vereda El Rosario el día 12 de diciembre de 2008.

¹⁸⁵ Testimonio de la señora Insuasty, durante la entrevista realizada en la vereda El Rosario el día 16 de septiembre de 2008.

durante la infancia y que forman parte de las reminiscencias y nostalgias de los adultos y jóvenes cuando se encuentran distantes de la comunidad.

Sin embargo la movilización hacia otras regiones del país y la modernización ha conllevado ha pequeñas variaciones en las expresiones culturales propias de este sector, especialmente la música, ya que los emigrantes del sector traen a esta comunidad nuevos aires musicales, que en ocasiones no son bien recibidos por los pobladores de mayor edad, como lo demuestra el siguiente relato:

“El ambiente que había antes no se lo cambia por nada, hoy en día hasta la música es fea, hoy en día es pura música arrebatada, cuando hacemos nuestros encuentros con los vecinos colocamos la música de nuestro tiempo, la de cuerda, y así la pasamos muy bonito por que estamos en nuestro ambiente”¹⁸⁶

Teniendo presente el gran fervor de los habitantes de la vereda el Rosario hacia Dios y a todo lo relacionado con él, es indudable que celebren la navidad de una forma tradicional.

Para ellos la Navidad es una época de encuentro donde retornan a los hogares y a la vereda los jóvenes que por cuestiones laborales se han alejado de este territorio, donde se fortalecen los deseos de paz, amor, de calma y de unión familiar y comunitaria, como lo demuestran el siguiente relato:

“En esta celebración la asistencia no solo es de nosotros los viejos, también van niños y jóvenes, ellos llevaban diferentes cosas para adornar al niño Jesús, es una fiesta donde se reúne toda la familia y toda la vereda”¹⁸⁷

En esta fecha se celebran diferentes solemnidades donde participan la comunidad en general, se empieza rezando la tradicional novena de aguinaldos la cual se celebra en el salón comunal de la vereda donde se elabora un majestuoso pesebre, el 24 de diciembre se finaliza con la novena y se comparte los platos típicos de esta época, finalizando el año con los festejos del 31 de diciembre en donde se queman con el año viejo las alegrías y tristezas del año que culmina. Actualmente ésta celebración se sigue frecuentando, es una práctica heredada por los antepasados, identificada por la misma dinámica y el sentimiento religioso que siempre lo ha caracterizado.

“Ya para cuando termina las novenas se visten los niños, los jóvenes y algunas personas mayores haciendo la representación del nacimiento del niño Jesús”¹⁸⁸

¹⁸⁶ Testimonio del señor Alejandro Insuasty, durante la entrevista realizada en la vereda El Rosario el día 20 de diciembre de 2008.

¹⁸⁷ Testimonio de NN, agricultor, durante la entrevista realizada en la vereda El Rosario el día 20 de diciembre de 2008.

¹⁸⁸ Testimonio de NN, ama de casa, durante la entrevista realizada en la vereda El Rosario el día 14 diciembre de 2008.

“Esta es una fecha muy bonita, ya que existe una integración de toda la comunidad de la vereda el Rosario, es un acontecimiento muy especial, porque es uno de los pocos días en que nos reunimos, antes habían mucho más encuentros por las cosechas de trigo, compartíamos más experiencias, entonces aprovechamos estas ocasiones para que de alguna manera no se pierda por completo lo que siempre ha caracterizado a esta vereda que es la unión de la gente”.¹⁸⁹

“Otro aspecto muy importante de nosotros los del Rosario, es que desde el día en que comienzan las novenas formamos grupos para cada día, y a la gente que le corresponde cada día tiene que preparar algo diferente para la demás gente, ya sea empanadas, café, champús, etc; esto con el fin de que la comunidad se motive un poco más para recordar estas fechas tan bellas”.¹⁹⁰

6.3.2 Gastronomía

La comida típica de la vereda el Rosario es el cuy asado acompañado con papas cocinadas, habas, choclo y ají, el cuy es criado prácticamente en todas las casas de la vereda de una manera no tecnificada dentro de las cocinas de los hogares.

Fotografía N °10 Plato típico (el cuy)



Fuente: Esta investigación

¹⁸⁹ Testimonio del señor Gerardo Insuasty, durante la entrevista realizada en la vereda El Rosario el día 30 noviembre de 2008.

¹⁹⁰ Testimonio de la señora Bertilde Insuasty, durante la entrevista realizada en la vereda El Rosario el día 30 noviembre de 2008.

Anteriormente el cuy era incluido dentro de la alimentación cotidiana de los habitantes de la vereda el Rosario y el principal invitado dentro del menú gastronómico de las festividades religiosas o paganas. De esta manera lo exponen los relatos:

“Cuando había trigo y era rentable nosotros mismos nos encargábamos de la crianza de los cuyes, criamos hasta 40 cuyes algunos los dejábamos para comer nosotros los de la familia y otros los vendíamos a buen precio, el cuy era muy deseado por los del Rosario y aún mas en épocas de amor y amistad, primeras comuniones, bautizos, el 24 de diciembre, en esas fiestas es donde se come con mas abundancia”¹⁹¹

“El cuy era el plato mas apetecido por nosotros los del Rosario, pues claro esta que era en épocas en que había bastante trigo, hoy en día el cuy prácticamente es un plato muy escaso porque no tenemos con que comprarlo, a duras penas tenemos para conseguir la papa y el arroz”¹⁹²

De acuerdo con el testimonio anterior, actualmente, la crianza de cuyes no se realiza para el consumo del núcleo familiar, es una actividad económica realizada por los pobladores de la vereda para obtener recursos y satisfacer las necesidades básicas del hogar ya que no se cuenta con las ganancias de la comercialización del trigo.

Otro palto apetecido por el paladar de los habitantes de este sector era la gallina criolla, la crianza de este animal domestico se realizaba par el consumo de los integrantes de la familia y para la comercialización, siendo esta otra actividad que les generaba considerables ganancias, especialmente a las amas de casas quienes eran las que se dedicaban a esta labor.

Hoy en día la crianza de gallinas no es rentable en comparación con las ganancias que se obtenían en tiempos pasados, ya que ahora no se cuenta con los excedentes de las cosechas de trigo y necesariamente las gallinas se les debe alimentar con trigo en pocas cantidades, suplementándose con los sobrantes de comida y con granza, así lo expresan los campesinos del sector:

“Ahora nos toca dar de comer a las gallinas los sobrantes de la cocina, porque el trigo ya no sobra, ni siquiera para comer nosotros, menos para dar de comer a los animales”¹⁹³

¹⁹¹ Testimonio de la señora Lucia Insuasty, durante la entrevista realizada en la vereda El Rosario el día 18 enero de 2009.

¹⁹² Testimonio de la señorita Mercedes Erazo, durante la entrevista realizada en la vereda El Rosario el día 18 de enero de 2009.

¹⁹³ Testimonio de la señora Lucia Insuasty, durante la entrevista realizada en la vereda El Rosario el día 25 d enero de 2009.

Haciendo referencia a los festejos paganos y religiosos y comparando su desarrollo actual con el pasado, se puede establecer una gran modificación en el área gastronómica, ya que la bonanza de las cosechas de trigo permitía que estas fiestas fueran acompañadas de gran cantidad de bebidas, la comida se daba en abundancia a satisfacción del asistente del evento, se incluía el cuy, el sancocho de gallina.

Actualmente, son pocos los pobladores de este sector que en sus circunstancias presentes se dan el lujo de brindar a los acompañantes de sus eventos cuy o gallina, ya que resulta demasiado costoso realizar estas inversiones, más aun considerando la insatisfacción de las necesidades básicas de los hogares.

Por este motivo la crianza de las especies menores (cuy y gallinas), ya no se realiza para el consumo de los miembros del núcleo familiar y se han convertido en actividades económicas que generan ingresos extras para la familia por medio de la cual se obtienen los recursos para contribuir con la satisfacción de las necesidades alimenticias facilitando la compra de los productos de la canasta básica de vestido y de educación; así lo expresan los pobladores del sector:

“Actualmente se cría gallinas, cuyes, pero no para comer nosotros, si no que se los vende, salimos al pueblo y los vendemos a un buen precio que eso nos va a servir para comprar la remesita para la semana”¹⁹⁴

Por otra parte, los tamales de maíz, la mazamorra, las tortillas, el dulce de calabaza, la juanesca, el champús, la chara (sopa de cebada), la sopa de mote de trigo, la arniada (sopa de maíz), las arrancadas, la poliada (sopa de maíz tierno), la sopa chorreada, las galletas, las empanadas y los pambazos (pan de salvado de trigo) se encuentran de la variedad de delicias culinarias propias de los habitantes del Rosario.

El trigo es parte fundamental de la gran mayoría de estas preparaciones, al disminuir su producción estas preparaciones culinarias se han modificado, de acuerdo con lo expresado por los habitantes del Rosario:

“Cuando el trigo se daba en abundancia se podía elaborar muchos platos a base de este producto, se hacía empanadas, galletas, sopas, era muy rico, hoy en día se prepara pero de vez en cuando”¹⁹⁵

“Antes cuando había bastante trigo uno hacía moler el trigo, tenía la harina para hacer uno mismo la cosas que necesitaba, como el pan que era macizo y no como el que se compra que es liviano y no lo llena”¹⁹⁶

¹⁹⁴ Testimonio de la señora Selmira Barbosa, durante la entrevista realizada en la vereda El Rosario el día 8 noviembre de 2008.

¹⁹⁵ Testimonio de la señora Carmela Insuasty, durante la entrevista realizada en la vereda El Rosario el día 19 de octubre de 2008.

De este modo se puede concluir que la tradición gastronómica de esta comunidad ha sido alterada por la disminución de la producción de trigo, especialmente, estas modificaciones se presentan en el proceso de elaboración de los productos alimenticios.

Antiguamente, las amas de casas realizaban todo el proceso de transformación del trigo en harina y la elaboración de los diferentes productos como: las tortillas, el pambazo, las panuchas, las sopas, las empanadas, el pan, los fideos, entre otros platos.

Actualmente, debido a que el poco trigo que recogen lo utilizan para vender y no existen cantidades de trigo excedentes para satisfacer las necesidades, las familias de la vereda el Rosario elaboran estos platos solamente en ocasiones especiales y para suplir sus necesidades alimenticias cotidianas las mujeres tienen que acudir a las tiendas a comprar los productos derivados del trigo, remplazado las tortillas por el pan blando, la sopa de mote por las sopas empacadas que se consiguen en las tiendas del pueblo.

Igualmente los testimonios de pobladores del Rosario expuestos anteriormente, son expresiones de su desconcierto y preocupación constante ante su situación económica, ya que por la disminución del trigo no tienen los recursos económicos necesarios para solventar sus gastos y en segundo lugar ya que no existen los excedentes del producto ellos se ven obligados a comprar alimentos ya fabricados que no satisfacen sus necesidades nutricionales y que no cumplen con la calidad de los alimentos que eran elaborados por su propias manos.

Finalmente es necesario considerar el fuerte arraigo que poseen los pobladores de este sector hacia el campo y las labores de labranza ante las graves dificultades que presenta este sector, especialmente desde que la actividad cerealera disminuyó, como una de sus características culturales, que se expresan en relatos como:

“Nosotros hemos nacido y crecido en el campo, y en él hemos desarrollado nuestra vida le debemos y consagramos nuestra razón de ser, por eso con esta disminución del trigo han cambiado muchas cosas que son ya pasadas y que probablemente no van a volver ha pasar”¹⁹⁷

La disminución en la producción de trigo influyó de manera global en los diferentes aspectos de la vida social, el ámbito cultural es el aspecto que menos

¹⁹⁶ Testimonio del señor Honorio Barbosa, durante la entrevista realizada en la vereda El Rosario el día 26 de octubre de 2008.

¹⁹⁷ Testimonio del señor Alejandro Insuasty, durante la entrevista realizada en la vereda El Rosario el día 17 de noviembre de 2008.

modificaciones ha tenido, debido a que los rosareños sienten un gran apego hacia su tierra, porque ven en ella reflejado el trabajo de toda una vida, donde siembran y cosechan sueños y esperanzas para un nuevo porvenir.

Además la tradición oral ha permitido que las costumbres sean transmitidas de generación en generación, logrando de esta manera que lo que se ha aprendido se conserve (con leves modificaciones) a pesar de las dificultades económicas que se viven a diario en el sector rural.

Otro factor que ha conducido a que la cultura propia de esta vereda no se desvanezca con el tiempo, es la educación que por medio del ejemplo y la imitación conlleva a mantener pautas de comportamiento parecidas a las de sus antecesores.

Los habitantes de la vereda El Rosario, aluden al dicho “la palabra convence pero el ejemplo arrastra”, porque para ellos tanto la palabra como el ejemplo, han sido factores primordiales para educar a sus descendientes e inculcar en ellos prácticas propias del campo.

Aspectos culturales como las fiestas tanto paganas como religiosas han mantenido su esencia, a pesar que la disminución en la producción de trigo también hizo eco en este aspecto, las fiestas aún se celebran, no con la misma suntuosidad como eran celebradas en épocas cuando el trigo se encontraba en pleno auge, actualmente las fiestas se las celebra de manera sencilla, ya que la misma situación económica no permite el derroche excesivo de dinero.

En cuanto a la gastronomía la disminución en la producción de trigo ha influido directamente en éste aspecto, esto teniendo en cuenta que los habitantes de la vereda el Rosario preparaban gran variedad de platos a base de este cereal, como el mote de trigo, las arepas de trigo, fideos caseros, etc; hoy en día estos productos han sido sustituidos con otros de menor calidad.

Por lo anterior se puede afirmar que el legado cultural de un pueblo permite a sus habitantes mantener vivas aquellas costumbres que han sido parte de su diario vivir, en la vereda El Rosario población objeto de estudio de esta investigación, la tradición cultural que se entreteje en torno al trigo ha sido, es y será un motivo de identidad para sus moradores.

CONCLUSIONES

1. Con esta investigación se logró concluir que los cambios sociales originados a raíz de la disminución de la producción de trigo se enmarcan principalmente en el entorno familiar, en primera instancia se determinó que la desintegración familiar es consecuencia de este fenómeno, debido a que se generó un proceso migratorio desde la vereda hacia las zonas urbanas en busca de nuevas oportunidades; en cuanto a la autoridad se dedujo que dejó de ser estrictamente patriarcal para dar paso a una democracia familiar (existen algunas excepciones) y en lo que respecta a los roles y las normas se afirma que estos han variado adaptándose a las nuevas circunstancias.

2. Se concluyó que los cambios económicos que se originaron en la vereda El Rosario a raíz de la disminución de la producción del trigo repercutieron en el desarrollo socioeconómico de la región, se encontró que el alto índice de desempleo es efecto directo de esta problemática, porque al descender la producción es necesario prescindir de la mano de obra del campesino, lo que ha generado que los ingresos económicos de las familias sean inferiores a los egresos, desencadenando bajos niveles de vida y por ende múltiples necesidades básicas insatisfechas; para contrarrestar esta situación los habitantes de la vereda diversificaron sus funciones, desempeñando actividades ajenas a las labores propias del campo (empleadas del servicio doméstico, conductores, albañiles entre otros); otra forma de compensar la crisis económica ha sido la producción de cultivos alternos, puesto que la producción del trigo requiere de gran inversión de capital, se logró afirmar que esta medida aliviana la problemática más no la soluciona en su totalidad.

3. En el ámbito cultural se concluye que los cambios originados por la disminución en la producción del trigo no fueron tan radicales, teniendo en cuenta que las fiestas tanto paganas como religiosas han mantenido su esencia, a pesar que la crisis también hizo eco en este aspecto, las fiestas aún se celebran, no con la misma suntuosidad como eran celebradas en épocas cuando el trigo se encontraba en pleno auge, actualmente las fiestas se celebran de manera sencilla, ya que la misma situación económica no permite el derroche excesivo de dinero.

En cuanto a la gastronomía la disminución en la producción de trigo ha influido directamente en éste aspecto, esto teniendo en cuenta que los habitantes de la vereda El Rosario preparaban gran variedad de platos a base de este cereal, como el mote de trigo, las arepas de trigo, fideos caseros, etc; hoy en día estos productos han sido sustituidos con otros de menor calidad.

RECOMENDACIONES

Se debe crear políticas gubernamentales encaminadas a fortalecer el sector rural, y garantizar continuidad en las políticas diseñadas para tal efecto, ya que el bienestar de éste, la generación de empleo agrícola, y la seguridad alimentaria son los instrumentos estratégicos para mejorar la economía nacional.

El problema agrario también debe ser abordado desde las regiones, donde los diferentes actores entren a mirar con una perspectiva integral especialmente los componentes de uso y de tenencia de la tierra, de infraestructura y de adecuación de tierras.

Se debe aunar esfuerzos e incentivar la investigación de una manera integral, para que de esta forma se logre un desarrollo rural y un cambio progresivo y acumulativo en el tiempo, trayendo transformaciones significativas para las comunidades rurales.

Incentivar el trabajo comunitario por parte de la comunidad campesina, donde sea ésta el motor que promueva y proponga políticas de autodeterminación, las cuales deben ser incluidas en los programas del gobierno local, quien por lo tanto, debe integrarse en este proceso.

BIBLIOGRAFÍA

ALOMIA BOLAÑOS, Antonio. Importancia del trigo en Nariño y el aporte Institucional en su desarrollo. San Juan de Pasto: CORPOICA.2000.

AMAGUAÑA DE LOZANO, Silvia. Análisis de los efectos de la apertura económica sobre la economía campesina del municipio de Yacuanquer, departamento de Nariño. San Juan de Pasto, 2007, 93 p. Tesis de especialización (desarrollo regional). Universidad de Nariño. Facultad de Ciencias Económicas.

BARALT, José. Resumen de la historia de Venezuela. Madrid España : alianza. 1983.

BONILLA CASTRO, Elssy y RODRÍGUEZ SEHK, Penélope. Más allá del dilema de los métodos. La investigación en ciencias sociales. Bogotá : Editoriales Norma, 3 ed. 2005.

CADENA, Janeth y VODNIZA ORDOÑEZ, Javier. Cambios socioculturales en Jamondino como producto del crecimiento y expansión de la ciudad de San Juan de Pasto Departamento de Nariño. San Juan de Pasto, 2001, 142 p. Trabajo de grado (sociólogos). , Universidad de Nariño. Facultad de Ciencias Humanas. Programa de Sociología,

CONSTITUCIÓN POLÍTICA de Colombia (1991). Bogotá : panamericana.1994.

CORRIPIO, Fernando. Diccionario etimológico general de la lengua castellana. 3 ed. Barcelona : Editorial Bruguera S.A. 1973,

DE FERRUFINO, Ligia E. La Familia Ante La Ley, la unión de hecho en Colombia situación socio-jurídica de los cónyuges y sus hijos. Bogotá. Universidad Nacional. Vol. 1 no. 1 diciembre de 1981.

DE GRAMMOONT, Hubert C.La nueva ruralidad en América Latina. Avances teóricos y evidencias empíricas. Bogotá : editorial Pontificia Universidad Javeriana. 2008.

DESLAURIERS, Jena-Pierre. Investigación cualitativa. Doctorado en Ciencias de la Educación-RUDECOLOMBIA, Pereira-Colombia, Editorial Papiro, 2005.

DICCIONARIO DE Sociología. Fondo de Cultura Económica. México. Ediciones Asuri, 1944. v.5

DURAN, Reina. Cuando siembres... ¡siembra trigo! San Cristóbal Venezuela : Editorial Futuro., 1993.

ENCICLOPEDIA THEMA. Bogotá: Ediciones Prolibros, 2 ed. Tomo 2 .1990.

ENGELS, Federico. El origen de la familia, la propiedad privada y el estado. España : editorial Progreso., 1978.

FAIRCHILD, Henry Pratt. Diccionario de Sociología. México. *s.n.*, 1880.

FENALCE. El Cerelealista. Revista de la Federación Nacional de Cultivadores de Cereales y Leguminosas. FENALCE-TPR N° 960 ISSN: 0124-2016. Bogotá 2007.

FROMM, Erich *et al.* La familia. Ediciones Península. Barcelona, 1970.

GARAY, Jorge Luís y RODRIGUEZ, Sandra. Colombia: Diálogo Pendiente. Bogotá: ediciones Ántropos. 2005.

----- La negociación agropecuaria en el TLC, alcances y consecuencias. Bogotá : ediciones Antropos. 2006.

GELLES Richard J. y LEVINE Ann. Sociología con aplicaciones en países de habla hispana. Universidad de Pennsylvania. México : Sexta edición Mcgraw-Hill., 2000.

GUTIÉRREZ DE PINEDA, Virginia. La familia en Colombia. Trasfondo Histórico. Editorial Universidad de Antioquia, Ministerio de cultura 1963.

----- Familia y cultura en Colombia. Editorial Universidad de Antioquia. Medellín. 2000.

INSUASTY GUZMAN, Julio Alejandro. Plan Municipal de desarrollo Yacuanquer, Alcaldía Municipal. 2004.

KAUTSKY, kart. "La cuestión agraria". Bogotá : ediciones siglo XXI. 1981.

LYNN T. Smit. Sociología de la vida rural. Buenos Aires, Argentina : editorial Bibliográfica. 1960.

MACHADO, Absalón, TORRES, Jorge. El sistema agroalimentario. Colombia : ediciones Cega siglo XXI.1987.

MERTON, Robert K. Teoría y Estructuras Sociales. edición. Segunda edición, 1965

MONTALVO, Manuel. Sociología: Introducción a su uso en programas agrícolas rurales. s./ : editorial SIC., 1960.

MURIEL, Jesús Eduardo. Director FENALCE. Entrevista realizada el día 19 de Febrero de 2008.

NOGUERA VALLEJO, Hilda Jenny y REVELO, Sandra Milena. Evaluación de cinco políticas implementadas por FENALCE en la asociación de productores de trigo de la vereda San Isidro, del municipio de Imues, Departamento de Nariño. San Juan de Pasto, 2001, 150p. Trabajo de grado (sociólogas). Universidad de Nariño. Facultad de Ciencias Humanas. Programa de Sociología.

NEWB, Haword y SEVILLA GUZMAN, Eduardo. Introducción a la Sociología Rural. Madrid : editorial Alianza.1983.

PÁEZ MORALES, Guillermo. Sociología de la familia. Bogotá : ediciones USTA. 1984.

PALACIO V, María Cristina. La Identidad Masculina: Un Mundo de Inclusiones y Exclusiones. Manizales: Universidad de Caldas, Centro Editorial, 2001.

PARSONS, Talcott. El sistema social. Madrid : editorial Alianza. . (1982-1984).

----- Ensayos de Teoría sociológica. Buenos Aires, Argentina : editorial Paidós.1967.

PEREZ ACERO, José Joaquín. Cultivos (Cereales, leguminosas, oleaginosas) Editorial UNAD. 2000.

PUYANA, Yolanda (comp.). Padres y Madres en Cinco Ciudades Colombianas. Cambios y Permanencias. Bogotá : Almudena Editores, Bogotá 2003.

PRINCIPALES ENFOQUES sobre la economía campesina. En: Revista de la CEPAL. Abril. 1982.

RITZER, George, Teoría sociológica Moderna. Quinta Edición Mc Graww-Hill Interamericana de España, S.A.U. 2002.

----- Teoría sociológica Clásica. Quinta Edición Mc Graww-Hill Interamericana de España, S.A.U. 1993

SAÑUDO SOTELO, Benjamín *et al.* Las posibilidades de desarrollo rural en una región andina en crisis. Universidad de Nariño, Facultad de Ciencias Agrícolas. San Juan de Pasto. Editorial universitaria. 2007.

SIABATO PINTO, Tarcisio. Problemas agrarios Colombianos. Bogotá : ediciones siglo XXI. 1986.

SCHOECK, Helmut. Diccionario de Sociología. Barcelona : editorial Herder. 1981.

VARGA SIERRA, Gonzalo. Comunidades campesinas. Bogotá : ediciones usta. 1989.

WEBER, Marx. Estructuras de poder. México : ediciones Coyoacan. 2001.

NETGRAFÍA

CAMBIO ECONÓMICO. Disponible en: www.libertaddigital.com/ilustracion. Documento electrónico Consultado el día 10 de enero de 2008.

PÉREZ ZAPATA, Hernán. La Conspiración del trigo. Disponible en: <http://lists.econ.utah.edu/pipermail/reconquista-popular/2002-June/002827.html>. Documento electrónico consultado el día 4 de marzo de 2008.

SOCIOLOGÍA RURAL. Disponible en: [/sociología/sociologia.html](#). Documento electrónico consultado el día 19 de febrero de 2008.

ANEXOS

ANEXO A

UNIVERSIDAD DE NARIÑO FACULTAD DE CIENCIAS HUMANAS PROGRAMA DE SOCIOLOGÍA

ENTREVISTA A MAYORES PRODUCTORES CON RECONOCIMIENTO SOCIAL

OBJETIVO: Obtener información sobre la producción de trigo en la Vereda, y sobre los cambios que se han dado en la producción del cereal.

VEREDA ----- FECHA -----

NOMBRE: -----

1. ¿Hace cuánto tiempo cultiva trigo?
2. ¿Cuántas hectáreas de trigo sembraba antes y cuantas hectáreas siembra actualmente?
3. ¿Cuántos jornaleros contrataban en la cosecha de trigo antes y cuantos ahora?
4. ¿Cuántos jornaleros contrataba en la siembra de trigo antes y cuántos ahora?
5. ¿Los costos en la producción de trigo han cambiado?
6. ¿Qué es lo más costoso para cultivar trigo?
7. ¿Qué soluciones plantea para la crisis de la producción de trigo?
8. ¿Cómo es el proceso de la producción de trigo?
9. ¿Qué instrumentos utiliza para la producción de trigo? ¿Han cambiado?

ANEXO B

UNIVERSIDAD DE NARIÑO FACULTAD DE CIENCIAS HUMANAS PROGRAMA DE SOCIOLOGÍA

ENTREVISTA A LAS MUJERES AJUNTADORAS

OBJETIVO: identificar el grado de participación de la mujer en los procesos agrícolas y su importancia tanto para la comunidad como para la familia.

VEREDA ----- FECHA -----

NOMBRE: -----

1. ¿Cuánto trigo recolectaban en tiempo de corte?
2. ¿Qué necesidades eran satisfechas con éstos ingresos?
3. ¿Actualmente usted sale a los ajuntes?
4. ¿Sale a los ajuntes en compañía de algún miembro de su familia?
5. ¿Usted se ha visto afectada por la disminución de la producción de trigo?
6. ¿Para usted que es lo mas sobresaliente en las épocas de ajunte?
7. ¿Cómo eran antes las relaciones sociales con sus compañeras y familia y como son ahora?

ANEXO C

UNIVERSIDAD DE NARIÑO FACULTAD DE CIENCIAS HUMANAS PROGRAMA DE SOCIOLOGÍA

ENTREVISTA A MIEMBROS DE FAMILIA

OBJETIVO: Determinar si la disminución de la producción de trigo ha influenciado en las costumbres, normas y valores de las familias.

VEREDA ----- FECHA -----

NOMBRE: -----

1. ¿Hace Cuánto tiempo vive aquí?
2. ¿Cómo es la composición familiar en su hogar?
3. ¿Quien es la autoridad de su hogar?
4. ¿Qué normas existían en su familia? ¿Han cambiado?
5. ¿Los valores y normas que usted aprendió han sido transmitidos de generación en generación?
6. ¿Qué miembros de la familia trabajan? ¿En qué?
7. ¿Cuánto eran los ingresos económicos de las familias cuando la producción de trigo era rentable?
8. ¿Qué necesidades satisfacen con estos ingresos?
9. ¿Qué impacto se dio en la composición familiar a raíz de la disminución de la producción de trigo?
10. ¿Qué fiestas realizaban en su familia? ¿Han cambiado?
11. ¿Qué tradiciones gastronómicas existen en su familia? ¿Han cambiado?

ANEXO D

UNIVERSIDAD DE NARIÑO FACULTAD DE CIENCIAS HUMANAS PROGRAMA DE SOCIOLOGÍA

ENTREVISTA A JORNALEROS

OBJETIVO: Identificar las condiciones de trabajo y de vida de los campesinos dedicados a la producción de trigo.

VEREDA ----- FECHA -----

NOMBRE: -----

1. ¿Usted se ha visto afectado por la disminución de la producción de trigo?
2. ¿Cuanto eran sus ingresos en la época de siembra y cuanto en la época de cosecha?
3. ¿Qué necesidades eran satisfechas con estos ingresos?
4. ¿Considera que el jornal que usted recibe satisface sus necesidades?
5. ¿A cuántos sitios prestaba su mano de obra?
6. ¿A que otra actividad se dedica?
7. ¿Como eran las relaciones sociales con su patrón, compañeros y su familia?
8. ¿Cuántas personas se encuentra a su cargo?

ANEXO E

**UNIVERSIDAD DE NARIÑO
FACULTAD DE CIENCIAS HUMANAS
PROGRAMA DE SOCIOLOGÍA**

ENTREVISTA A MIEMBROS DE LA JUNTA DE ACCIÓN COMUNAL

OBJETIVO: Conocer las formas de organización que tiene la comunidad.

VEREDA ----- FECHA -----

NOMBRE: -----

1. ¿Qué tipo de organizaciones sociales existe?
2. ¿Se han conformado organizaciones o grupos sociales para el fomento del cultivo de trigo?
3. ¿En la vereda se realizan actividades de tipo comunitario? ¿Cuáles?
4. ¿Cuántas familias cree usted que dependían de la producción de trigo?
5. ¿La comunidad ha planteado soluciones frente a la problemática de la disminución de la producción de trigo?

ANEXO F

UNIVERSIDAD DE NARIÑO FACULTAD DE CIENCIAS HUMANAS PROGRAMA DE SOCIOLOGÍA

ENTREVISTA A LOS HERREROS

OBJETIVO: Indagar en que medida se han visto afectados por la disminución de la producción de trigo en la vereda el Rosario.

VEREDA ----- FECHA -----

NOMBRE: -----

1. ¿Se ha visto afectado por la disminución en la producción de trigo?
2. ¿Qué tipo de herramientas elaboró para la producción de trigo?
3. ¿Qué cantidad de éstas elaboraba antes y cuanto elabora actualmente?

ANEXO G.

ENTREVISTA A NEGOCIANTES

UNIVERSIDAD DE NARIÑO FACULTAD DE CIENCIAS HUMANAS PROGRAMA DE SOCIOLOGÍA

OBJETIVO: Determinar los cambios que se han originado en las condiciones y en el proceso de comercialización del trigo, debido a la disminución de este cereal.

VEREDA -----

FECHA -----

NOMBRE: -----

1. ¿Quién fija el precio del trigo?
2. ¿A quién le vende usted el trigo?
3. ¿Cuánto vale una carga de trigo?
4. ¿Se ha visto afectado por la disminución de la producción de trigo?
5. ¿Cuántas cargas de trigo compraba antes y cuantas ahora?
6. ¿Tiene empleados a su cargo?
7. ¿Cuántos empleados tenía antes y cuántos ahora?