

**ANÁLISIS DE LOS PRINCIPALES PROGRAMAS REALIZADOS POR LAS
ONG`S PRESENTES EN EL MUNICIPIO DE TUMACO**

EDWAR ALEXANDER OCHOA NARVAEZ

**UNIVERSIDAD DE NARIÑO
FACULTAD DE CIENCIAS ECONOMICAS Y ADMINISTRATIVAS
PROGRAMA DE ECONOMIA
SAN ANDRES DE TUMACO
2009**

**ANÁLISIS DE LOS PRINCIPALES PROGRAMAS REALIZADOS POR LAS
ONG`S PRESENTES EN EL MUNICIPIO DE TUMACO**

EDWAR ALEXANDER OCHOA NARVAEZ

**Trabajo de grado presentado como requisito para optar al titulo de
Economista**

**Asesor:
ECO. IGNACIO GARCES**

**Asesor:
ECO. EDINSON ORTIZ**

**UNIVERSIDAD DE NARIÑO
FACULTAD DE CIENCIAS ECONOMICAS Y ADMINISTRATIVAS
PROGRAMA DE ECONOMIA
SAN ANDRES DE TUMACO
2009**

NOTA DE RESPONSABILIDAD

“Las ideas y conclusiones aportadas en este trabajo de grado, son de responsabilidad exclusiva de su autor”

Artículo 1º del acuerdo No. 324 de octubre 11 de 1966 emanado del Honorable Consejo Directivo de la Universidad de Nariño.

Nota de aceptación:

Presidente de Jurados

Jurado

Jurado

San Juan de Pasto, Marzo de 2009

CONTENIDO

	pág.
INTRODUCCIÓN.....	19
1. EL PROYECTO DE PASANTIA.....	20
1.1 TÍTULO.....	20
1.2 TEMA.....	20
1.3 PLANTEAMIENTO DEL PROBLEMA.....	20
1.3.1 Antecedentes.....	20
1.3.2 Estado actual.....	21
1.4 FORMULACIÓN DEL PROBLEMA.....	22
1.5 SISTEMATIZACIÓN DEL PROBLEMA.....	22
1.6 OBJETIVOS.....	23
1.6.1 Objetivo general.....	23
1.6.2 Objetivos específicos:.....	23
1.7 JUSTIFICACIÓN.....	23
1.8 METODOLOGÍA.....	24
2. LA COOPERACIÓN INTERNACIONAL.....	25
2.1 CONCEPTO.....	25
2.1.1 Cooperación técnica.....	25
2.1.2 Cooperación financiera.....	26
2.1.3 Según el nivel de desarrollo.....	29
2.1.4 La cooperación horizontal.....	29
2.1.5 La cooperación triangular.....	29
2.1.6 Cooperación bilateral.....	30
2.1.7 Cooperación multilateral.....	30
2.1.8 Cooperación multi-bilateral.....	30
2.2 ACTORES.....	30
2.2.1 Privada o no gubernamental.....	31

2.3 COOPERACIÓN INTERNACIONAL EN COLOMBIA.....	33
2.4 MARCO LEGAL.....	35
2.4.1 Mejor coordinación, alineación y armonización de la cooperación internacional en Colombia.....	36
2.4.2 Fortalecimiento de la oferta de cooperación técnica de Colombia.....	36
2.4.3 Áreas de cooperación internacional en Colombia:.....	36
2.4.4 Temas:.....	37
2.4.5 Fuentes de cooperación en Colombia.....	37
2.5 COOPERACIÓN INTERNACIONAL EN NARIÑO.....	38
2.6 COOPERACIÓN INTERNACIONAL EN EL PACIFICO NARIÑENSE.....	40
3. LAS ONG PRESENTES EN EL MUNICIPIO DE TUMACO.....	50
3.1 CRUZ ROJA COLOMBIANA- SECCIONAL TUMACO.....	50
3.1.1 Reseña histórica.....	50
3.1.2 Misión.....	51
3.1.3 Principios:.....	51
3.1.4 Doctrina y protección.....	51
3.1.5 Desarrollo y cooperación.....	52
3.1.6 Comunicación e imagen.....	52
3.1.7 Docencia.....	52
3.1.8 Financiación.....	52
3.1.9 Estructura administrativa:.....	52
3.2 CORDEAGROPAZ.....	53
3.2.1 Reseña histórica.....	53
3.2.2 Misión.....	54
3.2.3 Alianzas estratégicas productivas.....	54
3.2.3.1 Visión.....	54
3.2.3.2 Objetivos corporativos:.....	54
3.2.3.3 Servicios que presta:.....	54
3.3 ONG PARROQUIA SAN ANDRÉS.....	55
3.3.1 Perfil institucional.....	55

3.3.2 Misión.....	56
3.3.3 Visión.	57
3.4 COAGROPACÍFICO	57
3.4.1 Reseña histórica.	57
3.4.2 Misión institucional de coagropacífico.....	59
3.4.3 Principios:	59
3.4.4 Objetivos que debe cumplir la cooperativa coagropacífico:.....	59
3.4.5 Programas de trabajo:	60
3.4.6 Estructura organizativa	60
3.4.6.1 Asamblea general.	60
3.4.6.2 Consejo de administración.....	61
3.4.6.3 El gerente.....	61
3.5 RECOMPAS	62
3.5.1 Reseña histórica.	63
3.5.1.1 Recompas.....	63
3.5.2 Misión.....	63
3.5.3 Visión	63
3.5.4 Objetivos de recompas:	64
3.5.5 Principios que rigen la organización:	64
3.5.6 áreas de trabajo:.....	64
3.5.7 Estructura organizativa:	64
3.6 GLOBAL HUMANITARIA.....	65
3.6.1 Descripción	65
3.6.2 Reseña histórica	65
3.6.3 Misión.....	67
3.6.4 Visión.	67
3.6.5 Principios de actuación:	67
3.6.6 Sectores de trabajo:.....	68
3.6.6.1 Educación.	68
3.6.6.2 Nutrición.....	68

3.6.6.3 Salud.....	69
3.6.6.4 Equipamiento comunitario.....	69
3.6.6.5 Desarrollo productivo.	69
3.6.6.6 Información y eventos.....	69
3.6.6.7 formación y capacitación.....	69
3.6.6.8 Estructura administrativa.....	70
3.7 PLAN INTERNACIONAL.....	71
3.7.1 Descripción.	71
3.7.2 reseña histórica.....	71
3.7.3 Misión.....	72
3.7.4 Visión.	72
3.7.5 Enfoque: Desarrollo Comunitario centrado en la niñez.....	72
3.7.6 Programas.	72
3.7.6.1 Niños menores de cinco años:.....	72
3.7.6.2 Niños en edad escolar:	73
3.7.6.3 Adolescentes:	73
3.7.6.4 Mujer, familia y comunidad:	73
3.7.6.5 Desplazados:	73
3.8 ALDEAS INFANTILES SOS COLOMBIA.....	73
3.8.1 Reseña histórica	73
3.8.2 Descripción.	74
3.8.3 Misión.....	74
3.8.4 Visión.	74
3.8.5 Nuestros valores:	74
3.8.6 Política de calidad.....	75
3.8.7 Análisis.....	75
3.8.8 Desempeño:.....	75
3.8.8.1 Proyectos:.....	75
3.8.8.2 Actividades:.....	75
3.9 PROYECTO ADAM – MONTEBRAVO	76

3.9.1 Reseña histórica.	76
3.9.2 Misión.....	76
3.9.3 Visión	76
3.9.4 Objetivo estratégico.	77
3.9.5 Componentes.....	77
3.9.5.1 Articulación de la cadena productiva forestal.....	77
3.9.5.2 Fortalecimiento organizacional.	77
3.9.5.3 Diversificación agropecuaria y seguridad alimentaria	77
3.9.5.4 Monitoreo y evaluación.	77
3.9.6 Estrategias.....	77
3.9.7 Programas:	77
3.10 OTRAS ONG'S EN TUMACO	78
4. PROGRAMAS DESARROLLADOS POR LAS ONG´S EN TUMACO	79
4.1 CRUZ ROJA COLOMBIANA-SECCIONAL (NARIÑO-TUMACO).....	79
4.1.1 Actividades de la cruz roja colombiana seccional Tumaco:.....	79
4.1.2 Áreas de la cruz roja colombiana seccional Tumaco:.....	79
4.1.3 Programas desarrollados por la cruz roja colombiana seccional Tumaco: ...	80
4.2 CORDEAGROPAZ	81
4.2.1 Proyectos, convenios y contratos suscritos por cordeagropaz	81
4.3 ONG PARROQUIA SAN ANDRES	86
4.3.1 Experiencia específica de la ONG parroquia san Andrés.	86
4.3.2 Programas desarrollados por la ONG Parroquia San Andrés:.....	87
4.4 COAGROPACIFICO	88
4.4.1 Programas y líneas de acción desarrollados por COAGROPACIFICO:	88
4.5 RECOMPAS	89
4.5.1 Programas y logros de acción desarrollados por Recompas:.....	89
4.6 FUNDACIÓN GLOBAL HUMANITARIA.....	92
4.6.1 Proyectos ejecutados en los años 2003- 2007	92
4.7 PLAN INTERNACIONAL.....	94
4.8 ALDEAS INFANTILES SOS COLOMBIA.....	95

4.9 PROYECTO ADAM- MONTEBRAVO	96
4.9.1 Área desarrollo productivo:	96
4.9.2 Área forestal.....	98
4.9.3 Área otras actividades:.....	98
4.9.4 Fortalecimiento a mujeres concheras.	99
5. PROBLEMÁTICAS Y ALTERNATIVAS DE MEJORAMIENTO PARA LA INTERVENCIÓN DE LAS ONG'S PRESENTES EN EL MUNICIPIO DE TUMACO	100
5.1 CRUZ ROJA COLOMBIANA SECCIONAL TUMACO	100
5.2 CORDEAGROPAZ	100
5.3 ONG PARROQUIA SAN ANDRES	101
5.4 COAGROPACIFICO	101
5.5 RECOMPAS	102
5.6 FUNDACIÓN GLOBAL HUMANITARIA.....	102
5.7 PLAN INTERNACIONAL.....	103
5.8 ALDEAS INFANTILES SOS DECOLOMBIA.....	103
5.9 PROYECTO ADAM-MONTEBRAVO	104
5.10 PROBLEMÁTICAS Y ALTERNATIVAS GENERALES DE LAS ONG´S EN TUMACO	104
6. CONCLUSIONES	105
7. RECOMENDACIONES	107
BIBLIOGRAFÍA	108
NETGRAFÍA	109
ANEXOS	110

LISTA DE CUADROS

	pág.
Cuadro 1. Proyectos en ejecución en Nariño. Cooperación: 40´484, 069 USD.....	39
Cuadro 2. Estructura administrativa.....	70
Cuadro 3. Programas Cruz Roja 2002 – 2008.....	80
Cuadro 4. Programas Cordeagropaz 1999 – 2007.....	81
Cuadro 5. Programas ONG Parroquia San Andrés 2002 – 2008.....	87
Cuadro 6. Programas Coagropacífico 2002 – 2008.....	88
Cuadro 7. Programas Recompas 2002 – 2008.....	90
Cuadro 8. Programas Global Humanitaria 2003– 2007.....	92
Cuadro 9. Programas Plan Internacional 2002 – 2008.....	94
Cuadro 10. Programas Aldeas Infantiles 2002 – 2008.....	95
Cuadro 11. Coco.....	96
Cuadro 12. Áreas rehabilitadas y no de beneficiarios años 2007-2008.....	97
Cuadro 13. Cacao.....	97
Cuadro 14. Rehabilitación.....	97
Cuadro 15. Áreas rehabilitadas y no de beneficiarios años 2007-2008.....	97
Cuadro 16. Logros y no de beneficiarios años 2007-2008.....	98
Cuadro 17. Amacoco.....	98
Cuadro 18. Crédito.....	99
Cuadro 19. Cruz roja colombiana seccional Tumaco.....	100
Cuadro 20. Cordeagropaz.....	100
Cuadro 21. ONG Parroquia San Andrés.....	101
Cuadro 22. Coagropacifico.....	101
Cuadro 23. Recompas.....	102
Cuadro 24. Fundación global humanitaria.....	102
Cuadro 25. Plan internacional.....	103
Cuadro 26. Aldeas infantiles SOS de Colombia.....	103

Cuadro 27. Proyecto adam-montebravo	104
Cuadro 28. Problemáticas y alternativas generales de las ONG'S en Tumaco...	104

LISTA DE FIGURAS

	pág.
Figura 1. Organigrama Cruz Roja Colombiana – Tumaco	52
Figura 2. Estructura administrativa	55
Figura 3. Organigrama de la cooperativa “COAGROPACIFICO LTDA”	62
Figura 4. Organigrama global humanitaria.....	71

LISTA DE GRÁFICAS

	pág.
Gráfica 1. Nivel de aceptación de cruz roja seccional Tumaco.....	80
Gráfica 2. Nivel de aceptación de cordeagropaz	85
Gráfica 3. Nivel de aceptación de ONG parroquia san Andrés.....	88
Gráfica 4. Nivel de aceptación de coagropacifico	89
Gráfica 5. Nivel de aceptación de Recompas	91
Gráfica 6. Nivel de aceptación de global humanitaria	93
Gráfica 7. Nivel de aceptación de plan I	95
Gráfica 8. Nivel de aceptación de aldeas infantiles SOS Colombia	96
Gráfica 9. Nivel de aceptación de proyecto Adam Monte Bravo.....	99

LISTA DE FOTOS

	pág.
Foto 1. Convenio cooperación internacional	25
Foto 2. Ayuda humanitaria y de emergencia	26
Foto 3. Ayuda alimentaría	27
Foto 4. Cooperación cultural	27
Foto 5. Becas	28
Foto 6. Cooperación científica y tecnológica.	28
Foto 7. Donación.....	29
Foto 8. Acuerdos para la fijación del número y naturaleza de la cooperación internacional.....	30
Foto 9. Cooperación pública	31
Foto 10. Cooperación privada.....	32
Foto 11. Cooperación mixta	32
Foto 12. Agencia presidencial para la cooperación internacional – acción social.	33
Foto 13. Procesos jurídicos.....	35
Foto 14. Cordeagropaz	53
Foto 15. Concejos comunitarios.....	62

LISTA DE ANEXOS

	pág.
ANEXO A. FORMATO DE ENTREVISTA.....	111
ANEXO B. FORMATO DE ENTREVISTA.....	115

RESUMEN

El presente trabajo es el informe detallado del proceso de análisis de los principales programas realizados por ONG'S presentes en el municipio de Tumaco las cuales están direccionadas a superar día a día el atraso al cual esta sometida la población de dicho municipio. Es el resultado de un gran esfuerzo de recolección, procesamiento, análisis, descripción y organización de información primaria, secundaria y terciaria de los principales programas realizados por dichas ong's.

Este resultado se obtiene realizando un diagnostico, identificando las debilidades sobresalientes y reconociendo estrategias que maximicen la funcionalidad de los principales programas desarrollados por aquellas entidades, siendo las principales: Plan internacional, Global Humanitaria, aldeas infantiles SOS Colombia, Adam Monte bravo, Cruz Roja (Tumaco), Parroquia San Andrés, Cordeagropaz, Recompas y Coagropacifico.

Para los años 2002 – 2008, se ejecutaron los siguientes proyectos:

- ✓ En Educación, se ejecutaron 51 proyectos y se beneficiaron 76,574 niños.
- ✓ En Salud, se ejecutaron 32 proyectos y se beneficiaron 174.603 niños.
- ✓ En Nutrición, se ejecutaron 39 proyectos y se beneficiaron 73.203 niños.
- ✓ En Equipamiento comunitario, se ejecutaron 13 proyectos, y se beneficiaron a 7.538 personas.
- ✓ En Desarrollo productivo, se ejecutaron 48 proyectos, y se beneficiaron 44.851 personas.

En Formación y capacitación, se ejecutaron para el período de análisis 15 proyectos con una población total beneficiada de 52.556 personas.

La actividad de mayor población beneficiada es la salud, seguida de educación, nutrición y formación y capacitación.

Conforme la encuesta aplicada a los funcionarios de las ONG presentes en el municipio de Tumaco, el 80% opinan que el desempeño de las ONG ha sido Bueno, y el 20% restante lo considera regular, justamente por el gran apoyo que hace a las personas más vulnerables del municipio.

En cuanto a la población beneficiada, el 10% de las personas opinan que el desempeño de las ONG es Excelente, el 40% lo consideran Bueno, y el 60% restante lo considera regular.

ABSTRACT

The present work is the report detailed of the process of analysis of the main programs carried out by ONG'S present in the municipality of Tumaco which they are operated to surpass day by day the delay to which this submitted the population of said municipality. It is the result of a great effort of harvesting, prosecution, analysis, description and organization of tertiary, secondary, and primary information of the main programs carried out by said ONG'S.

This result is obtained carrying out an I diagnose, identifying the outstanding weaknesses and recognizing strategies that maximize the functionality of the main programs developed by those companies, being the main: Humane Global, international plan, childlike villages SOS Colombia, Adam he Mount brave, Red Cross (Tumaco), Parish San Andrés, Cordeagropaz, Recompas and Coagropacifico.

For the years 2002 – 2008, the following projects were executed:

- ✓ In Education, 51 projects were executed and they were benefited 76,574 children.
- ✓ In Health, 32 projects were executed and they were benefited 174.603 children.
- ✓ In Nutrition, 39 projects were executed and they were benefited 73.203 children.
- ✓ In common Equipment, 13 projects were executed, and 7,538 people were benefited.
- ✓ In productive Development, 48 projects were executed, and 44,851 people were benefited. In Formation and training, they were executed for the period of analysis 15 projects with a total population benefited of 52,556 people.

The activity of greater population benefited is the health, followed by education, nutrition and formation and training. Comply the survey applied to the officials of the present ONG'S in the municipality of Tumaco, the 80% they think that the performance of the ONG'S has been Good, and the 20% remainder considers the regular, exactly by the great support that does the most vulnerable people of the municipality.

As for the population benefited, the 10% of the people they think that the performance of the ONG'S is Excellent, the 40% they consider the Good, and the 60% remainder considers the regular.

INTRODUCCIÓN

La Cooperación internacional en Colombia y en el mundo permite concluir que un gran número de la población es vulnerable. Las principales razones que se anotan para explicar este problema son: desempleo, pobreza, violencia, desigualdad, indiferencia, intolerancia, racismo.

Por esta razón se crea la Agencia Presidencial para la Acción Social y la Cooperación Internacional - ACCIÓN SOCIAL, que cuenta con una Dirección misional en el tema y en la que se constituyeron las Subdirecciones de Ayuda Oficial al Desarrollo y Nuevas Fuentes de Cooperación.

Por otra parte cabe señalar también que existe la ausencia o carencia de este tipo de investigaciones sobre organizaciones no gubernamentales o fuentes de cooperación enfocadas hacia el pacífico nariñense y el municipio de Tumaco, investigaciones que son necesarias ya que darían cuenta de la funcionalidad, y desempeño que estas tienen sobre el trabajo social que apunta a las poblaciones mas vulnerables azotadas por innumerables problemas socioeconómicos en donde los actores del sector publico y privado ven con indiferencia.

No obstante, análisis como este constituyen una importante base de datos que sirve a dichos actores. De igual forma sirve como guía para supervisar la situación social y económica desde la posición organizativa hasta la población.

Con la consolidación de este proyecto como punto de partida de información, se espera que sirva de base para futuras investigaciones, y que los involucrados en el tema puedan mejorar su desempeño, y los beneficios sean mayores para una población que tanto lo necesita.

1. EL PROYECTO DE PASANTIA

1.1 TÍTULO

ANÁLISIS DE LOS PRINCIPALES PROGRAMAS REALIZADOS POR LAS ONG`S PRESENTES EN EL MUNICIPIO DE TUMACO

1.2 TEMA

Este proyecto apunta al análisis general de las ONG`s presentes en el municipio de Tumaco, partiendo desde su misión, objetivos, metas y visión enfocadas a la contribución del crecimiento, desarrollo y bienestar de la comunidad.

1.3 PLANTEAMIENTO DEL PROBLEMA

1.3.1 Antecedentes. Las ONG`S como organizaciones no gubernamentales y movimientos mundiales surgen como una respuesta a necesidades que los Estados no satisfacen.

La mayor parte de ellas no defienden ninguna ideología política ni tienen interés económico; sus ámbitos de actuación son por ejemplo:

- Ofrecer ayuda humanitaria y sanitaria.
- Defienden el medio ambiente y la biodiversidad.
- Impulsan los derechos humanos.

También se habla de organizaciones internacionales cuando dos o mas estados del mundo se asocian de forma voluntaria para tratar cuestiones que les interesa, cooperar entre si y tomar decisiones de común acuerdo, como ejemplo ha existido la ONU que es la más importante creada en 1945 y al principio participaban 50 países, sus objetivos:

Mantener la paz y la seguridad internacionales, fomentar los derechos humanos y buscar cooperación para la solución de problemas internacionales de carácter económico, social, cultural y humanitario.

La ONU esta formada por organismos y agencias como: la OMS, UNICEF, FAO, ACNUR, CEPALC, UNESCO, FMY. Se puede observar que la primara ONG`S internacional fue la Cruz Roja, fundada en Suiza hace casi 150 años.

Analizados datos un poco mas actualizados se encuentra que el gobierno Suizo en Colombia cuenta con la “Agencia Suiza para el Desarrollo y la Cooperación – COSUDE” - ayuda humanitaria desde comienzos del año 2001.

En Colombia COSUDE mantiene un programa de ayuda humanitaria para las víctimas del conflicto existentes en el país.

Los proyectos apoyados por COSUDE se concentran así:

- Por medio de sus aportes a CICR, ACNUR, OCHA, PMA y NCR, COSUDE esta concentrando sus esfuerzos en la Costa Atlántica, en el Pacifico y en sur occidente del país.
- En la cooperación técnica y conservación del medio ambiente, COSUDE apoya proyectos de varias ONG`S Suizas, además un “Acuerdo de cooperación técnica y científica entre el gobierno de la confederación Suiza y Colombia, su objetivo es facilitar la entrada a Colombia de los miembros del cuerpo Suizo de ayuda Humanitaria y sus implementos de trabajo para brindar sus servicios rápidos a las victimas.

Los proyectos que apoya COSUDE en Colombia se clasifican en:

Proyectos ONG`S internacionales:

Ejecutados por ONG`S Internacionales, su cobertura geográfica se focaliza en el Atlántico, Sur occidente y Costa Pacifica.

1.3.2 Estado actual.¹ En la actualidad existen una crisis humanitaria en el municipio de Tumaco por efectos de la guerra entre paras y guerrilla.

Según la ONG`S CODHES, la disputa por el control del narcotráfico entre los grupos ilegales, esta provocando estragos.

La consultaría para los derechos humanos y el desplazamiento (CODHES) señalo que los operativos militares y narcóticos han afectado a los habitantes.

Según la ONG`S, la situación humanitaria en el Pacifico es critica. CODHES dice que el último mes se ha acentuado la violencia en el corredor que va desde Tumaco hasta Jurado (Choco), donde se han consolidado múltiples puertos para el comercio de estupefaciente vía marítima.

Al mismo tiempo las ONG`S continuaran con la ayuda a los desplazados, la organización pretende que la comunidad del pacifico nariñense conozca la ley, los

¹ Disponible en : www.google.com/ plan padrinos

actos y sentencias que obliga al estado a garantizarle la recuperación de sus derechos.

La situación del departamento ha llevado a las autoridades a pedir ayuda al gobierno nacional ya que el desplazamiento no ha disminuido.

También existen actualmente la ONG Acción Legal operada por la Agencia de Naciones Unidas, que anuncio continuara con el acompañamiento a familias desplazadas de Tumaco. El trabajo de esta ONG se viene realizando desde el pasado mes de septiembre, en cuanto al fortalecimiento de las organizaciones que existen el municipio, las cuales son 7 que velan por los derechos de los desarraigados.

La ONG`S española Global Humanitaria iniciara la entrega de kit escolares para los niños afiliados en el Pacifico Nariñense.

Por otro lado se observa de forma general que a raíz de la promulgación de la ley 70 de 1973 se han venido desarrollando procesos organizativos que hoy se ven plasmados en la constitución de los concejos comunitarios como entes orientadores del desarrollo de la región, Plan Padrinos hace presencia en Tumaco desde 1971, trabajando en barrios urbanos con familias de muy bajos recursos; actualmente trabaja en zona urbana y rural así:

- Costa Norte: 13 comunidades con 1361 familias
- Costa Sur: 34 comunidades con 790 familias
- Carretera: 61 comunidades con 2441 familias
- Zona urbana: 64 barrios con 2748 familias.

1.4 FORMULACIÓN DEL PROBLEMA

¿Los proyectos ejecutados por las ONG´s en el municipio de Tumaco han alcanzado las metas propuestas?

1.5 SISTEMATIZACIÓN DEL PROBLEMA

- ¿Se ha realizado un diagnostico de los principales programas desarrollados por ONG´s en el municipio de Tumaco?
- ¿Se ha identificado el impacto de los principales programas desarrollados por ONG´s en el municipio de Tumaco?
- ¿Cuales son las debilidades sobresalientes que tienen las ONG´s para el desarrollo de los programas propuestos?

- ¿Cuales son las estrategias que permitirían maximizar la funcionalidad de las ONG´s en el municipio de Tumaco?

1.6 OBJETIVOS

1.6.1 Objetivo general. Establecer el grado de cumplimiento de las metas propuestas en los principales proyectos adelantados por las ONG´s en el municipio de Tumaco.

1.6.2 Objetivos específicos:

- Realizar un diagnostico de los principales programas desarrollados por ONG´s de en el municipio de Tumaco.
- Establecer el impacto de los principales programas desarrollados por ONG`s en el municipio de Tumaco.
- Identificar cuales son las debilidades sobresalientes que tienen las ONG´s para el desarrollo de los programas propuestos.
- Reconocer estrategias que permitan maximizar la funcionalidad de las ONG´s en el municipio de Tumaco.

1.7 JUSTIFICACIÓN

Las decisiones en materia de desarrollo se han tomado con la conciencia necesaria sobre el tema, en estas tendencias al análisis de las ONG´s presente en el Pacifico Nariñense no ha jugado ni tenido mucha importancia las entidades enfocadas ha investigar los agentes que contribuyen al crecimiento y desarrollo del municipio de Tumaco. Las diferentes regiones en el territorio nacional han recibido las distintas ayudas humanitarias acompañadas de la protección y preservación de los derechos humanos lo cual es uno de los propósitos de las entidades no gubernamentales, pero al mismo tiempo no se ha tenido en cuenta la necesidad de medir, analizar, diagnosticar o clasificar a estas entidades descuidando que los objetivos de dichas ONG`s van dirimidos a respaldar, fortalecer a comunidades con desequilibrios e inestabilidades socio-económicas vitales, las que han sido evadidas por su gobierno nacional.

Identificado el problema de investigación y conforme con lo anteriormente dicho, preocupa en consecuencia el hecho de que con el tiempo no le tomen las medidas necesarias ni el compromiso humanitario por parte de algunas ONG´s por ser o tener proyectos multilaterales con compromisos y cobertura nacional no sean los mas eficaces. Esta es una de las razones que motivan a la realización del presente ante proyecto de pasantía y además que con el cumplimiento de las

metas trazadas se obtendrán muchos beneficios no solo para el municipio de Tumaco, sino también se aportara para el desarrollo de Nariño y también del país.

1.8 METODOLOGÍA

Esta investigación se enmarca dentro del enfoque Descriptivo, por cuanto busca describir la situación en torno a los diferentes programas que llevan a cabo las distintas ONG'S presentes en el municipio de Tumaco.

Respecto al método, dado al carácter cualitativo de la investigación se hace uso de los métodos inductivo-deductivo, analítico-sintético e histórico, manejando la información de lo particular a lo general, y el contrario, respectivamente conforme cada ítem a desarrollar. Así mismo se hace uso del método prospectivo, por cuanto se pretende proponer alternativas que permitan un acercamiento progresivo al futuro deseado.

La información primaria es obtenida mediante observación directa, encuestas y entrevistas a los administrativos de las ONG's y la comunidad beneficiaria (Anexos 1 y 2). La información secundaria se obtiene de artículos, revistas, informes y textos referenciados en la bibliografía, que tienen relación directa con la temática planteada. La información terciaria se obtiene a través de páginas oficiales de las ONG's, Gobernación de Nariño y buscadores globales.

Una vez obtenida la información de las diferentes fuentes se organizará por temas conforme los objetivos específicos, realizando un análisis detallado y buscar las posibles soluciones de las problemáticas que limitan un mejor desempeño de las ONG's presentes en el municipio de Tumaco.

2. LA COOPERACIÓN INTERNACIONAL²

Foto 1. Convenio cooperación internacional



Fuente. Este estudio

2.1 CONCEPTO

Cooperación Internacional es la ayuda que se entrega para apoyar a países en el desarrollo económico y social, mediante la transferencia de tecnologías, conocimientos, habilidades o experiencias por parte de países u organizaciones multilaterales. Se le conoce también como Ayuda Oficial al Desarrollo (AOD) y es un concepto global que comprende diferentes tipos concesionales de ayuda.

Existen muchos tipos de cooperación internacional como:

2.1.1 Cooperación técnica. Consiste en la ayuda que se entrega mediante transferencia de técnicas, tecnologías, conocimientos, habilidades o experiencias que hacen parte de la asistencia técnica de países u organizaciones multilaterales, con el fin de apoyar el desarrollo socioeconómico de países con menor nivel de desarrollo en áreas específicas, al mismo tiempo se contribuye al desarrollo tecnológico, la formación de recursos humanos y mejorar la capacidad de las instituciones.

² ACCION SOCIAL. Agencia presidencial para La acción social y la cooperación internacional. Colombia: cooperación internacional en Colombia - 2008. Disponible en: www.accionsocial.gov.co

2.1.2 Cooperación financiera. Es ofrecida por algunas fuentes mediante la asignación de recursos financieros, con el objeto de apoyar proyectos de desarrollo. Se divide en reembolsable y no reembolsable. La Cooperación Financiera Reembolsable, aunque consiste en créditos blandos, se desarrolla bajo condiciones de interés y de tiempo más favorables. Su coordinación en Colombia está a cargo del Ministerio de Hacienda y Crédito Público y el Departamento Nacional de Planeación. La Cooperación Financiera No Reembolsable es la cooperación ofrecida por algunas fuentes mediante la asignación de recursos en efectivo, con el objeto de apoyar proyectos o actividades de desarrollo. En algunos casos los recursos se han empleado también para adquisición de material y equipos, o la financiación de estudios de preinversión y factibilidad. En todo caso, la cooperación internacional, técnica o financiera, tiene por objeto colaborar en la búsqueda de objetivos de desarrollo establecidos por los países receptores, con programas o proyectos mutuamente concertados.

Al mismo tiempo la cooperación internacional opera según la modalidad y las actividades involucradas como por ejemplo:

Foto 2. Ayuda humanitaria y de emergencia



Fuente. Este estudio

Con esta modalidad de cooperación la comunidad internacional apoya situaciones de emergencias y busca asistir a los afectados por catástrofes naturales (tales como terremotos, huracanes, epidemias, inundaciones, entre otros), o producidas por el hombre (como los conflictos armados), mediante el envío de bienes y equipos de primera necesidad (medicinas, alimentos, ropa, materiales de socorro, etc.). Con este tipo de ayuda se ofrece asistencia a las poblaciones afectadas, o poblaciones vulnerables, con el fin de reducir los efectos de situación de emergencia y satisfacer las necesidades inmediatas. Para que una donación pueda ser considerada como ayuda de emergencia, debe responder a una situación anormal, que esté provocando grandes sufrimientos humanos a la población, y a la que el gobierno beneficiario no pueda hacer frente con sus propios recursos.

Foto 3. Ayuda alimentaria



Fuente. Este estudio

Consiste en el aporte de productos alimentarios a países en desarrollo para potenciar el autoabastecimiento y garantizar su seguridad alimentaria, como base de su proceso de desarrollo. Esta modalidad de cooperación se ofrece por lo general en situaciones excepcionales, como casos de desastre, emergencia o por crisis humanitarias causadas por conflictos armados o de violencia y además de transferir alimentos, se busca incrementar la capacidad de producción agrícola del país beneficiario, a través de asistencia técnica, capacitación, herramientas o materiales, y mejorar los canales de distribución de los alimentos y las condiciones socioeconómicas de la población. Es así como en Colombia, por ejemplo, la ayuda alimentaria es otorgada para proyectos de desarrollo con la modalidad de alimentos por trabajo. Es el caso de la ayuda del Programa Mundial de Alimentos (PMA) que apoya a los beneficiarios para la construcción de infraestructura básica social buscando el desarrollo sostenible de las comunidades.

Foto 4. Cooperación cultural



Fuente. Este estudio

Es la ayuda destinada a la realización de actividades en algunas áreas culturales, mediante entrega de equipos, donaciones de material, capacitación, o intercambios. Esta cooperación está dirigida a museos, casas de la cultura, grupos culturales, etc. En Colombia este tipo de cooperación la coordina el Ministerio de Cultura, la Dirección de Asuntos Culturales de la Cancillería y, para algunos donantes, ACCIÓN SOCIAL.

Foto 5. Becas



Fuente. Este estudio

Tiene como objetivo contribuir a la formación de personal técnico, investigadores o funcionarios que puedan desempeñar un papel importante en los países en desarrollo, mediante su formación o capacitación técnica en un país más desarrollado. El ICETEX es la entidad que en Colombia negocia y recibe la totalidad de la oferta de becas y a su vez realiza el proceso de inscripción y aprobación de las mismas.

Foto 6. Cooperación científica y tecnológica.



Fuente. Este estudio

Esta modalidad de cooperación busca fomentar el desarrollo de los países a través de apoyo al fortalecimiento de capacidades tecnológicas o de creación de conocimiento. Opera a través de movilidades como Intercambio de Investigadores, proyectos conjuntos y Redes de Investigación.

Foto 7. Donación



Fuente. Este estudio

Modalidad particular de ayuda, que se ofrece básicamente a través de la entrega de equipos y materiales, así como de recursos financieros para el desarrollo directo de algún proyecto. Por lo general son líneas particulares de las embajadas o agencias cooperantes, que apoyan el mejoramiento de grupos más pobres de población con entrega de recursos físicos o financieros.

2.1.3 Según el nivel de desarrollo. La cooperación puede ser horizontal o vertical. La "cooperación vertical" o "norte-sur" es la que se da entre un país desarrollado y otro en vías de desarrollo o de menor nivel de desarrollo.

2.1.4 La cooperación horizontal. Ocurre entre países de similar nivel de desarrollo y se denomina también "Cooperación Técnica entre Países en Desarrollo" (CTPD) o cooperación sur-sur.

2.1.5 La cooperación triangular. Es la cooperación realizada por dos países en vía de desarrollo con el financiamiento de un tercer país más desarrollado, para transferir conocimientos o experiencias previamente adquiridas con apoyo técnico internacional. Esta modalidad puede darse también con la participación de fuentes multilaterales.

Según el número y naturaleza de las partes involucradas:

Foto 8. Acuerdos para la fijación del número y naturaleza de la cooperación internacional.



Fuente. Este estudio

2.1.6 Cooperación bilateral. Es aquella en la que participan dos países, o instituciones de dos países. Por esto, se conocen como fuentes bilaterales a los gobiernos de los países con los cuales se tienen relaciones de cooperación internacional. Estas relaciones se efectúan de gobierno a gobierno a través de las embajadas, aunque en cada país participan las agencias o instancias de cooperación, como entidades de coordinación técnica.

2.1.7 Cooperación multilateral. Interviene un organismo internacional público. Las fuentes multilaterales entonces son los organismos internacionales en los cuales participan varios países con intereses determinados de carácter político, regional o sectorial. Estos organismos multilaterales otorgan o ejecutan cooperación con sus propios recursos o con fondos entregados por los países miembros para programas concretos.

2.1.8 Cooperación multi-bilateral. Cuando intervienen dos países que cooperan y un tercer país o un organismo internacional que financia la cooperación.

2.2 ACTORES

Los actores de la cooperación internacional en general, públicos o privados, son instituciones y personas que pueden participar en alguna etapa del proceso de gestión. Entre ellos se reconocen actores tales como: gobiernos, organizaciones no gubernamentales, organismos internacionales, grupos sociales y cívicos, empresas, universidades, centros de investigación, cámaras de comercio, dirigentes políticos y sindicales, etc. Según la naturaleza de los actores participantes la cooperación puede ser:

- Pública.
- Privada.
- Mixta.

Foto 9. Cooperación pública



Fuente. Este estudio

Aquella en la que interviene oficialmente el gobierno o una agencia gubernamental de un país, o un organismo internacional gubernamental.

Entre los actores públicos de la cooperación, además de las instituciones de gobierno o las agencias de cooperación, ya sea multilaterales o de algún país, aparecen las administraciones públicas descentralizadas, es decir a los municipios, provincias o departamentos, que operan en la modalidad de Cooperación Descentralizada. En algunos países, como España, esta forma de cooperación consiste en la cooperación de las comunidades autónomas, diputaciones y ayuntamientos. Estos actores se han ido consolidando constantemente, dada su cercanía con el ciudadano y la participación social que pueden desarrollar.

2.2.1 Privada o no gubernamental. Cuando en ella intervienen particulares u organizaciones no gubernamentales (**ONG**) tanto nacionales como internacionales.

Foto 10. Cooperación privada



Fuente. Este estudio

Recientemente han aparecido en el marco de la cooperación internacional otros actores que forman parte de la cooperación no gubernamental, como las Organizaciones No Gubernamentales para el Desarrollo (ONGD), y la movilización de recursos no oficiales de empresas, que brindan asistencia técnica, transferencia de tecnología, o recursos financieros para el desarrollo. También los aportes privados, o recursos propios de particulares, iglesias, empresas o fundaciones, canalizados por diferentes vías.

Foto 11. Cooperación mixta



Fuente. Este estudio

Cooperación ofrecida por instituciones privadas pero que es financiada con recursos públicos.

2.3 COOPERACIÓN INTERNACIONAL EN COLOMBIA.

Foto 12. Agencia presidencial para la cooperación internacional – acción social.



Fuente. Este estudio

La cooperación internacional en Colombia involucra a muchos participantes en torno a la donación de recursos y asistencia técnica del exterior para el desarrollo del país.

Por el lado de la oferta, diversos países contribuyen con donaciones de carácter bilateral, así como con recursos de fondos fiduciarios administrados por organismos multilaterales.

Estos últimos constituyen a la vez actores que participan no sólo mediante la administración de estos fondos, sino también con sus propios recursos de cooperación.

Por el lado de la demanda, el país utiliza estos recursos en intervenciones que se llevan a cabo por parte de ejecutores nacionales, tanto públicos como privados.

Ante la multiplicidad de actores, el primer gran desafío de la cooperación internacional es su coordinación para su eficiente utilización, evitando la duplicación de esfuerzos y el desperdicio de recursos.

Al respecto, la mayoría de oferentes ha suscrito con países demandantes la Declaración de París (2005), que plantea el principio de 'apropiación' de las estrategias y programas por parte de estos últimos, 'alineando' y 'armonizando' los esfuerzos en torno al liderazgo y prioridades nacionales.

“Colombia ha suscrito la Declaración de París en noviembre del 2007, en el contexto del proceso Londres-Cartagena-Bogotá, que ha servido de marco para la coordinación de la ayuda entre el Gobierno Nacional, la comunidad internacional y

la sociedad civil”³. Esta estrategia se conoce como la Agenda de Cooperación Internacional de Colombia 2007- 2010.

De la misma manera, en el marco del programa de renovación de la administración pública, y con el ánimo de lograr mayor efectividad en el gasto de las entidades adscritas a la Presidencia de la República, establecer sinergias y compartir procesos de soporte, se crea la Agencia Presidencial para la Acción Social y la Cooperación Internacional - ACCIÓN SOCIAL, que cuenta con una Dirección misional en el tema y en la que se constituyeron las Subdirecciones de Ayuda Oficial al Desarrollo y Nuevas Fuentes de Cooperación. Así mismo se conformó el grupo de Direccionamiento Estratégico.

La Agencia Presidencial para la Acción Social y la Cooperación Internacional es la entidad creada por el Gobierno Nacional con el fin de canalizar los recursos nacionales e internacionales para ejecutar todos los programas sociales que dependen de la Presidencia de la República y que atienden a poblaciones vulnerables afectadas por la pobreza, el narcotráfico y la violencia. De esta manera, se integran la Red de Solidaridad Social (RSS) y la Agencia Colombiana de Cooperación Internacional (ACCI), La Agencia Presidencial para la Acción Social y la Cooperación Internacional - Acción Social es la institución oficial que coordina la Cooperación Internacional técnica o financiera no reembolsable. Esta entidad es el resultado de la integración de la Agencia Colombiana de Cooperación Internacional con la Red de Solidaridad Social, según decreto No. 2467 del 19 de julio de 2005. Acción Social es un establecimiento público de carácter nacional con autonomía administrativa y financiera, adscrito al Departamento Administrativo de la Presidencia de la República. La dependencia encargada de la cooperación internacional en ACCIÓN SOCIAL es la Dirección de Cooperación Internacional, que es una de las dos áreas misionales de la entidad, con funciones de coordinación técnica y desarrollo de la política nacional en la materia, la articulación con los aportantes y receptores de cooperación internacional pública y privada, el apoyo a los procesos de negociación y la gestión de los recursos, programas y proyectos de ayuda oficial al desarrollo y de cooperación privada que adelante el país.

Con el surgimiento de ACCIÓN SOCIAL se incorporó en las funciones oficiales un tema que no formaba parte de la agenda gubernamental en forma explícita, y es el relacionado con el desarrollo y gestión de nuevas fuentes de cooperación internacional de carácter no oficial, como las ONG, fundaciones empresariales, cámaras de comercio e iglesias a nivel internacional.

³ PAROT, Rodrigo. Retos de la cooperación internacional en Colombia”. Bogota: Editorial Norma. 2008 p 45.

2.4 MARCO LEGAL

Foto 13. Procesos jurídicos



Fuente. Este estudio

La Cooperación Internacional por su naturaleza corresponde a las relaciones entre los Estados y se rige por el Derecho Internacional, se adelanta a través de Convenios Bilaterales y adhesión a Organismos Internacionales. Durante las décadas de los 60 y 70 se suscribieron la mayoría de los Convenios Bilaterales, siendo uno de los últimos el de la Unión Europea del año 2000. En el campo Multilateral, existen inclusive acuerdos de sede con algunas Agencias del Sistema de Naciones Unidas y otras diferentes Organizaciones regionales y mundiales. La práctica y ejercicio del trámite de aprobación de los Tratados y Convenios, que culmina con su ratificación, corresponde a la tradición jurídica mundial. Con la Constitución del 91 se introdujeron cambios en el procedimiento vigente desde 1977, y se incorporó la revisión de los tratados y Convenios por parte de la Corte Constitucional. Los Convenios se desarrollan a través de proyectos específicos suscritos por la Cancillería como es la costumbre.

El Gobierno Nacional viene impulsando la Agenda de Cooperación Internacional de Colombia 2007- 2010, que se enmarca dentro del Plan Nacional de Desarrollo 2006 - 2010, y busca desarrollar cinco frentes de acción, con el fin de incrementar el volumen de los recursos hacia el país y mejorar la calidad de la ayuda. Los 5 frentes de acción son:

Orientación temática de la Estrategia de Cooperación Internacional 2007 - 2010.

La Estrategia de Cooperación Internacional 2007-2010 organiza la demanda de cooperación de Colombia alrededor de tres áreas prioritarias que tienen origen en los bloques temáticos de la Estrategia anterior, así como, en las prioridades de la agenda de Gobierno para el periodo 2007 - 2010.

Las tres áreas prioritarias de la Estrategia de Cooperación Internacional 2007 - 2010 son:

- Objetivos de Desarrollo del Milenio.
- Lucha contra el problema mundial de las drogas y protección del medio ambiente.
- Reconciliación y gobernabilidad.

2.4.1 Mejor coordinación, alineación y armonización de la cooperación internacional en Colombia. Promueve las acciones del Gobierno en desarrollo de la Declaración de París sobre la Eficacia de la Ayuda al Desarrollo. Su propósito es contribuir a la implementación de la Estrategia 2007 - 2010 con el fin de incrementar la ayuda, fortalecer las capacidades nacionales, y mejorar la coordinación, alineación y armonización de la cooperación.

Fortalecimiento de la capacidad regional en la gestión de cooperación internacional, en el marco del Sistema Nacional de Cooperación Internacional. Se orienta a la consolidación del Sistema Nacional de Cooperación Internacional como un espacio privilegiado para la articulación de la demanda de cooperación en el ámbito nacional, así como, la coordinación entre las oficinas de cooperación del ámbito central y regional.

En el marco del Sistema se busca fortalecer el intercambio de información entre las diferentes instancias involucradas, cualificar la toma de decisiones y maximizar el uso de la ayuda internacional que recibe el país.

Desarrollo de nuevas fuentes y modalidades de cooperación internacional. Busca consolidar alianzas entre actores nacionales e internacionales no oficiales que faciliten un mayor acceso a recursos internacionales y su vinculación con la Estrategia 2007 - 2010.

2.4.2 Fortalecimiento de la oferta de cooperación técnica de Colombia. Se propone promover las capacidades nacionales en diferentes sectores a través de la realización de programas y proyectos de cooperación que contribuyan al desarrollo de otros países. Igualmente, se orienta a fortalecer la presencia colombiana en el contexto de los países en desarrollo, particularmente en América Latina y el Caribe, de conformidad con las prioridades de la política exterior.

2.4.3 Áreas de cooperación internacional en Colombia:

- Reconciliación y gobernabilidad (REG)
- Objetivo de Desarrollo del Milenio (ODM)

- Lucha contra el problema mundial de las drogas el medio ambiente (LPD)
- No Aplica (N.A)

2.4.4 Temas:

- Medio ambiente
- Justicia
- Infraestructura
- Estupefacientes
- Desmovilización y reintegración
- Desarrollo urbano
- Desarrollo social
- Desarrollo empresarial
- Desarrollo alternativo
- Derecho humano
- Democracia
- Ciencia y tecnología
- Agropecuario
- Prevención de desastres
- Paz y desarrollo regional
- Modernización del estado

2.4.5 Fuentes de cooperación en Colombia. Las fuentes de cooperación son países y organizaciones que cofinancian y administran programas dirigidos a fortalecer países en desarrollo, en el caso de Colombia país en el cual operan dichas fuentes, con el propósito de buscar un bienestar y mejorar la calidad de vida de su nación. Las fuentes cooperantes en Colombia son:

EEUU-USAID.	ESPAÑA.	FAO.
JAPON	COREA	COMISION DE LA UE
CANADA	CAF.	BELGICA
BM.	BID	ALEMANIA
ACNUR	UNODC	UNICEF
UNFPA	OEA	NORUEGA
JICA	UNESCO	SUIZA
SUECIA	REINO UNIDO	PNUD-UNDP
PAISES BAJOS	ONUSIDA	OPS-OMS
OIT	OEI	OIM

2.5 COOPERACIÓN INTERNACIONAL EN NARIÑO⁴

El Departamento de Nariño se convirtió en una de las zonas de mayor presencia de las AGENCIAS DE COOPERACIÓN INTERNACIONAL, en Colombia gracias sus resultados sociales y el énfasis a la atención a la POBLACIÓN INFANTIL y DESPLAZADA.

Es tenido en cuenta por la Agencia Española de Cooperación Internacional para el Desarrollo, para apoyar el tema de desarrollo económico debido a que es un territorio que posee todas las potencialidades para impulsar su propio progreso. Así se destaca de un estudio de las Naciones Unidas, donde se hace un seguimiento a los recursos que los distintos organismos internacionales realizan en el continente.

De acuerdo con el análisis, los innumerables problemas de Nariño, la presencia de las Agencias de Cooperación como la OIM, la ARD, la GTZ, ACNUR, LAND O LAKES, UNICEF, OPS, CRUZ ROJA FRANCESA, MEDICOS SIN FRONTERAS y la LUNA ROJA, ha sido decisiva para la solución de los diversos problemas de orden regional. La inversión de estas entidades en la vigencia del 2004 alcanzó los \$10.659 MILLONES DE PESOS. Estos dineros fueron destinados a la atención de la población desplazada, infraestructura social, educación y convivencia, proyectos productivos, fortalecimiento de los Gobiernos locales, gestión municipal, atención a refugiados, fortalecimiento del PIUR (Plan Integral Único de Restablecimiento) y atención a comunidades indígenas.

La presencia de las Agencias de Cooperación Internacional en Nariño reafirma su viabilidad y recuperación financiera, al punto que diversos programas sociales han permitido la erradicación de la amapola apoyando el desarrollo de la actividad lechera en los municipios de la zona sur.

En el caso de la UNICEF, su apoyo al Departamento ha facilitado el fortalecimiento de la salud infantil, la erradicación del trabajo infantil y la protección del trabajo juvenil, que fue complementado con un convenio con la Procuraduría en la implementación de un plan de atención a la población infantil.

En principio, la alianza estratégica entre Gobernación y Agencia Española apoyará los procesos de construcción de los planes de desarrollo departamental y municipal. En una segunda fase, y según prioridades planteadas por las comunidades en los planes, se determinará la estrategia de cooperación y los sectores a trabajar para impulsar proyectos de inversión.

Al mismo tiempo existen experiencias como La Agencia Presidencial para la Acción Social y la Cooperación Internacional, -ACCIÓN SOCIAL-, que atiende el

⁴ GOBERNACIÓN DE NARIÑO. Cooperación internacional en Nariño. Disponible en: www.lpitimes.com. 2008.

desplazamiento de 11 familias provenientes de la vereda El Martiño, jurisdicción del Corregimiento de San Martín en el municipio de Cumbal, departamento de Nariño, por amenazas a este grupo familiar y posterior asesinato de uno de sus miembros por parte de la Columna Mariscal Sucre del Frente 29 de las FARC.

La Unidad Territorial de Acción Social en Nariño, convocó a un Comité Municipal de Atención Integral a Población Desplazada. La administración municipal atiende, a las familias con asistencia humanitaria de emergencia y el Comité Internacional de la Cruz Roja (CICR) ingresará a valorar la situación.

De igual forma, por parte de la cooperación internacional se adelantan acciones humanitarias en el departamento de Nariño como erradicar los casos de enfermedad por Malaria en Nariño, se firmo un convenio de cooperación con el Organismo Andino de Salud (PAMAFRO) denominado “Control de la Malaria en Zonas Fronterizas de la Región Andina. Un enfoque comunitario”.

Cuadro 1. Proyectos en ejecución en Nariño. Cooperación: 40´484, 069 USD

Cooperantes	proyectos	cooperación
EEUU-USAID	47	U\$ 5´ 422, 150
ESPAÑA.	14	U\$ 4´ 676, 198
FAO.	1	U\$ 1, 166
JAPON	3	U\$ 257, 538
COMISION DE LA UE.	8	U\$ 16´084, 456
CANADA	3	U\$ 9´968, 298
BM.	1	U\$ 233, 300
BID	3	U\$ 990, 813
ACNUR	18	U\$ 490, 854
UNDOC	2	U\$ 549, 289
UNICEF	5	U\$ 489, 683
UNFPA	2	U\$ 355, 000
NORUEGA	1	U\$ 666, 400
SUIZA	1	U\$ 286, 194
REINO UNIDO	2	U\$ 47, 980
PNUD-UNDP	1	U\$ 666, 400

Fuente. ACCION SOCIAL. Agencia presidencial para La acción social y la cooperación internacional.

2.6 COOPERACIÓN INTERNACIONAL EN EL PACIFICO NARIÑENSE ⁵

Las violaciones a los derechos fundamentales de la población negra, indígena y campesina del Pacífico Nariñense, conceptuadas por todas las fuerzas armadas, regulares e irregulares, como “daños colaterales” de todo enfrentamiento armado, tienen objetivos propios e independientes del conflicto armado interno colombiano. El desarraigo territorial es un objetivo más, y no una consecuencia de la contienda. Esto se deduce de los maridajes entre acciones armadas, despojos de tierras comunitarias y legalizaciones amañadas de estas usurpaciones. La disgregación de sus territorios pone en peligro la pervivencia de estos pueblos. El Estado colombiano, después de importantes acciones afirmativas a favor de indígenas (constitución de resguardos) y afro colombianos (reconocimiento de derechos y constitución de territorios colectivos), ha sido renuente a ejercer soberanía en la región, quedando la población a merced de la dictadura de grupos armados ilegales, que han cometido atrocidades y violaciones al Derecho Humanitario, en muchos casos en connivencia con autoridades civiles y militares.

Se hace presencia en la región del Pacífico colombiano, una nueva clase empresarial para invertir recursos provenientes en gran parte del tráfico de drogas ilícitas.

Gran parte de los territorios de indígenas y afro-colombianos que habían permanecido al margen de las dinámicas económicas, han venido siendo incluidos de forma acelerada en los portafolios de inversión de empresas y de agentes económicos nacionales, la mayoría de ellos vinculados a actividades extractivistas, agroindustriales, de producción de narcóticos o de grandes obras de infraestructura, que desestabilizaron las economías de los pueblos indígenas y afro colombianos, no han generado desarrollo económico en la región, sino que han instaurado nuevas formas de pobreza (cultural, ambiental y espiritual), nuevas amenazas y nuevas vulnerabilidades para estos pueblos.

Comienzan a llegar de forma regular actores armados ilegales, interesados coincidentemente con estos empresarios, en modificar la estructura productiva de la región. Esta presencia, desmanteló las organizaciones sociales, asesinando a su liderazgo y derrumbando la poca y ya debilitada institucionalidad de la región. Las comunidades son utilizadas y movidas de acuerdo a la lógica política, militar o económica de estos actores. Esta situación se ha vuelto inaguantable para los habitantes, debido a la degradación del conflicto y a la alta cuota de sangre que vienen colocando los indígenas y el afro colombianos por persistir en mantenerse al margen de un conflicto que cada vez les es más ajeno. El gobierno ha dicho que su política de derechos humanos es la misma política

⁵ Ibidem.,

de “seguridad democrática”, no obstante que con este concepto de seguridad se involucre a la población civil en el conflicto armado. Programas como la red de informantes o de soldados campesinos son parte fundamental de esta política.⁶

Este conflicto armado tiene graves manifestaciones y consecuencias para los indígenas, afro colombiano y campesinos del Pacífico nariñense:

- a. Invasión de sus territorios por todos los grupos armados: guerrilla, paramilitares, cuerpos armados del Estado, narcotraficantes y delincuencia organizada.
- b. Masacres, desapariciones forzadas y asesinato de líderes.
- c. Imposición del poder armado desconociendo a las autoridades propias y la autonomía de las comunidades. Esto va acompañado de acciones y presiones violentas de narcotraficantes para despejar áreas de interés agrícola (plantaciones de palma, banano o plátano) o ganadero.
- d. Reclutamiento forzado y utilización de la población nativa en múltiples labores, haciéndolos susceptibles de castigos y retaliaciones por los grupos opuestos.
- e. Señalamientos de autoridades estatales a autoridades de las comunidades de ser auxiliares de los grupos guerrilleros, o a la inversa, acusados de ser informantes de la armada nacional o de los grupos paramilitares.
- f. Extorsión económica y restricciones para la entrada y salida de alimentos, medicinas y artículos de primera necesidad.
- g. Combates entre los grupos en pugna por el control del territorio, la economía o la población.
- h. Desplazamiento forzado, o confinamiento en determinadas zonas. Restricción de movilidad en sus territorios o por fuera de ellos.

Estas manifestaciones del conflicto armado han conducido a un debilitamiento de la cohesión interna, al abandono del ejercicio de la autoridad y justicia propias y por lo tanto a una crisis de gobernabilidad en casi todas las comunidades. En el pacífico son pocas las comunidades que están en condiciones organizativas y anímicas para mantenerse en una resistencia activa, como se presenta en la zona indígena nasa del Cauca andino, donde este pueblo se niega a abandonar sus territorios, exigiendo con movilizaciones masivas (“mingas de resistencia”) el respeto a sus vidas y territorios.

⁶ Ibidem.,

Más recientemente, a partir del año 2000, comenzó el Estado colombiano a hacer presencia en la región con las políticas de interdicción de cultivos de coca del Plan Colombia, desplazando estos cultivos desde el departamento del Putumayo hacia el Pacífico nariñense y desde allí hacia el norte del litoral, arrasando los cultivos de pan coger, que garantizaban la seguridad alimentaria de las comunidades indígenas y afro colombianas de las cuencas de casi todos los ríos del Pacífico de los departamentos de Nariño.

La creciente demanda de pasta básica de cocaína y látex de amapola, como materia prima para la producción de sustancias psicoactivas, generada por el aumento de la demanda en Estados Unidos por el uso de drogas ilícitas, la apertura de nuevos mercados en Europa (occidental y oriental) y la crisis económica del sector agropecuario, llevan a que se expandan los cultivos de coca, convirtiendo a Colombia para mediados de los años noventa en el principal productor de hoja de coca. Para finales de los noventa ya habían aumentado tanto las presiones del gobierno de los Estados Unidos para que Colombia interrumpiera la oferta de sustancias ilícitas, que el país se ve obligado a aceptar el Plan Colombia para la erradicación de cultivos ilícitos. Las aspersiones aéreas para destruir las plantaciones de coca, empleando cada vez más fuertes herbicidas químicos, no lograron los resultados esperados, y los cultivos continuaron desplazándose y creciendo por suelo amazónico a expensas de la frágil selva húmeda. Del Amazonas estos cultivos se trasladaron a las selvas del litoral Pacífico. No obstante el Departamento de Estado de los Estados Unidos, persiste en la tesis de que el narcotráfico existe porque hay cultivadores de coca.

Estas diversas presencias y operaciones de paramilitares, grupos guerrilleros y fuerzas armadas del Estado confluyen para agravar la situación económica y social de estos pueblos, configurando un estado de desarraigo que pone en peligro su pervivencia como pueblos.

A estas políticas de desarraigo de territorios se contraponen el profundo arraigo territorial de los pueblos indígenas y afro colombianos que en los años 90 habían obtenido importantes reconocimientos constitucionales y legales que posibilitaron la constitución y consolidación de muchos territorios colectivos, dando inicio a una reorganización interna y a agendas políticas propias para construir nuevas formas de organización y solidaridad, encaminadas a escapar a la guerra y a revertir siglos de exclusión.

Aunque es obligación constitucional del Estado colombiano proteger los derechos de los grupos étnicos y apoyar estos esfuerzos organizativos de los pueblos, con más veras ahora que el panorama de los derechos humanos para negros e indígenas se ha deteriorado ostensiblemente, el Estado colombiano no ha mostrado voluntad para ejercer soberanía en el Pacífico nariñense. Por el contrario este drama que viven los pobladores indígenas, negros y campesinos,

sucede bajo la mirada displicente del Estado y en algunos casos, con su complicidad.

Aspectos sociales, económicos y políticos de la problemática del Pacífico que contribuyen al desarraigo territorial y a la tragedia humanitaria de sus habitantes.

Desconocimiento de los actuales estándares internacionales para la protección de los pueblos étnico-territoriales (indígenas y afro colombianos), que otorgan particular atención a los derechos individuales y colectivos en relación con la propiedad, el uso y el control que ejercen los pueblos indígenas en sus territorios, así como la relación con los recursos naturales.

Estos estándares ponen un claro énfasis en la necesidad de que estos pueblos cuenten con mecanismos apropiados de control sobre los factores y procesos que afectan sus vidas, territorios y recursos, pues es así que pueden mantener y reforzar sus instituciones, culturas y tradiciones, y promover un desarrollo propio, de acuerdo con sus aspiraciones y necesidades.

El gobierno de Andrés Pastrana (1998-2002), desconoció groseramente estos estándares internacionales, conduciendo a que los pueblos indígenas de Colombia, se retiraran de las mesas nacionales de concertación con el Estado, creadas por los decretos 1396 y 1397 de 1996.

El presidente Álvaro Uribe en sus 6 años de gobierno no solo ha impedido que se materialicen en Colombia estos estándares internacionales, sino que ha restringido los derechos de indígenas, afro colombiano y campesinos, llevando a cabo desde la presidencia un ordenamiento económico y político del país. Pero también cambiando la estructura legal de Colombia con el fin de facilitar el acceso a los recursos de los territorios de propiedad colectiva de indígenas y afro colombianos. Este ordenamiento se realiza en función de un orden global de desarrollo neoliberal, para el cual los territorios de propiedad colectiva y las economías comunitarias son un estorbo. De esta manera el gobierno de Álvaro Uribe Vélez borra la pluralidad y la diversidad como fundamentos del régimen democrático que se pensaba construir con la expedición de la Constitución de 1991.

El hecho de que Colombia fuera uno de los pocos países que se abstuvieron de firmar la declaración universal de los derechos de los pueblos indígenas de las Naciones Unidas, confirma la animadversión del gobierno por los derechos colectivos de estos pueblos.

La exclusión política y social ejercida contra estos pueblos, el desconocimiento que se ha hecho de sus derechos, el desprecio por sus prácticas económicas, la discriminación racial, el descrédito y negación de sus identidades y tantos ataques y afrentas que han sufrido sus instituciones, culturas y cosmovisiones, han tenido

generalmente como finalidad, desvirtuar el derecho a sus territorios. Con los reconocimientos constitucionales pudieron estos pueblos hacerse visibles en el panorama nacional y se comenzaron a honrar sus conocimientos, comportamientos y espiritualidad, pues cada vez eran más evidentes sus contribuciones en la preservación de espacios de alta diversidad biológica como el Pacífico. No obstante, estas lógicas culturales en el manejo de sus espacios de vida no han tenido el reconocimiento del gobierno, porque estos territorios tienen recursos que son estratégicos para un capital transnacional egoísta, cuya avidez crece con la posibilidad de la firma del Tratado de Libre Comercio, TLC. con los Estados Unidos de América.

La disputa violenta por el control económico, político y territorial de la región. Muchas zonas del Pacífico nariñense son objeto de disputa entre sectores armados, pues tener el control de estos espacios y de su economía legal e ilegal es fundamental para mantenerse en la guerra. En pocos años el Pacífico, de remanso de paz se tornó en una de las regiones más violentas del país, debido a la pugna por el control de rentas asociadas a los cultivos de uso ilícito o a la explotación de recursos naturales, por la posesión de tierras fértiles o el dominio de territorios geopolíticamente estratégicos. Por estas zonas se realizan las exportaciones ilícitas y el contrabando de armas. Esta pugna ha costado la vida a cientos de jóvenes en calidad de “raspachines” (recolectores de la hoja de coca), aserradores de madera, mineros o milicianos que trabajan para uno u otro grupo.

La fragmentación y desarraigo territorial de comunidades indígenas y negras. En la medida en que crecen los cultivos ilegales y se expanden las grandes plantaciones, la ganadería o las actividades extractivistas, la vida económica y social de las comunidades queda supeditada a la dinámica del flujo de recursos generados por estas actividades. En las comunidades afectadas por este tipo de economías, caen vertiginosamente los cultivos de pan coger y se incrementa la dependencia de alimentos importados. El abandono de la producción de alimentos es el primer paso para la desestructuración económica de las comunidades. Y el uso del suelo y de recursos del territorio con el fin de responder a demandas de mercados externos a la región, es la vía más expedita para el desarraigo territorial.

Una problemática social que es tratada en términos de guerra. El Plan Colombia surgió en el marco de la política antidroga del gobierno de Estados Unidos. Al convertirse el negocio de las drogas en principal fuente del empoderamiento económico y militar de las FARC y de las paramilitares Autodefensas Unidas de Colombia, AUC. Y al entrar estas organizaciones (después del 11 de septiembre) a hacer parte de la lista de los grupos terroristas del Departamento de Defensa de los Estados Unidos, pasa la lucha antidroga a ser definida como guerra antiterrorista. Al establecerse esta relación de causalidad entre terrorismo y droga, la problemática social de las regiones cultivadoras de coca entra a constituirse en un fenómeno que debe ser tratado en términos militares. Las propuestas de

desarrollo económico concebidas para estas zonas deben pasar primero por una “solución militar”.

Con el crecimiento de los cultivos de uso ilícito, el Pacífico entró a ser parte de las llamadas Gray Zona, catalogadas como de fácil acceso para los actores armados. Los pobladores de estas zonas grises serían parte de la estrategia de financiación y/o potenciales auxiliares de acciones terroristas. Se borra de un tajo la propuesta de “pensar pacíficamente el Pacífico” (lema del Proyecto Biopacífico [3]) que venía reafirmando las estrategias de convivencia y supervivencia de negros e indígenas que habitan las selvas neo tropicales del Pacífico como la clave de cualquier esfuerzo a favor de su singular diversidad biológica y cultural. Es en este contexto de la guerra contra las drogas que se crean escenarios de alta confrontación militar, sin tener en cuenta a la población indígena, afro colombiana y campesina.

La guerra como conductora de desarrollo regional es, “una pésima consejera”. Esta guerra desvirtúa las formas de producción solidarias que han conservado las selvas del Pacífico durante siglos y viola derechos constitucionales y normativos de protección de territorios colectivos. El resultado final es que se imposibilita más cualquier acción tendiente a empoderar a las comunidades para el ejercicio de sus funciones y a generar procesos de desarrollo autónomo y auto sostenible.

El impacto de las medidas de control de la intervención armada es muy fuerte para la región y sus pobladores: retención de combustibles, víveres, medicamentos; restricciones a la libre circulación por caminos y carreteras; obstáculos para ir a sus sementeras, para recolectar frutos o acceder a sitios de pesca y cacería; dificultades para adquirir y vender productos. Se generan crisis económicas locales: escalada de precios para artículos indispensables de afuera de la región y caída de precios para los producidos en la región. La economía de la región colapsa. Y ante la incapacidad de los gobiernos locales para sortear estas dificultades, se produce el abandono de la región. Como dice el refrán popular, “el remedio resulta siendo más caro que la enfermedad”.

Este modelo de intervención militar (no sólo de actores armados legales. También de paramilitares y grupos guerrilleros) y las consecuencias antes descritas se han repetido tantas veces, que nos lleva a concluir que detrás de estas acciones armadas se encuentra una política deliberada de desalojo de la población, para “limpiar” determinadas áreas ambicionadas por poderosos intereses económicos, donde están comprometidos capitales internacionales y dineros generados por el tráfico de drogas. De forma general el objetivo del desalojo ha sido la explotación a gran escala de los recursos ambientales, especialmente madereros y mineros, para ampliar los latifundios ganaderos, plátano, palma aceitera y coca.

Esta situación, descrita en el segundo informe de IWGIA sobre los derechos humanos de pueblos indígenas, configura un genocidio premeditado.⁷

Crecimiento de las desigualdades económicas y sociales. El modelo económico neoliberal, iniciado en los años 90, no sólo no ha resuelto los problemas estructurales, sino que ha acentuado las desigualdades, extendido la pobreza y acelerado el deterioro del ambiente. A pesar de las acciones afirmativas del Estado que llevaron a la titulación de más de 5 millones de hectáreas a la población negra, esta no ha logrado el disfrute de sus territorios colectivos y hoy sigue siendo el sector social más excluido de la Nación colombiana. Tampoco existen políticas económicas tendientes a cerrar la brecha entre las regiones, y el Pacífico, el territorio ancestral de los negros, continúa siendo la región más pobre, explotada y desconectada del país.

Exacerbación de las diferencias culturales y de la discriminación racial. Aunque la pluriculturalidad fue consagrada en la nueva Constitución Política de Colombia de 1991, el Estado no se ha identificado con ella. Las estadísticas y los hechos nos muestran que a pesar de que la Asamblea Nacional Constituyente fue convocada para dirimir los conflictos de los colombianos, fue a partir de allí que se agudizaron los conflictos socioculturales. La razón es que el Estado colombiano no pensó nunca en crear espacios para la interculturalidad, buscando así cerrar el abismo que separa a las diferentes culturas.

De la mano de la desigualdad económica crece y se aceleran entonces las diferencias culturales. La desigualdad y la diferencia se agravan aún más, cuando en la región se expande la economía basada en cultivos de uso ilícito. Aunque la esclavitud se abolió hace 150 años, con esta economía del narcotráfico se reviven pautas semejantes de explotación de la mano de obra y de violación de los derechos humanos.

En el Pacífico se hace más evidente lo que a juicio de Daniel Pécaut es la violencia en Colombia: una situación generalizada y difusa, donde los diferentes fenómenos y formas de expresión como se presenta (violencia política, violencia oficial, conflicto armado, asesinatos, desplazamientos, extorsiones, desapariciones, secuestros, violencia común, violencia racista) interactúan y se retroalimentan, creando un círculo vicioso ascendente y acumulativo.

Y es eso precisamente lo que está sucediendo en el Pacífico nariñense. Se da una situación generalizada de violencia, pero donde el narcotráfico y sus bandas delincuenciales ejercen un poder intimidatorio por medio del terror. Estos grupos se convierten en agentes reguladores que garantizan el orden y el cumplimiento de las normas que ellos mismos establecen. Ejercen su propia justicia y deciden sobre la vida de las personas.

⁷ Ibidem.,

En el municipio de Tumaco - Nariño, el programa de Protección de Tierras, que forma parte de la Agencia Presidencial para la Acción Social y la Cooperación Internacional, -ACCIÓN SOCIAL- ha proyectado realizar eventos de capacitación sobre la aplicación de las Rutas de Protección de Tierras y el marco legal de las mismas a personeros, alcaldes, secretarios de Gobierno, funcionarios, representantes de la población desplazada y redes de asociaciones de comunidades negras de los municipios del Pacífico Nariñense como Tumaco, Olaya Herrera, Barbacoas, El Charco y Santa Bárbara Iscuandé.

Se abordará, de forma particular, el marco legal para la protección de los territorios colectivos de comunidades étnicas, por la amplia presencia de comunidades negras en la región y por la especial afectación que ellas han tenido sobre su territorio.

El objetivo es capacitar a los nuevos funcionarios de la institucionalidad municipal en el tema de protección de derechos patrimoniales y en las rutas creadas para tal fin.

La Casa de la Diócesis de Tumaco, Estrella del Mar, es el sitio de realización del Encuentro, que a partir de las 7 y media de la mañana inicia actividades. De igual forma, en el mes de agosto se estará realizando un evento de capacitación sobre protección de bienes patrimoniales de las comunidades étnicas con representantes de los consejos comunitarios de las comunidades negras de la región.

Por su parte, Por espacio de tres días el Gobernador de Nariño, Antonio Navarro Wolf se reunió en Tumaco con líderes de organizaciones sociales, alcaldes y habitantes de doce municipios de la región Pacífica del departamento

Navarro Wolf expuso el Programa de etno desarrollo denominado “Nariño Pacífico” que con los aportes de las organizaciones de base, gobiernos municipales, Gobernación, Gobierno Nacional y Cooperación Internacional, espera en constituirse en un proyecto alternativo de producción y generación de ingresos, para las comunidades más pobres del litoral y pie de monte costero nariñense.

En este sentido, la comisión de europarlamentarios que visitó a Tumaco, se comprometió con estudiar el apoyo a un proceso para esta región, similar al adelantado con el Segundo Laboratorio de Paz, en el norte de Nariño y sur del Cauca.

Igualmente, los avances de “Nariño Pacífico” serán presentados en la mesa de donantes de septiembre próximo en Viena, Austria y luego en Nueva York.

Al finalizar el espacio de presentación y concertación del Plan de Etno desarrollo, las comunidades firmaron un mandato político y social, para el diseño, construcción e implementación del Plan. Los asistentes al dialogo para la Construcción Colectiva del Plan de Etnodesarrollo, “NARIÑO PACIFICO”,

conscientes de que es necesario buscar salidas concertadas a los problemas de índole económico social y ambiental de la región, aprobamos la propuesta metodológica presentada para el diseño y construcción de alternativas viables, económica, social, ambiental y culturalmente para el mejoramiento sostenido de las condiciones de vida de los habitantes de este territorio de Nariño.

En el cumplimiento de la agenda de visitas programada en Colombia, una delegación del Parlamento Europeo se reunirá con el Gobernador de Nariño, Antonio Navarro Wolf, a fin de analizar apoyos de cooperación internacional para el Departamento. Este 6 de febrero, hacia las 6:00 p.m., un total de siete Eurodiputados se entrevistarán con Navarro Wolf, en su Despacho, acompañados por el Embajador, Jefe de la Delegación de la Comisión Europea, Fernando Cardesa.

Tres Consejeros del Parlamento Europeo, también hacen parte del grupo de personalidades. A través de la gestión de Navarro Wolf, se consiguió que la Comisión visitara el Puerto de Tumaco durante el evento "Consultiva Departamental, Planes de Desarrollo y Mesas Temáticas". El grupo de Europarlamentarios estará en esa ciudad este 7 de febrero y participará en un encuentro especial con líderes gremiales y comunitarios. Esta es la primera reunión exploratoria hacia la formulación de un portafolio de proyectos prioritarios para el desarrollo de la zona pacífica nariñense, en busca de cooperación internacional.

Antes de la reunión programada con el Gobernador de Nariño y del viaje a Tumaco, la Comisión Europea atenderá compromisos con ASOPATÍA, a fin de evaluar los avances y resultados del Segundo Laboratorio de Paz. Como miembros del Parlamento Europeo, visitarán el Departamento de Nariño: Alain Lipietz, Gabriela Cretu, Vittorio Agnoletto, Armando Franca, Daniel Annan, Iñigo Méndez de Vigo y Oldrich Vlasak.

La Comisión estará acompañada por los Consejeros: Gaby Koppers, José Antonio Gil de Muro y Juan Sala franca.

La visita a Tumaco, se constituye en la última que realizan los Europarlamentarios de paso por Colombia.

Por otra parte en el municipio de Roberto payan perteneciente al pacifico nariñense se ha registrado Víctimas de ataque guerrillero que tienen derecho a la ayuda solidaria del Estado, acompañado de Un total de 12 heridos, 18 viviendas con daños menores y cinco víctimas fatales fue el saldo que arrojó el censo realizado por el grupo de emergencias de la Agencia Presidencial para la Acción Social y la Cooperación Internacional -ACCIÓN SOCIAL- en el municipio de Roberto Payan en el departamento de Nariño.

Román Mora, Coordinador de ACCIÓN SOCIAL para el pacífico nariñense, manifestó que se realizaron compromisos con las comunidades afectadas por el violento ataque realizado en días pasados por el frente 29 de las FARC.

"Continuaremos con la elaboración del Plan Integral Único- PIU- que busca mecanismos de coordinación de acciones de prevención y atención al desplazamiento forzado por la violencia entre las diferentes instituciones del nivel nacional. También reactivaremos la próxima semana el Comité Municipal de Atención a esta población y mantendremos un apoyo constante a la comunidad de Roberto Payan", manifestó el señor Mora.

ACCIÓN SOCIAL también orientó a los afectados para que accedieran al apoyo monetario que esta Agencia entrega a las víctimas de la violencia y se programó la entrada de la Unidad de Atención Psicosocial del ICBF para este lunes.

Finalmente, en materia de salud los recursos de cooperación internacional ha permitido la implementación de proyectos orientados a la eliminación de tétanos neonatal en el municipio de Tumaco, el control de vectores de malaria, el fortalecimiento de los servicios de salud en el municipio del charco.

Este es el tipo de cooperación que maneja de forma directa ACCIÓN menor nivel de desarrollo en áreas específicas. Con este tipo de cooperación se contribuye también al desarrollo tecnológico, la formación de recursos humanos y mejorar la capacidad de las instituciones.

3. LAS ONG PRESENTES EN EL MUNICIPIO DE TUMACO

3.1 CRUZ ROJA COLOMBIANA- SECCIONAL TUMACO⁸.

3.1.1 Reseña histórica. En 1915 Cruz Roja Colombiana (doctor Adriano Perdomo) y fue reconocida por el Comité Internacional de la Cruz Roja y aceptada por la Federación Internacional en 1922.

Así como el nacimiento de la cruz roja en el mundo y en Colombia estuvo ligado a un conflicto bélico, en Nariño nuestra institución también estuvo relacionada con una confrontación armada: el conflicto con el Perú, y la atención a las víctimas de los desastres naturales.

En aquella ocasión personas de gran espíritu humano al frente de quienes estaba una dama española, la señora Consuelo Anexi de Erazo, organizaron programas encaminados a brindar ayuda a los soldados y a los huérfanos víctimas del conflicto. Uno de los programas tenía el nombre de la gota de leche de la cruz roja, su fin era atender niños desprotegidos.

La institución funcionó así por mucho tiempo, pero más adelante por falta de recursos económicos se tuvo que encargar la administración al servicio de salud quien no le dio impulso.

Poco a poco la cruz roja fue creciendo y ampliando su radio de acción y hoy cuenta con varias unidades operativas y grupos de apoyo en diferentes municipios en el departamento de Nariño como Ipiales, Tumaco, Túquerres, Samaniego y Pupiales.

En 1974 inició la cruz roja en Tumaco; empezó con trabajando con 3 grupos voluntarios que son: damas grises, damas rosadas (tenían funciones hospitalarias) y las damas amarillas (las cuales trabajaban con enfermos de tuberculosis); actualmente solo existen las damas grises en la cruz roja seccional Tumaco.

Desde sus inicios la cruz roja en Tumaco la han conformado tres grupos voluntarios como: socorristas, damas grises y cruz roja de los juveniles; las funciones de cada grupo han ido cambiando en cuanto la parte de capacitación, pero con el tiempo han mejorado. En un principio la cruz roja seccional Tumaco no contaba en su totalidad con los programas de atención de desastres enfocándose en mayor proporción en la salud.

⁸ ENTREVISTA con Norman Caicedo. Cruz roja colombiana seccional Tumaco: Diciembre de 2008.

3.1.2 Misión. Consiste en prevenir y aliviar el sufrimiento de los seres humanos en todas las circunstancias, así como proteger la vida y la salud; el derecho internacional humanitario y los principios fundamentales del movimiento; actuar a favor de la paz interna, la convivencia ciudadana, la solidaridad, la comprensión mutua, la amistad, la cooperación y la paz duradera entre los pueblos.

La institución ayuda a las personas a prepararse para evitar, en la medida de lo posible, efectos de terremotos, inundaciones, incendios, deslizamientos y otros desastres que permanentemente amenazan a comunidades.

Las acciones de la Cruz Roja Colombiana son muy diversas y han ido adecuándose a la demanda social de cada momento para responder a su misión esencial el servicio humanitario.

Se preocupa por las necesidades básicas sociales, tanto en barrios urbanos como zonas rurales marginadas; atiende a desplazados, busca personas desaparecidas. Así mismo desarrolla programas para la tercera edad y para la infancia.

3.1.3 Principios:

- Humanidad
- Imparcialidad
- Neutralidad
- Independencia
- Voluntariado
- Unidad
- Universalidad

3.1.4 Doctrina y protección. Talento humano y recursos encargados de promover al interior y exterior de la Institución, el conocimiento, capacitación, aplicación y respeto de:

Doctrina humanitaria de la Cruz Roja, Principios Fundamentales y valores humanitarios, Derecho internacional humanitario, Derechos humanos, Resolución de conflictos y Normas de procedimiento y seguridad.

Además de capacitar nuestro talento humano en estos temas desarrolla programas de sensibilización y capacitación a fuerzas armadas, universidades y comunidad, adelantando grupos de estudio, diplomados y programas de postgrado.

En Coordinación con la Delegación en Colombia del Comité Internacional de la Cruz Roja (CICR.) adelanta servicios de protección a personas en riesgo y amenazadas. Mantiene un servicio de búsquedas de personas desaparecidas,

promueve el restablecimiento de lazos familiares y facilita comunicaciones humanitarias con colombianos y colombianas presos en otros países.

3.1.5 Desarrollo y cooperación. Esta dirección ejecuta las políticas en lo referente a la cooperación nacional e internacional, facilitando el desarrollo integral de la Sociedad Nacional.

3.1.6 Comunicación e imagen. Área que se encarga de los procesos de información internos y externos, elaboración de material promocional, promueve campañas que contribuyan al fortalecimiento institucional y asesora a los voceros oficiales en el manejo de información a medios y diseña estrategias de comunicación en casos de crisis.

3.1.7 Docencia. Se encarga de ejecutar y dinamizar la gestión docente de la Institución tanto interna como externa, está reconocida como Instituto de Educación no Formal “Escuela de Primeros Auxilios, Prevención y Desarrollo”, Resolución 3253 de 1995, ofrece servicios de capacitación en primeros auxilios, prevención en salud, entre otras y ha desarrollado un programa interno de educación a distancia; se han adelantado convenios con varias Universidades en todo el país.

3.1.8 Financiación. Sus fuentes de financiación son, en orden de importancia, la Lotería Nacional de la Cruz Roja, inversiones, venta de servicios en especial de salud, donaciones o aportes de otras instituciones o Sociedades Nacionales y convenios y contratos con destinación a proyectos específicos.

3.1.9 Estructura administrativa:

Figura 1. Organigrama Cruz Roja Colombiana – Tumaco

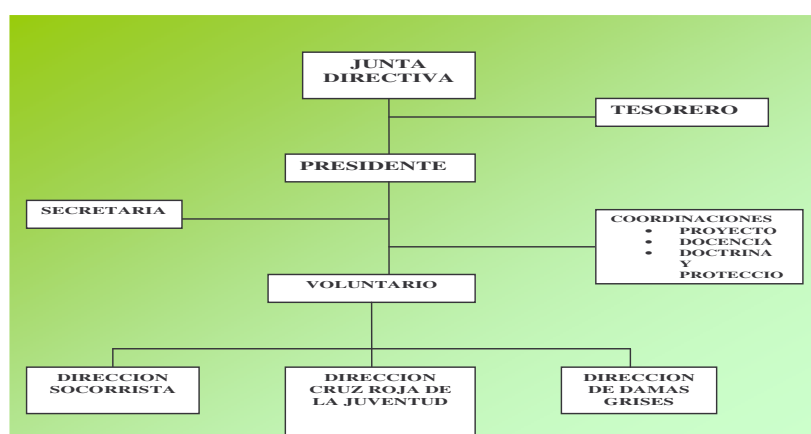

Fuente. Este estudio

3.2 CORDEAGROPAZ⁹

Foto 14. Cordeagropaz



Fuente. Este estudio

3.2.1 Reseña histórica. En el municipio de Tumaco, en el año 1998 la administración municipal, los gremios, la empresa privada preocupados por la delicada situación socioeconómica que vive la región esta desarrollo agro-empresarial dirigido al fomento de cultivo de palma de aceite, entre otros productos con proyección al mercado nacional e internacional, con el animo de beneficiar a los pequeños productores y consolidar núcleos de producción mediante alianzas estratégicas necesarias para mantener la paz y la convivencia ciudadana.

La región de Tumaco enfrentaba una delicada situación socioeconómica. En esos momentos se creó la Corporación para el Desarrollo Agro-empresarial de Tumaco Cordeagropaz fruto del proceso de concertación; con la intención de dirigir, coordinar y liderar la gestión de proyectos productivos y sociales a nivel local, nacional e internacional. En su fundación participaron Alcaldía Municipal, empresarios de palma africana, entidades públicas y privadas, gremios y

Organizaciones campesinas, con la asesoría y el apoyo técnico de la corporación colombiana internacional IICA.

Según el director ejecutivo de Cordeagropaz Bismark Preciado Saya, este programa contempla la componentes como capacitación y asistencia técnica, infraestructura productiva, la creación de un fondo rotatorio de crédito, organización empresarial de los pequeños productores y mejoramiento de los servicios sociales básicos.

El programa está diseñado para ejecutarse en una etapa inicial, periodo de 5 años, con un costo aprox. de 12 millones de dólares para adelantar la siembra de 4.000 hectáreas de palma de aceite y el montaje de un proyecto piloto de 200has.

⁹ GARCÍA, Rodrigo. Op.cit., Pág. 4.

De chontaduro. Con el proyecto se beneficiarían directamente 450 familias, si se logra el establecimiento de 10 has. De palma por familia.

Las perspectivas de producción de este proyecto se basan en las ventajas de la región, como su posición geopolítica, suelos aptos para el cultivo, condiciones climáticas, ser puerto mercante con políticas e incentivos fiscales como zona de régimen aduanero especial y unidad de desarrollo fronterizo y poseer el centro de investigación agrícola "CORPOICA EL MIRA.

3.2.2 Misión. La Corporación para el Desarrollo Agro - empresarial de Tumaco, según sus estatutos, tiene como misión, identificar, promover, desarrollar, cofinanciar, gestionar y ejecutar proyectos de índole agro - empresarial en los sectores agropecuario, pesquero, forestal y agroindustrial; a través de las organizaciones campesinas, con el apoyo de entidades gubernamentales, sector privado y organizaciones no gubernamentales, bajo el esquema de

3.2.3 Alianzas estratégicas productivas.

3.2.3.1 Visión. CORDEAGROPAZ proyecta ser la organización no gubernamental líder del desarrollo social y productivo del Municipio de Tumaco para el año 2010.

3.2.3.2 Objetivos corporativos:

- Crear alianzas estratégicas productivas.
- Gestionar recursos financieros para los proyectos productivos.
- General cultura empresarial y de competitividad.
- Desarrollar actividades productivas viables, rentables y sostenibles.
- Construir bienestar social y convivencia pacífica.

3.2.3.3 Servicios que presta:

- Gestión de recursos financieros y servicios de crédito
- Capacitación Organizativa y Socio-empresarial
- Asistencia Técnica y Transferencia de Tecnología
- Asesoría Contable y Financiera
- Acompañamiento técnico, social, comercial y financiero

Figura 2. Estructura administrativa



Figura 2. Organigrama Cordeagropaz

3.3 ONG PARROQUIA SAN ANDRÉS¹⁰

3.3.1 Perfil institucional. La ONG PARROQUIA SAN ANDRES DE TUMACO, es una Entidad perteneciente a la Iglesia Católica y a la Diócesis de Tumaco, que se dedica a la ejecución de Proyectos Psicosociales. Está legalmente constituida desde hace más de 12 años. Es una Entidad sin ánimo de lucro e integrada en su componente Directivo por Sacerdotes pertenecientes a la Iglesia Católica, que a su vez pertenecen a la Diócesis de Tumaco, en este caso el PADRE: JOSE

¹⁰ ENTREVISTA con Consuelo Angulo. Funcionaria ONG parroquia san Andrés. Tumaco: Diciembre de 2008.

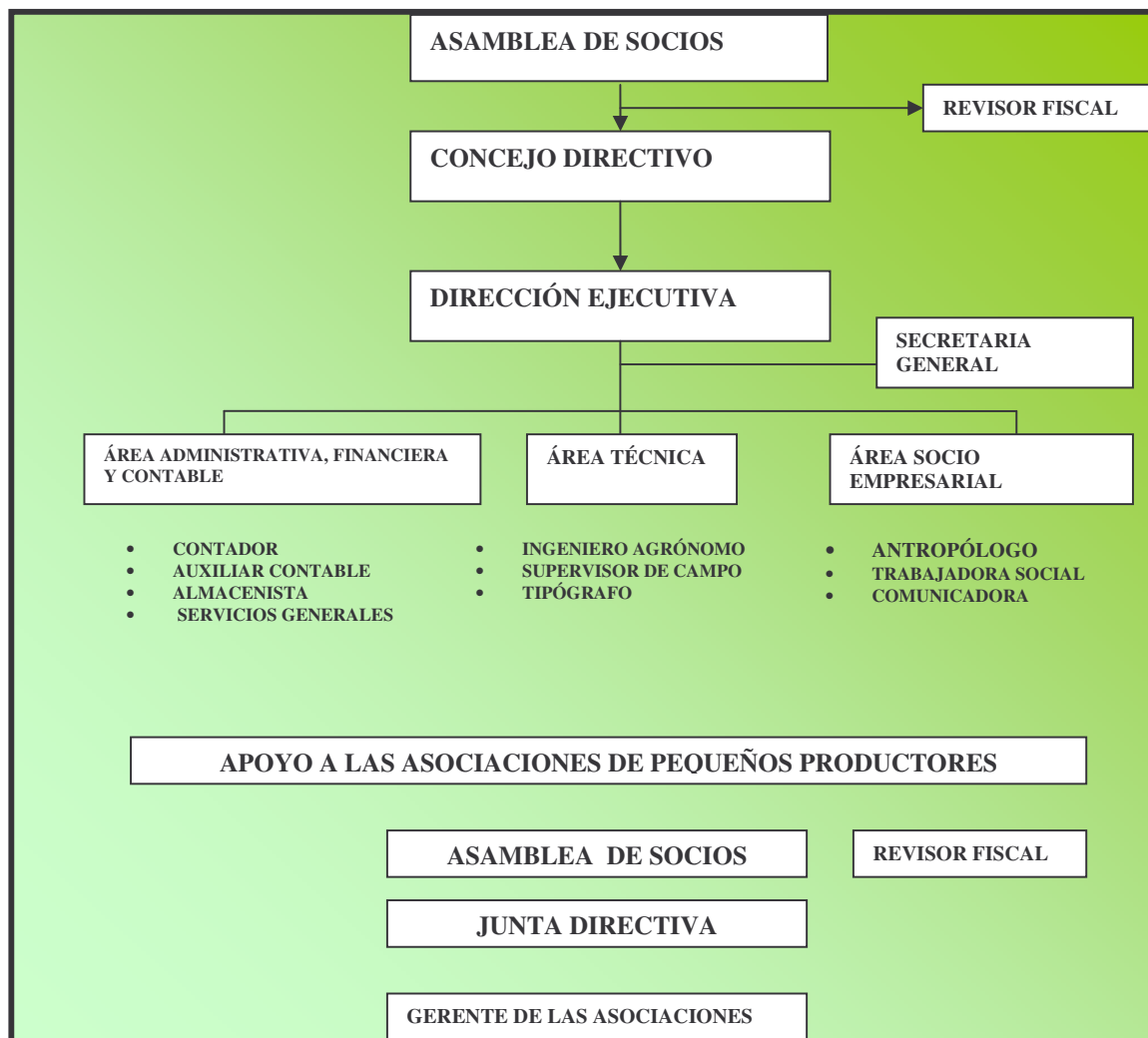
RICARDO CRUEL ANGULO, a la cabeza de la institución y representante Legal de la misma y a la vez, Coordinador General de Todos los Proyectos que la ONG ejecuta.

Con más de Trece (13) años de experiencia en el desarrollo y Ejecución de Proyectos y Programas, que se relacionan con la Atención Psicosocial (Trabajo y aporte a la recuperación Social de Comunidades afectadas o Vulnerables, desde la Perspectiva del Evangelio de CRISTO, ejecuta y desarrolla sus acciones de manera Integral. Igualmente la ONG PARROQUIA, SAN ANDRES DE TUMACO, para cada uno de sus Proyectos y/o Programas, ha vinculado a Un Equipo Interdisciplinario, integrado por Profesionales en diversas Áreas del Desempeño, cuyo objetivo fundamental se identifica con los Objetivos Fundamentales de la ONG PARROQUIA SAN ANDRES, y para quienes es fundamental realizar acciones sociales con Sensibilidad, Compromiso, Responsabilidad, y Profesionalismo

La ONG PARROQUIA SAN ANDRES, y su equipo de trabajo se han proyectado constantemente hacia diversas líneas de acción, en las que es importante resaltar los Proyectos CONVENIO ICBF-PARROQUIA SAN ANDRE, que tienen como objetivo fundamental atender a la Población Infantil y Juvenil en condiciones de Vulnerabilidad, Conflicto con la Ley, Clubes Juveniles, Proyecto en el cual la poblaron Juvenil integrante de cada club,, ejecuta labores de formación y educación preventiva, haciendo énfasis en la prevención del consumo de Psicoactivos, Violencia Intrafamiliar, Maltrato, promoción de los Valores Éticos, las Habilidades para la Vida y otros muchos temas que se relacionan con la formación y el entrenamiento para la vida.

En la actualidad la ONG PARROQUIA SAN ANDRES DE TUMACO, se encamina y especializa en la especificidad de Proyectos de ATENCION HUMANITARIA en convenio con ACCION SOCIAL, Y LA RECUPERACION Psicosocial en Convenio con la organización INTERNACIONAL PARA MAS MIGRACIONES "OIM.", en beneficio de la Población Desplazada en el Municipio de Tumaco, obteniendo resultados altamente positivos y de reconocimiento, tanto en el Municipio de Tumaco, como en el Departamento de Nariño, por los logros, la sensibilidad y la calidad del trabajo desarrollado.

Los temas que más les afectan son: Maltrato a la Pareja, Consumo de Alcohol, Sustancias Psicoactivas, Conflicto con la Ley, Pornografía y prostitución Infantil y/o Juvenil, y otros Ítems de Prevención y formación, Trata de Niños, Niñas y/o Jóvenes, Comercio Sexual, ITS, VIH-SIDA,

3.3.2 Misión. Lograr la sensibilización de las personas posibilitando la creación de sus proyectos de vida que les permita elevar la calidad de vida y ser protagonistas de su propio desarrollo y autonomía, creando espacios y oportunidades de interacción y autogestión social generando en ellos y ellas:

- El Libre desarrollo de su Personalidad.
- Garantizando Autonomía y Libertad.
- Creando Espacios de Auto superación.
- Impulsando la Creatividad para el Desarrollo Psicosocial en el Entorno en que Interactúan.
- Brindando adecuado tratamiento y Protección para modificar comportamientos inadecuados y,
- Facilitando Espacios de Interacción entre todas las personas para lograr una convivencia armónica y Tolerante a la luz de los principios del Evangelio y las directrices de las escrituras de Dios en las que se plasma el adecuado y verdadero sentido cristiano desde el Punto de vista Humano y espiritual de cada Persona.

3.3.3 Visión. Agilizar el Futuro Remoto, Mediano y a Corto Plazo, en la Evangelización, Formación y Preparación de Lideres Comunitarios trabajando en Interdisciplinariedad en la Formación en Valores, las Habilidades para la Vida, estimulando el Desarrollo de las Habilidades, Destrezas y Actitudes, para permitir su libre interacción Psicosocial y sed garantice el ejercicio de sus Derechos Fundamentales, en el marco de de la promulgación del Evangelio, como fuente de inspiración y de orientación para la función cristiana de colectivizar las enseñanzas de Jesucristo y preservarlas a través de permanente ejecución y ejercicio.

3.4 COAGROPACÍFICO¹¹

3.4.1 Reseña histórica. En el marco del Convenio de Cooperación Técnica Internacional CVC – Holanda, implementado el 5 de Noviembre de 1989 en 7 ríos del Municipio de Tumaco Nariño, el cual tuvo como fortaleza un importante proceso de formación campesina para la participación comunitaria y el mejoramiento de las condiciones técnicas de producción, nace la Cooperativa Agropecuaria del Pacífico COAGROPACIFICO Ltda., con la afiliación de 473 asociados agricultores, productores de Coco y Cacao.

La fortaleza en el aspecto de formación reflejada en casi dos décadas de historia, a diferencia de otros programas que impulsaron un modelo de desarrollo a partir del crédito, está reflejada en el sentido de pertenencia y

Apropiación de los asociados para participar identificando a su Cooperativa como la organización que desde una ubicación estratégica en la zona urbana representa los intereses de las comunidades rurales y sus agricultores, siendo vista como un

¹¹ ENTREVISTA con Taylor Oscar. Gerente Coagropacífico. Tumaco: Diciembre de 2008.

espacio de convocatoria y representación para la defensa y vocería de los intereses y derechos colectivos que hacen referencia a los aspectos productivos, políticos, culturales, ambientales y sociales.

No obstante, el hecho de haber sido una organización impulsada desde la institucionalidad trajo consigo inconvenientes en el aspecto administrativo y en el modelo gerencial reflejado desde la intervención externa, generando actitudes de corrupción por parte de las administraciones responsables luego de terminado el acompañamiento del convenio, lo que ha llevado a la descapitalización y reducción de las actividades comerciales.

Se encuentra entonces en la historia de COAGROPACIFICO grandes fortalezas desde el aspecto social reflejado en la permanencia de la organización, así como en su ejercicio de representación y concurso para la ejecución de proyectos colectivos orientados hacia la participación Política y mejoramiento de las condiciones productivas y ambientales de importancia para las comunidades rurales (Aportes a la Ley 70/93 de Comunidades Negras. Capacitación para la conformación de Consejos Comunitarios de los Territorios Colectivos. Convocatoria y Coordinación para la implementación de Proyectos Productivos en el Programa Mundo Afro de Fundación FES – Social. Aporte y convocatoria a la conformación de la Red de Consejos Comunitarios del Pacífico Sur – RECONPAS. Convocatoria para la presentación y administración de proyectos ambientales ante ECOFONDO implementados por parte de los Consejos Comunitarios. Secretaría Técnica para la valoración y definición de acciones referidas al control y manejo de los problemas fitosanitarios presentados en el cultivo del coco, entre otros).

Así como las fortalezas están determinadas por el aspecto cooperativo y social, también las debilidades se ven reflejadas desde el área administrativa y financiera, las cuales no le han permitido un crecimiento económico para proyectarse hacia un desarrollo integral.

A partir del año 2001 con el apoyo del Programa Mundo Afro COAGROPACIFICO retoma el ejercicio de comercialización de coco en fresco como su principal actividad comercial, encontrándose con un mercado cambiado en cuanto a exigencias frente al producto, forma de pago, mayor número de compradores y competencia desleal, sumándole el poco capital para la reactivación de una actividad comercial que implica de una parte cumplirle a los productores proveedores asociados y de otra a los clientes compradores.

Con la finalización del Programa Mundo Afro (Diciembre de 2002), en el año 2003 la Fundación Espavé retoma con el apoyo de la Fundación Kellog el acompañamiento a organizaciones del proceso que demostraran solidez organizativa y proyección en el aprovechamiento racional y sostenible de recursos de la biodiversidad. Es así como nace la alianza entre COAGROPACIFICO Y

Espavé, denominada COAGROESPAVE, desde donde se ha venido trabajando conjuntamente en la identificación de las rutas y caminos viables para un fortalecimiento que contemple todos los aspectos posibles en la búsqueda de un desarrollo integral.

En el marco de esta alianza a partir de espacios de planeación estratégica e implementación de instrumentos tales como encuestas y matriz DOFA, se definieron los componentes y ejes transversales que han permitido el diseño de estrategias para la búsqueda conjunta de salidas hacia el fortalecimiento institucional y económico de COAGROPACIFICO.

3.4.2 Misión institucional de coagropacífico. La Cooperativa Multiactiva Agropecuaria del Pacífico “COAGROPACIFICO LTDA.”, es una empresa campesina, asociativa, de carácter étnico territorial, sin ánimo de lucro. Su misión es contribuir al mejoramiento social, económico y cultural de los asociados, así como al desarrollo de las respectivas comunidades, fomentando la solidaridad y la ayuda mutua, actuando con base en el esfuerzo propio y mediante la aplicación y práctica de principios y métodos cooperativos.

3.4.3 Principios:

- Que tanto el ingreso como el retiro de los asociados sean voluntarios.
- Que funcione de conformidad con los principios de participación democrática.
- Que realice de modo permanente actividades de educación cooperativa.
- Que se integre económica y socialmente al sector cooperativo.
- Que garantice la igualdad de derechos y obligaciones de sus asociados sin consideración a sus aportes.
- Que promueva la integración con otras organizaciones de carácter popular que tengan por fin la promoción del desarrollo integral del hombre.

3.4.4 Objetivos que debe cumplir la cooperativa coagropacífico:

- Planear, organizar y prestar servicios de interés común para los asociados de beneficio social para la comunidad.
- Promover el desarrollo integral de la comunidad.
- Facilitar a los asociados la compra y venta de sus productos agropecuarios.
- Promover el desarrollo comunitario fomentando la mejora y construcción de vivienda además de obras de infraestructura requeridas.
- Propiciar la educación e integración cooperativa entre sus asociados.
- Fomentar la cultura
- Fomentar la producción agropecuaria tecnificada y la agroindustria.

3.4.5 Programas de trabajo:

- **Sección de producción:** Tiene como objeto incrementar la producción agropecuaria, mediante la organización de los productores y el desarrollo de programas de transferencia de tecnología y capacitación a los asociados.
- **Sección de comercialización:** Tiene por objeto mejorar los ingresos de los asociados mediante la compra de sus productos agropecuarios, promover artículos de primera necesidad, organizar depósitos y centros de acopio primarios y de distribución.
- **Sección de agroindustria:** Sus funciones son realizar investigaciones sobre procesos de transformación de productos agropecuarios y generar valor agregados a dichos productos.
- **Sección de infraestructura:** Coordinar la ejecución y mantenimiento de obras de interés comunitario, contratar e implementar la ejecución de obras de infraestructura productiva que faciliten el desarrollo de las actividades económicas de la Cooperativa y fomentar el mejoramiento de las condiciones de vida de los asociados estimulando y propiciando la adecuación de sus viviendas.

3.4.6 Estructura organizativa. La Cooperativa Coagropacífico Ltda., utiliza como principal instrumento administrativo la planeación, dirección y control de las actividades a través del Consejo de Administración y el Gerente, quienes son los encargados de planificar las acciones, dirigir su ejecución, realizar las evaluaciones y controles respectivos que permitan corregir situaciones anómalas y de esta manera alcanzar los objetivos establecidos.

Como instrumento contable para su funcionamiento cuenta con la asesoría de un Contador público y el Revisor fiscal, contratada de forma independiente para cada proyecto que se ejecuta.

Está conformada por la siguiente estructura organizativa.

3.4.6.1 Asamblea general. La constituye la reunión de los asociados hábiles, es el órgano máximo de administración de la cooperativa y sus decisiones son obligatorias para todos los asociados, siempre que se hayan adoptado de conformidad con las normas legales, reglamentarias y estatutarias.

Las reuniones de la Asamblea General serán Ordinarias y Extraordinarias. Las ordinarias deberán celebrarse dentro de los tres (3) primeros meses del año calendario para el cumplimiento de sus funciones regulares.

Las extraordinarias podrán celebrarse en cualquier época del año, con el objeto de tratar asuntos imprevistos o de urgencia que no pueden postergarse hasta la siguiente Asamblea General Ordinaria. Las Asambleas Extraordinarias sólo podrán tratar asuntos para los cuales fueron convocados y los que se deriven estrictamente de estos.

3.4.6.2 Consejo de administración. Es el órgano administrativo de la Cooperativa, subordinado a las políticas y directrices de la Asamblea General. Estará integrado por asociados hábiles en número de cinco (5), con sus respectivos suplentes personales, para el periodo de un (1) año pudiendo ser reelegidos o removidos por la Asamblea General. Empieza a ejercer sus funciones una vez sea reconocido e inscrito por el Departamento Administrativo Nacional de Cooperativas.

3.4.6.3 El gerente. Es el representante Legal de la Cooperativa y su órgano de comunicación con los asociados y con terceros. Ejerce sus funciones bajo la inmediata dirección del Consejo de Administración y responde ante este y ante la Asamblea General del cumplimiento de sus funciones y de la buena marcha de la Cooperativa.

Tiene bajo su dependencia a los empleados de la Cooperativa, vigila el cumplimiento de las disposiciones legales, estatutarias y ejecuta los acuerdos y resoluciones de la Asamblea y del Consejo, lo mismo que las disposiciones del Departamento Administrativo Nacional de Cooperativas.

Figura 3. Organigrama de la cooperativa “COAGROPACIFICO LTDA”

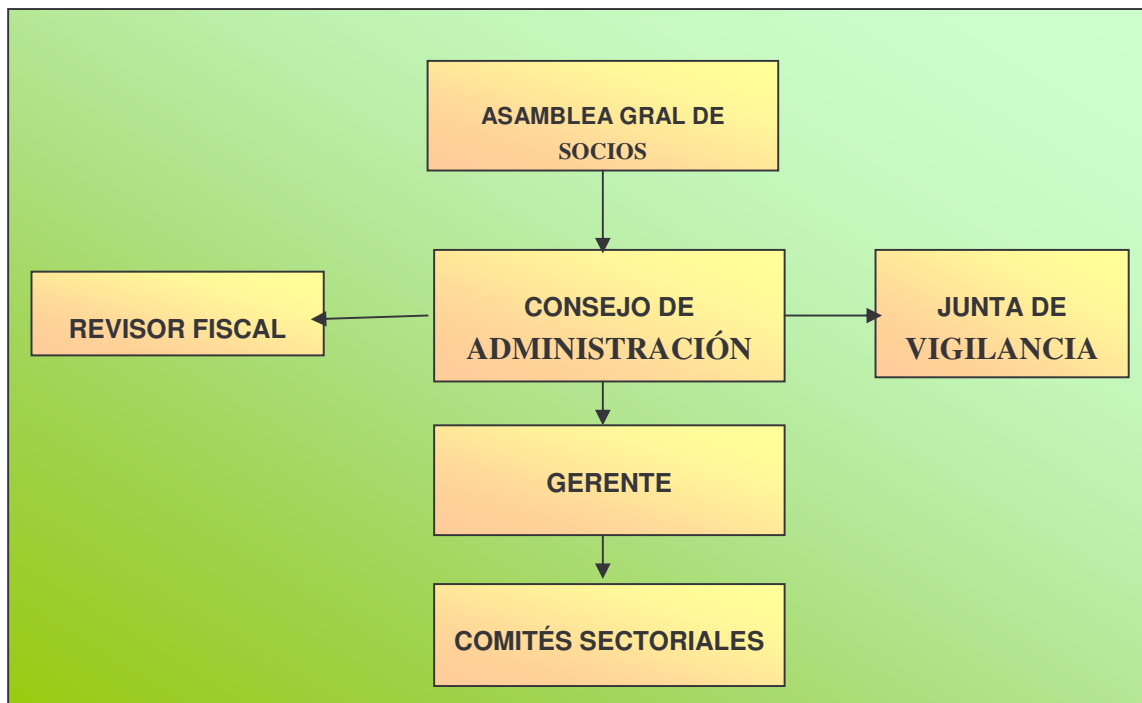

Fuente. Este estudio

3.5 RECOMPAS¹²

Foto 15. Concejos comunitarios



Fuente. Este estudio

¹² ENTREVISTA con Tenorio Federman. Representante Legal recompas. Tumaco: Diciembre de 2008.

3.5.1 Reseña histórica. La corporación red de concejos comunitarios de la costa pacífica sur de Nariño "**RECOMPAS**" es una organización autónoma de derecho privado, de carácter étnico, sin ánimo de lucro, cuya organización y fundamentos se ajustan a la constitución política colombiana, ley 21 de 1991, la ley 70 de 1993 y las leyes generales del estado, con domicilio principal en la ciudad de Tumaco

3.5.1.1 Recompas. Surge como un avance en el proceso iniciado con la promulgación de la ley 70 de 1993 a través del cual se fortalecieron una serie de organizaciones comunitarias de base y de posibilidad la conformación de otras, muchas de las cuales fueron precursoras de los actuales concejos comunitarios.

Una vez conformados y consolidados los concejos comunitarios cuyos territorios colectivos se ubican en jurisdicción de los municipios de Tumaco y Francisco Pizarro, y como fruto de un proceso de integración, hermandad y solidaridad entre estas comunidades, se conforma la red de concejos comunitarios como una organización de segundo nivel que representa la visión de etno-desarrollo de las comunidades afro colombianas de los territorios colectivos.

Un Consejo Comunitario es una organización étnico territorial de comunidades afro colombianas reconocida por el estado colombiano a través de ley 70 de 1993 y el derecho reglamentario 1745 de 1965, encargada de administrar y gobernar un territorio que le ha sido titulado de manera colectiva.

El artículo transitorio 55 de la constitución política de 1991, introduce el tema de los derechos étnicos de las comunidades negras, especialmente el derecho a la territorialidad. La Ley 70 de 1993 reconoce desde el primer artículo, la condición étnica de las comunidades negras de Colombia y en el artículo 5º crea la figura del concejo comunitario como máxima autoridad dentro de los territorios adjudicados de manera colectiva a las comunidades organizadas.

3.5.2 Misión. Recompas tiene la misión de Promover el desarrollo organizacional, económico, ambiental y cultural de las comunidades negras de la costa sur del departamento de Nariño, así como de otras regiones del país con población afro-descendiente.

3.5.3 Visión. Los concejos comunitarios integrados en **RECOMPAS** tendrán en diez años territorios ordenados y zonificados de acuerdo con los usos tradicionales y los ritmos de los ecosistemas naturales, libres de cultivos ilícitos, con una población que convive solidariamente haciendo uso de la autonomía tradicional, la soberanía alimentaria y en completa libertad con los valores propios de su cultura, consolidando de esta manera una dinámica organizativa subregional con posicionamiento y representatividad política en distintos niveles.

3.5.4 Objetivos de recompas:

- Contribuir en el mejoramiento de la calidad de vida de los habitantes de los territorios colectivos de las comunidades negras en el pacifico colombiano y de otras poblaciones s afro-descendientes
- Desarrollar estrategias para la titulación colectiva, defensa y protección de los territorios así como la implementación de propuestas metodológicas aplicadas al desarrollo de la autonomía, la identidad y la organización comunitaria en las comunidades afro colombianas
- Gestionar la aplicación de un modelo de etno-desarrollo como estrategia de crecimiento humano, individual y colectivo entre los habitantes de los concejos comunitarios
- Servir como instancia de interlocución con las instituciones gubernamentales y no gubernamentales del orden local, regional, nacional internacional
- Promover la información de dirigentes comunitarios de tal forma que puedan representar políticamente a sus comunidades y logren gobernabilidad al interior de sus territorios

3.5.5 Principios que rigen la organización:

- Identidad
- Autonomía
- Territorialidad
- Participación
- Etnodesarrollo

3.5.6 áreas de trabajo:

- Área social
- Área productiva
- Área ambiental
- Área jurídica
- Área de industria y comercio
- Área contable

3.5.7 Estructura organizativa:

- Asamblea general
- Concejo de mayores
- Concejo directivo
- Representante legal

- Área técnica
- Área contable

3.6 GLOBAL HUMANITARIA¹³

3.6.1 Descripción. Global Humanitaria trabaja para mejorar la calidad de vida de los niños y las niñas marginados en países de vía de desarrollo por medio de los procesos que unen a los pueblos de diferentes culturas y agrega significado a sus vidas al posibilitar que los niños, sus familias y sus comunidades puedan incrementar su habilidad de participar dentro de sus sociedades y a la vez que se benefician de ellas, promoviendo los derechos e intereses de los niños y las niñas en el mundo.

Global humanitaria tiene unos lineamientos muy importantes que amparan a toda la comunidad vulnerable, su segmento de beneficiarios es general; dándoles mayor prioridad a niños, adolescentes y jóvenes. Esta organización es una de las de mayor reconocimiento y aceptación en el municipio de Tumaco ya que sus principales programas como la seguridad alimentaría y el respaldo ala educación son los que mayor debilidades presentan en nuestra población, es por ello que en compañía de plan internacional son las que mayor impacto generan en la zona, por su presencia, su cobertura, sus programas, su cumplimiento y mayor frecuencia en sus visitas.

3.6.2 Reseña histórica. Su reseña data del mes de octubre de 1.998, fecha en la cual se realiza una visita Organización “familias unidas” a la república de Colombia y especialmente al pacifico sur, como destino el municipio de francisco Pizarro zona urbana y zona rural, quienes llegan a Tumaco y su primer punto de contacto es CORPONARIÑO, donde les brindan todas las disponibilidades para traslado al lugar indicado; viajando consigo la persona que posteriormente decide crear la fundación que hoy conocemos como Global Humanitaria, y se debió precisamente a sus necesidades insatisfecha de salud, de educación, de alimentación y de desarrollo micro empresarial que presenta la localidad. Al regreso a la capital del país se crea la fundación Global Humanitaria en el año 1.998 cuyo presidente es el Señor ANDRÉS TORRES ARGUDO, de Barcelona España

Los que participaron en la constitución fueron:

- ✓ JAVIER FRANCO FERRÁNDEZ
- ✓ ANDRES TORRES ARGUDO
- ✓ ALEJANDO MARTÍN CUEZVA
- ✓ LUIS ALFREDO PUENTES SALDAÑA

¹³ BANGUERA, Julián. Representante legal. Tumaco: análisis de las principales características en el desarrollo de prestación de servicios de la fundación global humanitaria en el pacifico sur colombiano. 2008. 127 Pág.

Los anteriores de nacionalidad española.

Con esta constitución se creó en la ciudad de Bogotá una oficina de recaudos, donde todos los dineros que se reuniera eran con la finalidad de realizar proyectos para beneficiar a las comunidades desfavorecidas del pacífico colombiano; por este entonces se presentó en Colombia el terremoto afectando la población de Armero en el Huila en el año 2.000 y se debió entonces realizar dos frentes de trabajos, el del pacífico sur y el de Armero.

Para el pacífico sur se autorizó al señor FERNANDO ALFONSO, quien llegó por primera vez a Salahonda a tomar fotografías para la realización de apadrinamiento de niños, se tomaron las primeras 1.000 fotos, luego visitó Tumaco donde trabajaba la señora CARMEN DELGADO, FRANCISCO CAMPIÑO, como fotógrafo para tomar 5.000 nuevas fotos en municipio de Tumaco; los primeros lugares en afiliarse fueron: barrio el morrito, la cordialidad, Panamá, unión victoria, obrero, viento libre y el Carmelo y posteriormente las escuelas públicas de Tumaco en escolaridad primaria: (Terminal marítimo, Luís Irisar Salazar, el morrito, la florida, la cordialidad y Exporcol)., En estas jornadas de apadrinamiento participaron los señores: CIRO D.ALEMAN, FERNANDO ALFONSO, CARMEN DELGADO, CARMEN PARTRIA ORTIZ Y FRANCISCO CAMPIÑO y para realizar el trabajo se contactaron con los presidentes de las diferentes juntas de acciones comunales.

Posteriormente el señor Alfonso, establece contacto con el JULIAN BANGUERA COLORADO, para la formulación de proyectos para presentar a España y con ello beneficiar a las comunidades afiliadas, se empieza otra nueva zona de apadrinamiento de niños corregimiento de san Sebastián de belalcazar. Ya para el año 2000 en el mes de marzo, se recibe visita de España del Doctor ANDRES TORRES (presidente global Humanitaria), Doctora SANDRA FARIETTA (Esposa) y doctora MIRIAN VARELA (madre de Sandra Farietta), es cuando se visita Salahonda, se entregan los primeros regalos de los socios españoles y se empieza con el primer proyecto el llamado "Rincones de aseo". Para el 01 del mes de abril del mismo año, se abre oficina en la ciudad de Tumaco, ubicada en la calle Mercedes en el edificio Vargas. Y se empieza con toda la entrega oficial de los proyectos en acción para el municipio de Tumaco (dotación de utensilios escolares para las escuelas: pantano de Vargas, Luís irisar Salazar, el Morrito, Florida, La cordialidad, Exporcol, Terminal Marítimo, Inmaculada concepción, Unión Victoria, Viento Libre, Panamá Herrera, Buenos Aires, R.M Bischoff e Iberia del municipio de Tumaco).

En las afiliaciones que se realizaron en el pacífico sur también tuvieron lugar en el municipio del hormiguero en Cali (Valle), este municipio no se pudo sostener debido al bajo número de afiliados.

Hoy, contamos con cuatro municipios afiliados; Charco, Mosquera, Salahonda o Francisco Pizarro y Tumaco, con proyecciones a todos los municipios del pacifico sur de Colombia.

Global humanitaria es una organización no gubernamental sin animo de logro que trabaja para mejorar las condiciones de vida de las poblaciones mas desfavorecidas de América latina, sino también de Asia y África, (Colombia, Perú, Bolivia, Nicaragua, Guatemala, la india, Camboya y Nepal), y está inscrita en la dirección general de derechos y entidades jurídicas del departamento de justicia de la generalitat de Cataluña, con fecha 2 de noviembre de 1.999, con el numero 22695 del registro de asociaciones de la generalitat.

Global Humanitaria trabaja en los países en vías de desarrollo y da especial prioridad a aquellos con mayores carencias de la población infantil. Los lugares donde la organización desarrolla su actividad se eligen mediante un estudio pormenorizado en el que la población local participa activamente, de este modo aumenta la implicación de los beneficiarios de los proyectos y disminuye el riesgo de interferencia cultural.

Global Humanitaria actúa con personalidad jurídica propia en algunos países. En el resto trabaja con organizaciones locales de probada capacidad y honestidad. En todos los países se trabaja de acuerdo a las leyes y se mantienen relaciones con las Administraciones involucradas.

3.6.3 Misión. Global humanitaria es una organización no gubernamental sin animo de lucro que trabaja para mejorar las condiciones de vida de las poblaciones mas desfavorecidas. El primer beneficiario es la población infantil

3.6.4 Visión. Global Humanitaria aspira a ser reconocida como una organización competente en el desarrollo de actividades de defensa de los derechos humanos y de educación en valores que los sustenten.

Su visión es la de un mundo en que la niñez pueda desarrollar todo su potencial, en sociedades que respeten los derechos y la dignidad de las personas, basándose en el concepto de desarrollo integral sostenible y la población de cada comunidad se implique en ellos.

3.6.5 Principios de actuación:

- ✓ Respeto a los valores y principios democráticos, Igualdad, Libertad y solidaridad.
- ✓ Sostenibilidad técnica y cultural en la ejecución de proyectos de desarrollo.
- ✓ Profesionalidad en la actuación técnica y social.

- ✓ Dirección local en el diseño, ejecución y mantenimiento de actividades de cooperación.
- ✓ Descentralización en la toma de decisiones.
- ✓ Colaboración con todos los agentes implicados en el desarrollo: particulares, administraciones públicas, empresas y organizaciones de la sociedad civil.
- ✓ Servicio. Dirigimos los recursos de nuestra organización en función de la satisfacción de nuestros socios.

3.6.6 Sectores de trabajo:

3.6.6.1 Educación. La educación es la base que sustenta el desarrollo de cualquier sociedad; uno de los factores de discriminación más importantes es la imposibilidad de acceder a una formación educativa digna.

La falta de espacios y de centros educativos, las malas condiciones de estos centros y la falta de material escolar son algunos de los principales problemas con los que se encuentran los menores en su proceso educativo. Por otro lado, los niveles de pobreza en los que viven muchas familias obligan a los hijos a trabajar desde muy temprana edad, lo que les imposibilita el acceso a la escuela.

La fundación Global Humanitaria, es consciente de esta problemática y para atender a la demanda que tiene la zona en la que habitan nuestros niños, se han creado mecanismos de financiación y cofinanciación que permitan atender estas falencias.

3.6.6.2 Nutrición. Para mejorar la situación nutricional de sus afiliados, la fundación global humanitaria viene participando con programas de alimentación complementaria en 54 escuelas públicas de los municipios de Tumaco, Francisco Pizarro, Mosquera y el Charco.

En estas escuelas se inicio el proceso de vigilancia alimentaría y nutricional de todos los niños apadrinados a través del SISVA que es una herramienta que permite identificar grupos de riesgos nutricional, pues guarda una estrecha relación con el ingreso económico, el nivel de vida, el nivel de educación, las condiciones sanitarias y en general las disponibilidad de bienes y servicios a que tengan accesos las poblaciones.

El objeto de este programa es describir el esta nutricional de la población infantil apadrinada, su magnitud, trascendencia y la identificación de grupos o de zonas de mayor riesgo con sus principales factores causales, orientando la atención del niño de acuerdo con la evaluación de su estado nutricional.

3.6.6.3 Salud. La pobreza y las malas condiciones higiénicas derivadas de ella, son las principales causas de enfermedades en las poblaciones donde trabaja la Fundación Global Humanitaria.

Por tal motivo considera fundamental conocer el estado real de los niños apadrinados, para lo cual pone en marcha programas integrales de Salud, que permiten detectar las carencias de los niños a través de su atención en distintas áreas: salud auditiva, visual, bucal, medicina general y nutrición. Adicionalmente, con el fin de disminuir el riesgo de enfermedades infecto contagiosas, la desparasitación y saneamiento básico.

3.6.6.4 Equipamiento comunitario. La concertación y la cooperación son la base de los proyectos exitosos, para lograrlo, la fundación Global Humanitaria, ha venido estableciendo alianzas estratégicas, que favorezcan la implementación de macroproyectos de beneficio para toda la comunidad, es el caso de los proyectos: Planta desalinizadora de agua potable para el municipio de Mosquera, Energía fotovoltaica para la comunidad San Sebastián de Belalcazar y acueducto por sistema de apropiación de agua subterránea para la misma comunidad.

3.6.6.5 Desarrollo productivo. La falta de posibilidades de trabajo genera que multitud de personas padezcan pobreza, miseria y marginación. Por ello es importante implantar actividades productivas que no solo contribuyan en el salario perfecto, sino que además, sirvan de estímulo a otras iniciativas y actitudes económicas. Para ello, se debe tener siempre en cuenta la formación y la capacitación del personal así como los sectores productivos de mayor demanda. En este sentido, global humanitaria destaca los siguientes objetivos:

-En los proyectos de ámbito rural se hace hincapié en el fomento de la actividad agrícola y ganadera: instalación de huertos familiares, establecimiento de granjas, repoblación forestal, etc. Además, estas actividades se completan con el apoyo a la comercialización de la producción.

-En los proyectos de ámbito urbano, las actuaciones están dirigidas al fomento de la inserción laboral en las actividades productivas características de estas zonas urbanas.

-Apoyo a microempresas de carácter familiar y/o comunal.

3.6.6.6 Información y eventos. Se refiere a actividades relacionadas con la libre recreación y el esparcimiento a afiliados donde se conmemoran diferentes festividades nacionales e internacionales como: día de los niños y navidad.

3.6.6.7 formación y capacitación. Con la finalidad de propiciar a los habitantes de las zonas objetos de cooperación el acceso a puestos de trabajo bajo igualdad

de condiciones y contribuir, con sus conocimientos, al desarrollo de la comunidad; la organización se plantea los siguientes objetivos:

- Establecer programas de orientación familiar que contribuyan a paliar los problemas de género e infancia.
- Desarrollo de programa de educación no formal y capacitación en oficios, así como la puesta en marcha de talleres ocupacionales con el propósito de dar salida laboral a los destinatarios.
- Cursos de formación sobre nutrición, pautas para dietas alimentarias, mejores condiciones higiénicas, etc.
- Promover y reforzar la organización de la comunidad por medio de estrategias de formación impartidas a los dirigentes comunales y a la población en general.

3.6.6.8 Estructura administrativa. Los órganos de administración y representación de la Fundación son:

Cuadro 2. Estructura administrativa

• Asamblea General de Socios.	• Junta Directiva.
• Presidente de Junta Directiva.	• Vicepresidente Junta directiva.
• Gerente General.	• Subgerente.
• Representante Legal.	

Fuente: Coordinador Global Humanitaria Tumaco

Figura 4. Organigrama global humanitaria

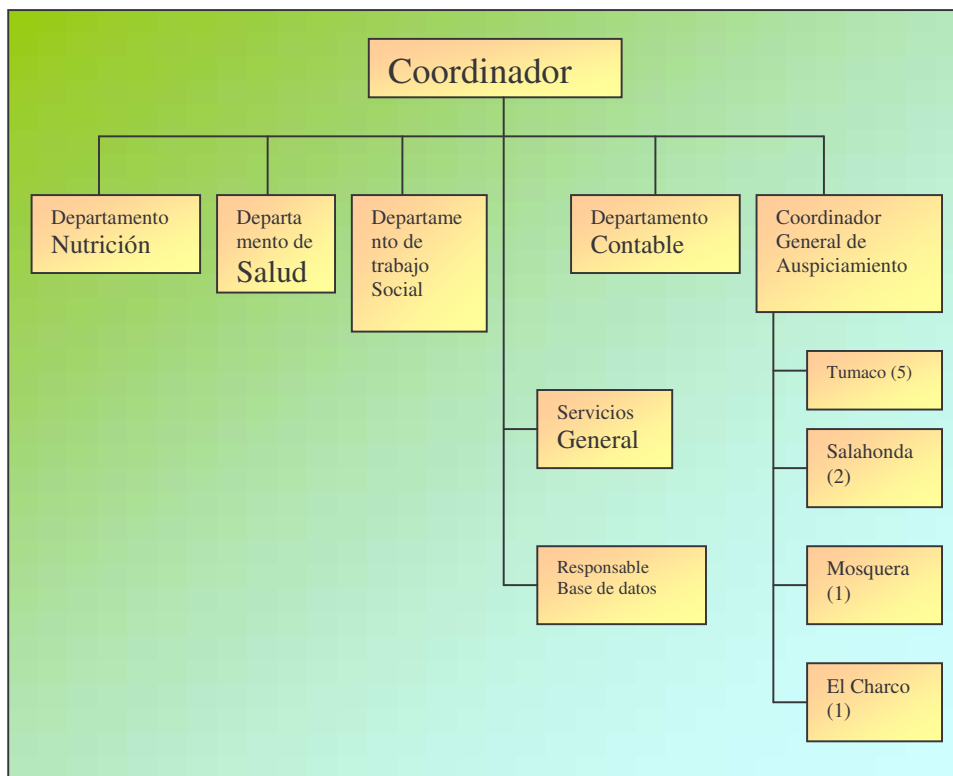

Fuente. Este estudio

3.7 PLAN INTERNACIONAL¹⁴

3.7.1 Descripción. PLAN es una organización internacional de desarrollo comunitario con enfoque en la niñez sin afiliación religiosa, política o gubernamental para conseguir mejoras a largo plazo en la calidad de vida de los niños y las niñas marginadas, sus familias y comunidades en países en desarrollo.

PLAN trabaja en aproximadamente 60 países alrededor del mundo y 1.2 millones de niñas, sus familias y comunidades.

3.7.2 reseña histórica. Plan fue fundada en 1937. En esa época ayudo a millones de niños de todo el mundo. Plan a crecido y se ha desarrollado, pero algo no ha cambiado-nuestro compromiso para ayudar a que todos los niños logren su pleno potencial.

¹⁴ LÓPEZ, Magnolia. Funcionaria plan Tumaco. Plan Internacional Colombia. 2008. Disponible en: <http://www.plan-international.org.co/>

En la década de los sesenta plan se expande hacia Sudamérica agregando programas en Colombia y en su costa pacífica, principalmente en los municipios de Tumaco y Francisco Pizarro que son una de las zonas con mayor población vulnerable existente en Colombia

3.7.3 Misión. La misión de plan trabajar por lograr mejoras duraderas en la calidad de vida de niños y niñas marginadas en países en vía de desarrollo por medio de un proceso que une a los pueblos de diferentes culturas y agrega significado y valor a sus vidas.

3.7.4 Visión. La visión es la de un mundo en que la niñez pueda desarrollar todo su potencial en sociedades que respeten los derechos y la dignidad de las personas.

3.7.5 Enfoque: Desarrollo Comunitario centrado en la niñez. Es un enfoque en el que los niños, las niñas, sus familias y comunidades son los dueños de los procesos de desarrollo que afectan a la niñez, donde PLAN es un facilitador para que adquieran habilidades y capacidades para la gestión y solución de sus problemas

- ¿Cómo se implementa?

- Realización de diagnóstico comunitario participativo (niños, niñas, adultos y comunidad).
- Elaboración del Plan de desarrollo comunitario
- Gestión del Plan de desarrollo comunitario
- Concertación: niños - comunidad – instituciones
- Ejecución de proyectos acordados

3.7.6 Programas. En Colombia PLAN centra su acción en cinco sectores de población con quienes desarrollan programas en diferentes ámbitos:

3.7.6.1 Niños menores de cinco años:

- **Objetivo:** reducir las tasas de morbilidad y mortalidad infantil y aumentar la cobertura y calidad de la educación preescolar.

- **Cómo se logra:** con la construcción de baterías sanitarias, instalación de tanques de agua para las familias, construcción de acueductos, talleres de capacitación ambiental y de higiene, jornadas de vacunación y capacitación en la prevención de enfermedades infantiles incluidas el dengue y la malaria. Apoyando a los hogares de bienestar, Fami, hogares infantiles y preescolares en: capacitación, dotación y adecuación.

3.7.6.2 Niños en edad escolar:

- **Objetivo:** aumentar la cobertura, mejorar la calidad de la educación primaria y prevenir el maltrato y el abuso infantil.

- **Cómo se logra:** con la construcción y reparación de escuelas, construcción de letrinas escolares, entrega de material didáctico capacitación a docentes y comunidad educativa.

3.7.6.3 Adolescentes:

- **Objetivo:** reducir el riesgo de consumo de drogas, prevenir el embarazo precoz, mejorar la calidad de la educación y ser constructores de paz.

- **Cómo se logra:** con la asesoría en la elaboración de proyectos educativos institucionales escolares y la capacitación vocacional, en salud sexual y reproductiva, en resolución pacífica de los conflictos y en la promoción de estilos de vida saludables. Con la construcción mantenimiento y reconstrucción de colegios.

3.7.6.4 Mujer, familia y comunidad:

- **Objetivo:** prevenir la violencia intrafamiliar, fomentar prácticas adecuadas en la salud sexual, mejorar el nivel de educación y generar comportamientos solidarios.

- **Cómo se logra:** con capacitación sobre planificación familiar, salud sexual y reproductiva, prácticas para mejorar la relación de pareja y la promoción de los derechos del niño, niña y la mujer.

3.7.6.5 Desplazados:

3.8 ALDEAS INFANTILES SOS COLOMBIA¹⁵

3.8.1 Reseña histórica. Aldeas Infantiles SOS Colombia desarrolla desde 1969 en el país un modelo de protección de los niños y niñas en riesgo social basado en el cuidado familiar. El Centro Social Tumaco, inició actividades en febrero de 2006. Surge para dar atención a niños y niñas de familias vulnerables y en riesgo de abandono, y para suplir las necesidades de estimulación, nutrición, refuerzo escolar, desarrollo de su creatividad y de movilización alrededor de la defensa de sus derechos. Actualmente atiende 300 niños y niñas y 223 familias.

¹⁵ ENTREVISTA con Piedad Angulo. Directora aldeas infantiles SOS Colombia. Tumaco: Diciembre de 2008.

3.8.2 Descripción. Aldeas Infantiles SOS Colombia es una organización Internacional, comprometida con niños, niñas y jóvenes en situaciones de riesgo que crea y fortalece familias para que los protejan, mejoren su calidad de vida y propicien su desarrollo integral.

Su trabajo lo realiza en el marco de los derechos, la equidad de género y el desarrollo humano sostenible.

Aldeas infantiles SOS hace parte de la alianza por la niñez y miembro de SOS kinderdorf internacional. Crea familias para niños y niñas necesitados, los apoyamos a formar su propio futuro y participamos en el desarrollo de sus comunidades. Cada niña y cada niño pertenecen a una familia y crece con amor, respeto y seguridad.

3.8.3 Misión. Su misión es “crear y fortalecer familias para niños y niñas necesitados, apoyarles a formar su propio futuro y cooperar con el desarrollo de sus comunidades”. Con este propósito ha diseñado y validado tres estrategias:

- Fortalecimiento Familiar: Estrategia dirigida a fortalecer la capacidad de las familias de niños y niñas expuestos a condiciones de pobreza, explotación u otras situaciones en las que su familia biológica no está en capacidad de garantizar eficientemente sus derechos. Con esta finalidad se implementan programas como Centros Sociales, Centros Comunitarios y Programa Agroecológico Rural
- Acogimiento Familiar: Estrategia dirigida a niños y niñas que han perdido la protección de sus padres y que requieren de una atención inmediata mediante un programa denominado Aldea Infantil
- Formación: Esta estrategia brinda la posibilidad a niños, niñas y jóvenes de muy escasos recursos de acceder a estudios de primaria, secundaria y formación técnica como pilar fundamental en su desarrollo.

3.8.4 Visión. Cada niño y niña pertenece a una familia t crece con amor, respeto y seguridad.

3.8.5 Nuestros valores:

- AUDACIA: Actuamos
- COMPROMISO: Cumplimos nuestras promesas
- CONFIANZA: Creemos en cada persona
- RESPONSABILIDAD: Somos socios fiables

3.8.6 Política de calidad. Aldeas infantiles SOS Colombia esta comprometida con los niños, niñas y jóvenes en su condición de riesgo, creando y fortaleciendo familias que los protejan, mejoren su calidad de vida y propicien su desarrollo integral desarrollando programas de educación formal y técnica, para que sean individuos auténticos, autónomos, solidarios y capaces de asumir responsabilidades en la construcción de una nueva sociedad.

Realiza su trabajo en el marco de los derechos, la equidad de género y el desarrollo humano sostenible.

Asegura altos estándares de calidad a través del mejoramiento continuo en los procesos pedagógicos, administrativos y de desarrollo del equipo humano para alcanzar los resultados esperados por la organización y generar un alto impacto social.

3.8.7 Análisis. Todo lo expresado anteriormente se aplica a nivel nacional, en lo que concierne a Tumaco y según las investigaciones hechas esta organización por medio de su centro social tiene un impacto discreto, debido a su relativo trabajo que no ha ocasionado muchos comentarios; sus programas basados en la atención a niños vulnerables son muy buenos y necesarios en esta zona con problemas de descomposición social y maltrato infantil pero el conocimiento, la participación y el interés que tienen las personas en estos es poco, y así es difícil cumplir con el trabajo y las metas trazadas; no dejemos de lado la falta de gestión y de importancia de parte de sus directivos a nivel nacional por la sede ubicada en este municipio, no fortaleciéndola con la mayor presencia de programas, agentes actores de su misión y una estimulación extra a la comunidad.

3.8.8 Desempeño:

3.8.8.1 Proyectos:

- Fortalecimiento social y comunitario
- Plan de mejoramiento en los servicios sociales básicos de la familia
- educación Para la primera infancia
- Protección para niños huérfanos y abandonados

3.8.8.2 Actividades:

- Formación empresarial con la mujer
- Reciclaje con las familias
- Acrecentamiento de los valores de la familia
- Huertas caceras atreves del reciclaje para la implementación de productos hortícolas para la familia
- Formaciones en derechos de los niños por medio de comisaria de familia y policía nacional Juzgado de familia

3.9 PROYECTO ADAM – MONTEBRAVO

3.9.1 Reseña histórica. El proyecto manejo forestal en la Costa Pacífica de Nariño del plan nacional de desarrollo alternativo, financiado por la oficina de las Naciones Unidas contra la droga y el crimen –UNODC-AD-COL-03-H70, con recursos de la agencia de cooperación de los Estados Unidos USAID y el gobierno de Colombia y ejecutado por la organización de las Naciones Unidas para la agricultura y la alimentación FAO UNO-COL-303-DCP con una duración en su fase piloto a 26 meses, inicia actividades de campo en el municipio de Tumaco, en junio del 2004, luego de un proceso de concertación, ajuste y aprobación comunitaria a través de la red de concejos comunitarios del Pacífico Sur RECOMPAS, organización que agrupa a 14 concejos comunitarios de los municipios de Tumaco y Francisco Pizarro.

Se han adelantado diversas actividades en forma directa relacionadas con los distintos componentes del proyecto en 3 concejos comunitarios y de manera coordinada con la red de concejos comunitarios RECOMPAS entre otros territorios colectivos, logrando niveles significativos de compromiso y participación comunitaria desde el fortalecimiento de los canales de comunicación -acción entre las comunidades y el equipo técnico executor FAO, en coordinación interinstitucional con las distintas entidades presentes en la zona.

3.9.2 Misión. Proporcionar las condiciones para el manejo racional de los recursos forestales y el mejoramiento de la seguridad alimentaria a nivel de concejos comunitarios con un impacto inmediato en la economía y bienestar familiar, con el fin de disminuir la dependencia económica creciente de la producción de cultivos ilícitos.

3.9.3 Visión. Áreas boscosas bajo planes de ordenación, manejo de aprovechamiento forestal sostenibles implementados y apropiados.

Organizaciones y asociaciones empresariales forestales comunitarias e instituciones locales y regionales capacitadas y fortalecidas en procesos de planificación y acción forestal. Cadenas de comercialización de productos forestales y agroforestales provenientes de planes de manejo sostenibles, ubicados en los mercados nacionales por las asociaciones.

Seguridad alimentaria y dietas nutricionales mejoradas; uso de recursos alimenticios, sistemas y prácticas de producción agroforestal tecnificada.

Sistema de seguimiento y monitoreo permanente, articulado a un SIG, generando la información necesaria para el análisis, planeación, ejecución y evaluación de acciones.

3.9.4 Objetivo estratégico. Acompañar mediante acciones integrales de desarrollo alternativo, el fortalecimiento de la estructura institucional que las comunidades étnico-territoriales han desarrollado para el manejo y gobierno del territorio y la puesta en marcha de sus Planes de Vida en los Ríos Mejicano, Chagüí y Rosario en el Municipio de Tumaco.

3.9.5 Componentes. Para el logro de los objetivos propuestos resultados esperados, en los distintos aspectos de intervención del proyecto, este se ha organizado en cuatro componentes.

3.9.5.1 Articulación de la cadena productiva forestal. Resultando en la elaboración, aprobación e implementación de planes de manejo forestal sostenible en los concejos comunitarios seleccionados, incrementando los niveles de eficiencia y eficacia a lo largo de los procesos de manejo silvicultura, aprovechamiento forestal y transformación primaria in-situ, ajustados a Standard de calidad de mercados y generando alternativas de comercialización.

3.9.5.2 Fortalecimiento organizacional. Resultando en el fortalecimiento socio empresarial y conformación de empresas o asociaciones forestales y en el mejoramiento de las condiciones socioeconómicas, cadenas de comercialización, manejo de mercados nacionales para productos agroforestales y etno-desarrollo.

3.9.5.3 Diversificación agropecuaria y seguridad alimentaria. Resultando en la optimización de los sistemas tradicionales de producción, mejoramiento de la dieta alimentaria, poscosecha, agroindustria, fondos rotatorios para iniciativas productivas técnicas, socio-económicas y ambientalmente viables y demostración de nuevas prácticas o cultivos ilícitos agroforestales.

3.9.5.4 Monitoreo y evaluación. Resultando en el establecimiento de un sistema de monitoreo y evaluación que genera información para el análisis permanente del progreso e impactos del proyecto, en relación a los indicadores de base de cada uno de los componentes, articulado al establecimiento de un sistema de información geográfica (SIG).

3.9.6 Estrategias. La implementación involucra varias herramientas estratégicas participativas, enfocadas a la sostenibilidad futura de las diferentes intervenciones del proyecto, entre ellas: Participación comunitaria y equitativa, formación de recursos humanos, coordinación interinstitucional, fortalecimiento organizacional.

3.9.7 Programas:

- Fortalece procesos organizativos comunitarios.
- Legitima la ley 70: consiste en fortalecer estancias del gobierno con los concejos comunitarios.

- Fortalece cultivos de cocotero, cacao.
- El aprovechamiento forestal sostenible.
- Apoya a grupo de mujeres artesanas y concheras.
- Mejoramiento de 1200 hectáreas de cacao.
- Aprovechamiento forestal en 3 planes de manejo forestal sobre superficie de cerca de 20000 hectáreas.

3.10 OTRAS ONG'S EN TUMACO

En Tumaco, además de las anteriores, existen un sin números de ONG's que ofrecen programas intermitentes y desarticulados para beneficio de la comunidad. Entre las más relevantes podemos mencionar: Consejo Noruego, ACNUR, OIM, Eco-fondo, entre otras.

4. PROGRAMAS DESARROLLADOS POR LAS ONG´S EN TUMACO

4.1 CRUZ ROJA COLOMBIANA-SECCIONAL (NARIÑO-TUMACO)

4.1.1 Actividades de la cruz roja colombiana seccional Tumaco:

- ✓ Desarrollar y promover actividades en el área de atención primaria en salud y de servicios medico – asistenciales.
- ✓ Formular, cooperar, verificar la ejecución de programas de desarrollo, cooperación y bienestar comunitario en beneficio de la población más vulnerable.
- ✓ Difundir, enseñar, divulgar y promover el cumplimiento del DIH y DDHH
- ✓ Promover los principios fundamentales y los valores humanitarios del MICRMLR.

4.1.2 Áreas de la cruz roja colombiana seccional Tumaco:

- ✓ Salud
- ✓ Socorro nacional
- ✓ Doctrina y protección
- ✓ Docencia
- ✓ Financiación
- ✓ Director ejecutivo general

4.1.3 Programas desarrollados por la cruz roja colombiana seccional Tumaco:

Cuadro 3. Programas Cruz Roja 2002 – 2008

PROGRAMAS/2002-2008	BENEFICIARIOS C/AÑO	MONTO C/AÑO
Atención a la población vulnerable (CRC-CRF)	12000 personas aprox.	U\$ 8'000.000 aprox.
Educación comunitaria para la prevención y atención de desastres	500 personas aprox.	\$ 5'000.000 aprox.
Servicio social (programa estudiantil)	30 estudiantes aprox.	\$ 1'000.000 aprox.
Capacitación a la comunidad en derecho humanitario	100 personas aprox.2008	\$ 1'000.000 aprox.
Planes escolares (proyectado)	proyectado	proyectado

Fuente: ENTREVISTA con Norman Caicedo. Coordinador Socorristas. Tumaco: Diciembre de 2008.

La cruz roja colombiana seccional Nariño-Tumaco ejecuta programas estándar, es decir líneas de acción, con igual número de beneficiarios para todos los años; a diferencia de la financiación que varía dependiendo del convenio o la entidad cofinanciadora.

Gráfica 1. Nivel de aceptación de cruz roja seccional Tumaco.

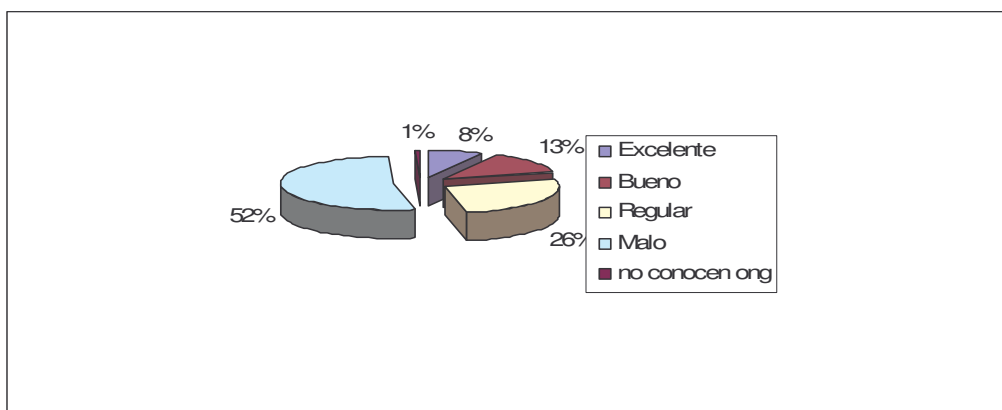

Fuente. Este estudio

Tomando la inferencia que hace la muestra encontramos sobre el total de la población encuestada encontramos que de 10 personas encuestadas 3 asegura que la ONG tiene un nivel de aceptación regular, 1 persona aseguran que la ONG tiene un nivel de aceptación excelente, 5 persona aseguran que la ONG tiene un nivel de aceptación malo y 1 persona consideran que la ONG tiene un nivel de aceptación bueno y ninguna persona dice no conocerla.

4.2 CORDEAGROPAZ

4.2.1 Proyectos, convenios y contratos suscritos por cordeagropaz

Cuadro 4. Programas Cordeagropaz 1999 – 2007

ENTIDAD	PROGRAMAS/1999-2007	MONTO VR. TOTAL	FECHA INIC	FECHA FIN.
Instituto Interamericano de Cooperación para la Agricultura - IICA	CN -3052/98 – DRI -0015/99 Contrato de Cooperación Técnica Suscrito entre El Instituto Interamericano de Cooperación para la Agricultura –IICA y la Corporación para el Desarrollo Agro empresarial de Tumaco Cordeagropaz.	\$369.000.000,00	2 Junio /1999	21 Oct/2000
Corporación Para el Desarrollo de las Microempresas	Apoyo para el fortalecimiento organizativo y empresarial de Pequeños Palmicultores en el Municipio de Tumaco.	\$97.400.000,00	Feb/00	Dic/00
Banco Agrario	Convenio de Fortalecimiento y Apoyo con Recursos de Crédito para la Organizaciones Asociativas en Proyectos Productivos de Palma Africana y Programas Agropecuarios, Entre el Banco Agrario de Colombia S.A. y la Corporación para el Desarrollo Agro empresarial de Tumaco – CORDEAGROPAZ.	\$16.600.000.000,00	31 Mayo /2000	

ENTIDAD	PROGRAMAS/1999-2007	MONTO VR. TOTAL	FECHA INIC	FECHA DE FIN.
Municipio de Tumaco	Convenio de Fortalecimiento Institucional y Montaje de un Vivero de Palma Aceitera Sucrito entre el Municipio de Tumaco y la Corporación para el Desarrollo Agroempresarial de Tumaco – CORDEAGROPAZ.	\$110.000.000,00	6 Abril /2000	6 Dic /2000

Departamento Administrativo de la Presidencia de la República - Fondo de Inversión para la Paz FIP.	Convenio de Cooperación 1726/01 Suscrito entre el Departamento Administrativo de la Presidencia de la República – Fondo de Inversión para la Paz, la Asociación de Agricultores del Mira (AGROMIRA) y Corporación para el Desarrollo Agro empresarial de Tumaco – CORDEAGROPAZ. Logrando la siembra de 373 hectáreas de palma.	\$656.480.00 0,00	23 Nov/2001	20 Dic/2004
Departamento Administrativo de la Presidencia de la República - Fondo de Inversión para la Paz FIP.	Convenio de Cooperación 1727/01 Suscrito entre el Departamento Administrativo de la Presidencia de la República – Fondo de Inversión para la Paz, la Asociación de Agricultores del Mira (AGROPALCAR) y Corporación para el Desarrollo Agro empresarial de Tumaco – CORDEAGROPAZ. Logrando las siembra de 508 hectáreas de palma.	\$894.080.00 0,00	23 Nov/2001	20 Dic/2004

ENTIDAD	PROGRAMAS/1999-2007	MONTO VR. TOTAL	FECHA INIC	FECHA DE FIN.
Departamento Administrativo de la Presidencia de la República - Fondo de Inversión para la Paz FIP.	Convenio de Cooperación 1728/01 Suscrito entre el Departamento Administrativo de la Presidencia de la República – Fondo de Inversión para la Paz, la Asociación de Agricultores del Mira (ASOPALMIRA) y Corporación para el Desarrollo Agro empresarial de Tumaco – CORDEAGROPAZ. Logrando la siembra de 119 hectáreas de palma.	\$209.440.00 0,00	23 Nov /2001	20 Dic/2004
Contrato de Cooperación No. 0479 de 2003 Recursos Convenio 20-021/00 OEI- Presidencia de la República – Fondo de Inversión para la Paz A.C.No.DS: 001724.	Contrato de Cooperación No. 0479 de 2003 Recursos Convenio 20-21/00 OEI- Presidencia de la República – Fondo de Inversión para la Paz A.C.No.DS: 001724, Asociación de Agricultores Zona de Cajapí –AGROCAJAPI y la Corporación para el Desarrollo Agro empresarial de Tumaco CORDEAGROPAZ. Logrando la siembra de 250 hectáreas de palma.	\$478.500.00 0,00	12 Junio /2003	6 Octubre /2005
Contrato de Cooperación No.	Contrato de Cooperación No. 0480-03 de 2003 Recursos	\$478.500.00 0,00	12 Junio /2003	6 Octubre

0480-03 de 2003 Recursos Convenio 20-021/00 OEI- Presidencia de la República – Fondo de Inversión para la Paz A.C.No.DS: 001725, Asociación de Agricultores Zona Estuarina – AGROMARES y – CORDEAGROPAZ. Logrando la siembra de 250 hectáreas de palma.				/2005
ENTIDAD	PROGRAMAS/1999-2007	MONTO VR. TOTAL	FECHA INIC	FECHA DE FIN.
GRA -014-04-064-01 Cordeagropaz Siembra de 3.054 Hectáreas de árboles de palma Africana en la Municipalidad de Tumaco Departamento de Nariño.	GRA -014-04-064-01 Cordeagropaz Siembra de 3.054 Hectáreas de árboles de palma Africana en la Municipalidad de Tumaco Departamento de Nariño.	\$2.487.248.592,00	4 sep/04	Sep/04/08
Convenio Interinstitucional de Colaboración No. 208 -04 - Ecopetrol S.A, Gobernación de Nariño y Cordeagropaz	Manejo Integral del Recurso Piangua con 19 grupos de concheros de los Municipios de Tumaco y Francisco Pizarro.	\$405.050.000,00	3 Dic /2004	3 dic /2006
INCODER	Convenio de Cooperación Técnica Suscrito entre el Instituto Colombiano de Desarrollo Rural – INCODER, y la Corporación para el Desarrollo Agro empresarial de Tumaco “CORDEAGROPAZ”, para el Manejo Integral del Recurso Piangua (Anadara similis y Anadara Tuberculosa) A través de Unidades Productivas con los Concheros del Municipio de Tumaco.	\$35.000.000,00	Nov/2004	Enero/2005
IICA – Ministerio de Agricultura – CORDEAGROPAZ	Adelantar la Secretaría Técnica del Cacao y Palma en la Región del Sur Occidente Colombiano.	\$13.750.000	1 de abril/05	28 feb/06

ENTIDAD	PROGRAMAS/1999-2007	MONTO VR. TOTAL	FECHA INIC	FECHA DE FIN.
Contrato No. 028 /2005 convenio IICA – INCODER – CORDEAGROP AZ	Apoyo proyecto Manejo Integral del Recurso Piangua en Tumaco.	\$7.000.000,00	27 julio/05	31 enero /06
IICA – Ministerio de Agricultura – CORDEAGROP AZ	Adelantar la Secretaría Técnica del Cacao y Palma en la Región del Sur Occidente Colombiano.	\$16.968.000,00	18 mar/06	28 feb/07
Contrato 234/2006 Derivado del Convenio 002 /2006 IICA – INCODER- CORDEAGROP AZ	Avanzar en el proceso de aprovechamiento integral del recurso Piangua, fortaleciendo la implementación de prácticas de explotación racional en 57 hectáreas de bosque.	\$70.000.000,00	10 jul/06	31 jul/07
Convenio de Colaboración Interadministrativo No. 154-06 – ECOPETROL S.A. GOBERNACION DE NARIÑO y CORDEAGROP AZ	Ejecución de la segunda fase del Proyecto Manejo Integral del Recurso Piangua con 23 grupos de concheros de los Municipios de Tumaco y Francisco Pizarro.	\$416.978.489,00	26 dic/06	26 mar/08
ARD-ADAM-GL-040-C-014- CORDEAGROP AZ-Subcontrato de Precio Fijo	Fortalecimiento del proceso organizativo y de comercialización de las concheros de los Consejos Comunitarios de los Ríos Chagüí, Mejicano y Rosario	\$119.735.000,00	30 abril/07	29 abril/07
INCODER- CORDEAGROP AZ No.00093	Proyecto de renovación y siembra de 500 has de cacao en cinco núcleos de producción del Municipio de Tumaco	\$780.000.000,00	5 de julio/07	31 dic/07

ENTIDAD	PROGRAMAS/1999-2007	MONTO VR. TOTAL	FECHA INIC	FECHA DE FIN.
Convenio Donación MIDAS-P.C.I.-0175-07-G-033	Renovación y Siembra de 2.000 has de cacao en cinco núcleos de producción en el Municipio de Tumaco.	\$251.000.000,00	30 de oct/07	31 dic/07
Convenio Donación MIDAS-P.C.I.-0175-07-G-015	Apoyo para el proyecto de siembra de 3.053 has de palma en el Municipio de Tumaco.	\$120.690.438,00	30 de oct/07	31 dic/07
PLAN INTERNACIONAL - CORDEAGROPAZ	Desarrollo de Oportunidades de Empleo y Generación de Ingresos Para Población Vulnerable en Tumaco – Nariño”	\$98.400.000	22 de mayo/08	22 Agosto/08

Fuente: GARCÍA, Rodrigo. Funcionario Cordeagropaz. Tumaco.

Gráfica 2. Nivel de aceptación de cordeagropaz

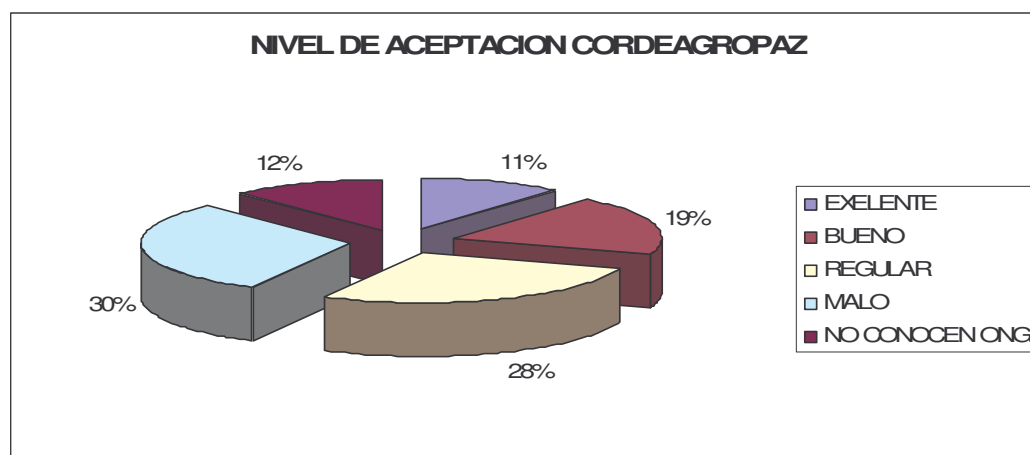

Fuente. Este estudio

Tomando la inferencia que hace la muestra encontramos sobre el total de la población encuestada encontramos que de 10 personas encuestadas 3 aseguran que la ONG tiene un nivel de aceptación regular, 1 persona aseguran que la ONG tiene un nivel de aceptación excelente, 3 personas aseguran que la ONG tiene un nivel de aceptación malo, 2 personas consideran que la ONG tiene un nivel de aceptación bueno y 1 persona dice no conocerla.

4.3 ONG PARROQUIA SAN ANDRES

4.3.1 Experiencia específica de la ONG parroquia san Andrés. Ha venido ejecutando su trabajo bajo unos principios filosóficos en los que se evidencia la labor social como eje fundamental de su postura y propuesta evangelizadora y a través de su trabajo y las acciones ejercidas mediante el desarrollo o vincularon integral ha contribuido al alivio y perfeccionamiento de la Calidad de Vida de las Familias que en el marco de las condiciones se denomina desplazada por conflicto armado y otras razones que la ubican como en condición de vulnerabilidad y situación de alto r,1,y 2 riesgo .

Relacionar un máximo de 5 contratos ejecutados durante el período comprendido entre el 1º de enero de 2004 y el 31 de julio de 2007, relacionados con programas y proyectos de desarrollo micro- empresarial, seguridad alimentaria, generación de ingresos y/o empleo para población desplazada y/o vulnerable. Adjuntar la respectiva certificación para cada uno de ellos incluyendo la siguiente información: nombre de las partes, fecha de celebración, plazo, valor y descripción del objeto contractual.

4.3.2 Programas desarrollados por la ONG Parroquia San Andrés:

Cuadro 5. Programas ONG Parroquia San Andrés 2002 – 2008

PROGRAMAS /2002-2008	BENEFICIARIOS C/AÑO	MONTO C/AÑO
<p>ATENCIÓN A LOS NIÑOS, LAS NIÑAS Y LOS JOVENES EN CONDICIÓN DE AMENAZA O VULNERACIÓN DE SUS DERECHOS.</p> <p>Dirigido a Niños, Niñas y Jóvenes a quienes por condiciones Sociales, económicas y/o ambas situaciones les han sido vulnerados sus derechos</p>	<p>Cupo: 53 Niños, Niñas y Jóvenes atendidos entre los 08 y los 17 años.</p> <p>Estratos 0,1 y 2 de la población:</p> <p>En condiciones económicas deficientes.</p> <p>En situación de Desplazamiento por cualquiera de las situaciones que lo generan incluyendo el conflicto armado.</p> <p>En Riesgo o Peligro por amenazas de tipo Psicosocial.</p> <p>En Riesgo o Amenaza por amenaza de tipo Psicosexual.</p> <p>Desvinculados del Conflicto Armado.</p>	<p>\$80.000.000 de pesos anuales</p>
<p>ATENCIÓN A LOS NIÑOS LAS NIÑAS Y LOS JOVENES EN SITUACIÓN DE CONFLICTO CON LA LEY:</p> <p>Dirigido a los Niños, las Niñas y los Jóvenes que han infringido la Ley y a quienes se les dicta medida de Protección por intermedio del ICBF, a fin de garantizar sus Derechos Individuales.</p>	<p>Cupo: 18 Niños, Niñas y/o Jóvenes entre los 08 y los 17 años.</p> <p>Estratos con prelación 0, 1 y 2 todos los Estratos de la Población.</p>	<p>\$35 000.000 de pesos anuales.</p>
<p>Educador Familiar; Proyecto dirigido a atender las necesidades en materia de intervención Psicosocial por Violencia Intrafamiliar; DIRIGIDO A FORTALECER LOS ZAOS FAMILIARES, LA COMUNICACIÓN, LAS RELACIONES INTERPERSONALES Y LOS VALORES</p>	<p>1.410 Familias del Municipio de Tumaco atendidas por 47 Educadores Familiares en el casco urbano. Estratos 0,1, y 2 con problemática de abuso, maltrato y Violencia Intrafamiliar.</p>	<p>\$151 Millones de pesos</p>
<p>SISBEN I y II. Desarrollo de actividades de tipo general en las cuales los Niños, las niñas y los jóvenes aprendan actividades manuales, lúdicas, recreativas y de tipo de Capacitación dirigidas a modificar valores y actitudes en los Beneficiarios que le ayuden a elevar su calidad de vida aprendiendo artes que les generen capacidad de emprendimientos.</p>	<p>50 Niños, Niñas y Jóvenes en situación de Calle, y a quien se les han vulnerado sus derechos Fundamentales.</p>	<p>\$56 Millones de pesos Anuales.</p>
<p>clubes Juveniles: 25 Clubes Juveniles y PRE juveniles, Prevención de Consumo de Psicoactivos y fortalecimiento de los Valores Éticos para Vivir , a través de acciones: Lúdicas, recreativas, deportivas, de reflexión y de actividades que generen toma de conciencia y reflexión ante las situaciones cotidianas de la vida</p>	<p>Mínimo 15 Integrantes cada uno de los Clubes.</p> <p>PRE juvenil: de 07 a 12 Años</p> <p>Juvenil de 13 A 18 Años</p> <p>De los Estratos 0, 1,2 de la Población</p>	<p>\$80 millones de pesos. Aprox.</p>

Fuente: Angulo Consuelo. Funcionaria. Tumaco

Gráfica 3. Nivel de aceptación de ONG parroquia san Andrés

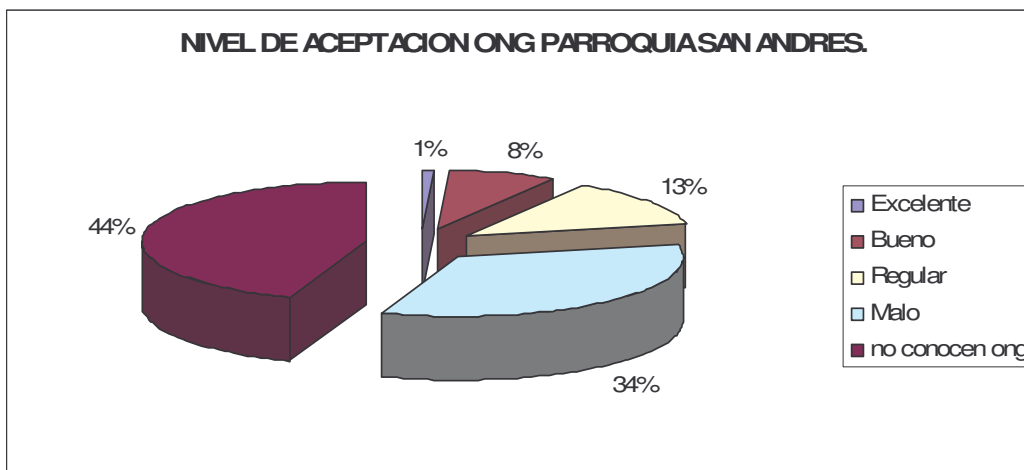

Fuente. Este estudio

Tomando la inferencia que hace la muestra encontramos sobre el total de la población encuestada encontramos que de 10 personas encuestadas 1 asegura que la ONG tiene un nivel de aceptación regular, ninguna persona asegura que la ONG tiene un nivel de aceptación excelente, 3 personas aseguran que la ONG tiene un nivel de aceptación malo, 1 persona considera que la ONG tiene un nivel de aceptación bueno y 4 personas dicen no conocerla.

4.4 COAGROPACIFICO

4.4.1 Programas y líneas de acción desarrollados por COAGROPACIFICO:

Cuadro 6. Programas Coagropacífico 2002 – 2008

PROGRAMAS /2002-2008	BENEFICIARIOS C/AÑO	MONTO C/AÑO
Comercialización de coco fresco	40 agricultores	\$10 millones
Agroindustria (proyectado)	100 agricultores	\$200 millones
Asistencia técnica-manejo de cultivo cocotero	500 agricultores	\$400 millones

Fuente: Taylor Oscar. Gerente Coagropacífico. Tumaco

Gráfica 4. Nivel de aceptación de coagropacifico

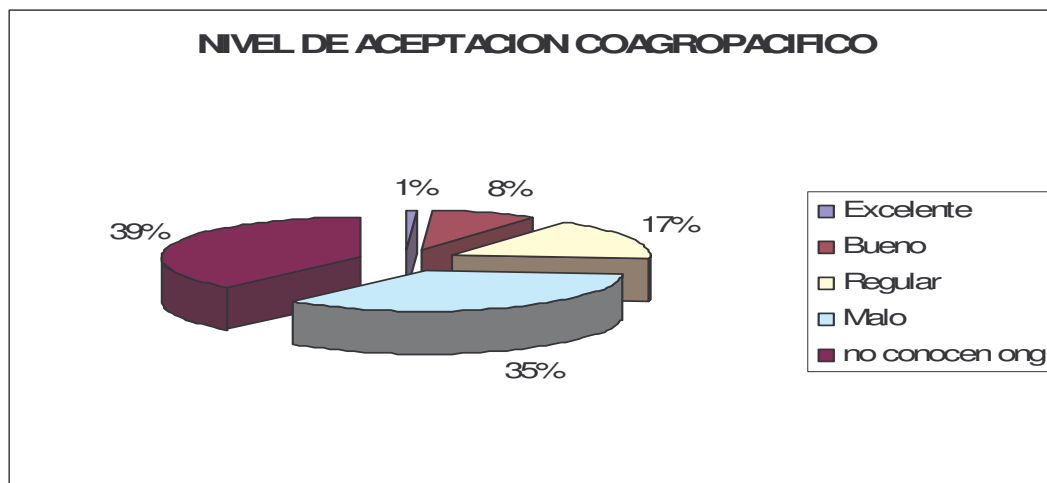

Fuente. Este estudio

Tomando la inferencia que hace la muestra encontramos sobre el total de la población encuestada encontramos que de 10 personas encuestadas 2 aseguran que la ONG tiene un nivel de aceptación regular, ninguna persona asegura que la ONG tiene un nivel de aceptación excelente, 3 personas aseguran que la ONG tiene un nivel de aceptación malo, 1 persona considera que la ONG tiene un nivel de aceptación bueno y 4 personas dicen no conocerla.

4.5 RECOMPAS

4.5.1 Programas y logros de acción desarrollados por Recompas:

- Proyecto eco fondo - fondo Holanda:
- Beneficiarios: 500 familias directas y 5,506 integradas por 41409
- Personas, residentes en 165 comunidades verdéales.

Cuadro 7. Programas Recompas 2002 – 2008

PROGRAMAS Y LOGROS /2002-2008	BENEFICIARIOS C/AÑO:
planes de manejo integral ambiental con 10 concejos comunitarios	41409 Personas
inclusión de los planes de manejo comunitarios en el POT del municipio de Tumaco	41409 Personas
Propuesta binacional de etnodesarrollo con el proceso de comunidades negras afro ecuatorianas (CANE) en la perspectiva de construir un área de reserva de manglar.	41409 Personas
Formulación y aprobación proyecto ``fomento del cultivo de la caña panelera para su procesamiento y comercialización en los unión del río changüí, río tablón salado y la Nupa``.	41409 Personas
Cofinanciado por plan pacifico. Monto asignado 50 millones. Ejecutor: COAGROPACIFICO	41409 Personas
Concertación del proyecto de manejo forestal comunitario, cofinanciado por la UNODC, conocido hoy como monte bravo-FAO.	41409 Personas
Apoyo a la concertación de acciones del programa Colombia forestal-PCF, en el concejo comunitario bajo mira y frontera	41409 Personas
Construcción de los reglamentos internos para la gobernabilidad y administración de los recursos naturales, en 8 concejos comunitarios.	41409 Personas
Definición de áreas de reserva natural dentro de los territorios colectivos como parte de los resultados del proyecto eco fondo.	41409 Personas
Participación activa en la conformación de la cadena regional cacao-chocolates, que permita impulsar y desarrollar tecnológicamente este cultivo, construir y firmar un acuerdo de competitividad.	41409 Personas
Preparación de propuestas para realizar el control fitosanitario del cultivo cocotero	41409 Personas
Ampliación de cobertura en básica primaria en los territorios colectivos	41409 Personas
1600 niños atendidos	
62 docentes contratados	41409 Personas
Brinda capacitación en etno educación y currículo propio	41409 Personas

Fuente: Tenorio Federman. Representante Legal. Tumaco: 2008.

Gráfica 5. Nivel de aceptación de Recompas

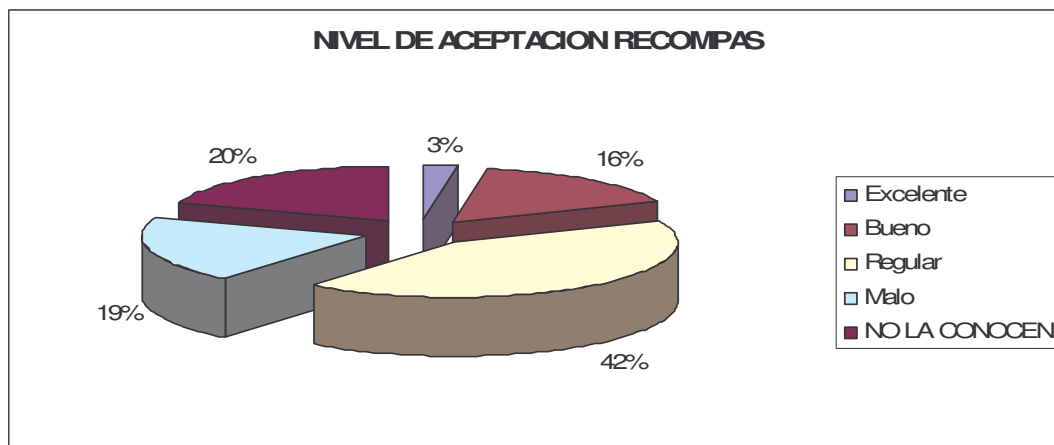

Fuente. Este estudio

Tomando la inferencia que hace la muestra encontramos sobre el total de la población encuestada encontramos que de 10 personas encuestadas 4 aseguran que la ONG tiene un nivel de aceptación regular, ninguna persona asegura que la ONG tiene un nivel de aceptación excelente, 2 personas aseguran que la ONG tiene un nivel de aceptación malo, 2 personas consideran que la ONG tiene un nivel de aceptación bueno y 2 personas dicen no conocerla.

4.6 FUNDACIÓN GLOBAL HUMANITARIA

4.6.1 Proyectos ejecutados en los años 2003- 2007

Cuadro 8. Programas Global Humanitaria 2003– 2007

EDUCACIÓN			
AÑOS	No. DE PROYECTOS	POBL. BENFICIARIA	PB/PROY
2003	11	7.929	721
2004	11	23.844	2.178
2005	7	8.160	1.166
2006	9	15.601	1.733
2007	7	13.640	1.949
TOTAL	45	69.174	1.537
NUTRICIÓN			
AÑO	No. DE PROYECTOS	POBL. BENFICIARIA	PB/PROY
2003	9	7.293	810
2004	3	7.663	2.554
2005	8	10.970	1.371
2006	12	24.983	2.082
2007	6	22.294	3.716
TOTAL	38	73.203	1.926
SALUD			
AÑO	No. DE PROYECTOS	POBL. BENFICIARIA	PB/PROY
2003	4	21.107	5.277
2004	4	37.166	9.292
2005	9	56.930	6.326
2006	11	30.988	2.817
2007	2	21.012	10.506
TOTAL	30	167.203	5.573
EQUIPAMIENTO COMUNITARIO			
AÑO	No. DE PROYECTOS	POBL. BENFICIARIA	PB/PROY
2003	2	9	5
2004	3	129	43
TOTAL	5	138	28
DESARROLLO PRODUCTIVO			
AÑO	No. DE PROYECTOS	POBL. BENFICIARIA	PB/PROY
2002	1	30	30
2003	1	60	60
2004	1	15	15

2005	2	1.420	710
TOTAL	5	1.525	305
INFORMACIÓN Y EVENTOS			
AÑO	No. DE PROYECTOS	POBL. BENFICIARIA	PB/PROY
2002	2	21.500	10.750
2003	2	22.220	11.110
2004	2	20.154	10.077
2005	2	22.112	11.056
TOTAL	8	85.986	10.748
FORMACIÓN Y CAPACITACIÓN			
AÑO	No. DE PROYECTOS	POBL. BENFICIARIA	PB/PROY
2004	1	20.000	20.000
2005	3	30.400	10.133
2006	5	689	138
TOTAL	9	51.089	5.677

Fuente: BANGUERA, Julián. Coordinador Global Humanitaria. Tumaco 2008.

Gráfica 6. Nivel de aceptación de global humanitaria

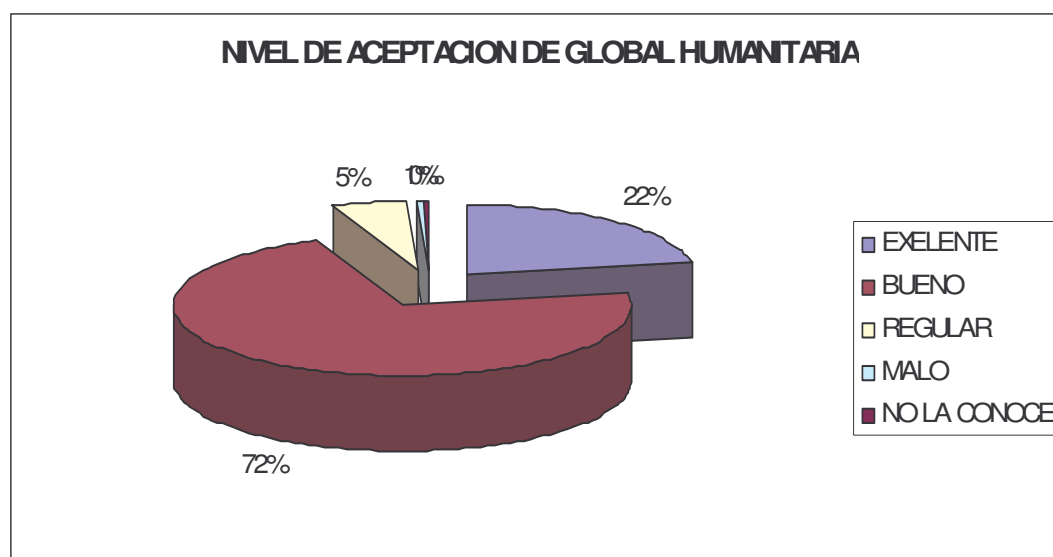

Fuente. Este estudio

Tomando la inferencia que hace la muestra encontramos sobre el total de la población encuestada encontramos que de 10 personas encuestadas 1 aseguran que la ONG tiene un nivel de aceptación regular, 2 personas aseguran que la ONG tiene un nivel de aceptación excelente, ninguna persona asegura que la ONG tiene un nivel de aceptación malo, 7 personas consideran que la ONG tiene un nivel de aceptación bueno y ninguna persona dice no conocerla.

4.7 PLAN INTERNACIONAL

Cuadro 9. Programas Plan Internacional 2002 – 2008

PROGRAMAS /2002-2008
Programa: Atención integral a la niñez en situación de desplazamiento forzado:
Promoción de una vida saludable.
Mejoramiento de la calidad educativa.
Seguridad alimentaría.
Gerencia proyecto.
Construcción vivienda.
Estrategia de vivienda.
Proyecto integrado.
Evaluación de proyectos
Adecuación vías imbili I y II.
Primera infancia:
Fortalecimiento institucional.
Unidades sanitarias.
Unidades sanitarias guatal
Acueducto colorado II
Campaña Hazme visible-II
Estrategia de atención integral
Construcción unidades sanitarias
Almacenando agua para mejorar
Almacenamiento de agua zona.
Aprender a vivir desde la escuela:
Fortalecimiento al proceso
Sistema de aprendizaje
Prevención integral
Fortalecimiento a los-
Como adolescente construyo vida, comunidad y país:
Proyectos derechos sexuales
Jóvenes constructores de paz
Caja mágica Tumaco: una voz
Vinculación de jóvenes a la sociedad
Familia comunidad y estado-garantes de derechos:
Generando condiciones para vivir
Como garantes aprendemos la convivencia
Fortalecimiento en salud.
Mobilización social para el desarrollo.

Fuente: López Magnolia. Funcionaria ONG. Tumaco. 2008.

En la actualidad hay 7.400 familias afiliadas en 174 comunidades, los cuales se constituyen en los beneficiarios por año de los proyectos que adelanta la ONG.

Gráfica 7. Nivel de aceptación de plan I

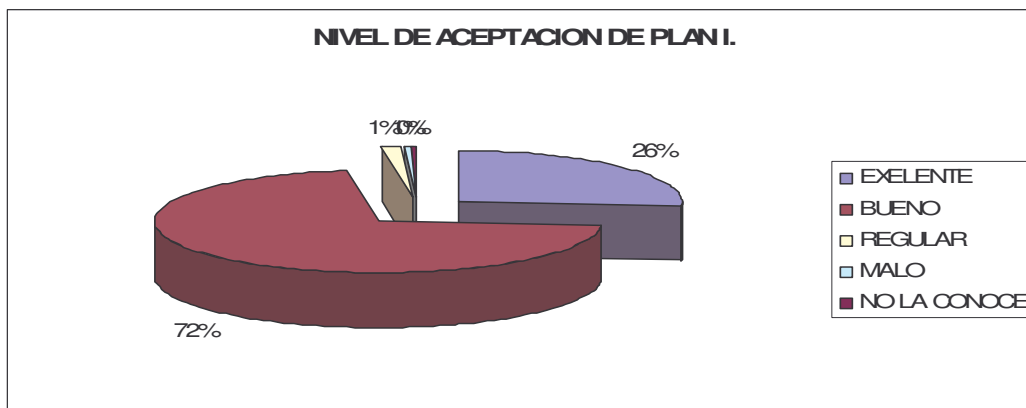

Fuente. Este estudio

Tomando la inferencia que hace la muestra encontramos sobre el total de la población encuestada encontramos que de 10 personas encuestadas ninguna asegura que la ONG tiene un nivel de aceptación regular, 3 personas aseguran que la ONG tiene un nivel de aceptación excelente, ninguna persona asegura que la ONG tiene un nivel de aceptación malo, 7 personas consideran que la ONG tiene un nivel de aceptación bueno y ninguna persona dice no conocerla.

4.8 ALDEAS INFANTILES SOS COLOMBIA

Cuadro 10. Programas Aldeas Infantiles 2002 – 2008

PROGRAMAS /2002-2008	BENEFICIARIOS C/AÑO	MONTO C/AÑO
Programa de fortalecimiento familiar	145 personas	600 millones aprox.

Fuente: ANGULO, Piedad. Directora de ONG. Tumaco. 2008.

Este programa está dirigido a la niñez en situación vulnerable

- Se asegura a las familias para que tengan acceso a servicios esenciales para la niñez.
- Apoyo a familias para que desarrollen su capacidad de protección de la niñez.
- Apoyo a las comunidades para que respondan eficazmente a la situación de la niñez vulnerable y a sus familias.

- Colaboración a aliados para el logro de sus metas.
- El diseño y el desarrollo de los programas aseguran que sean eficaces y relevantes.

Gráfica 8. Nivel de aceptación de aldeas infantiles SOS Colombia

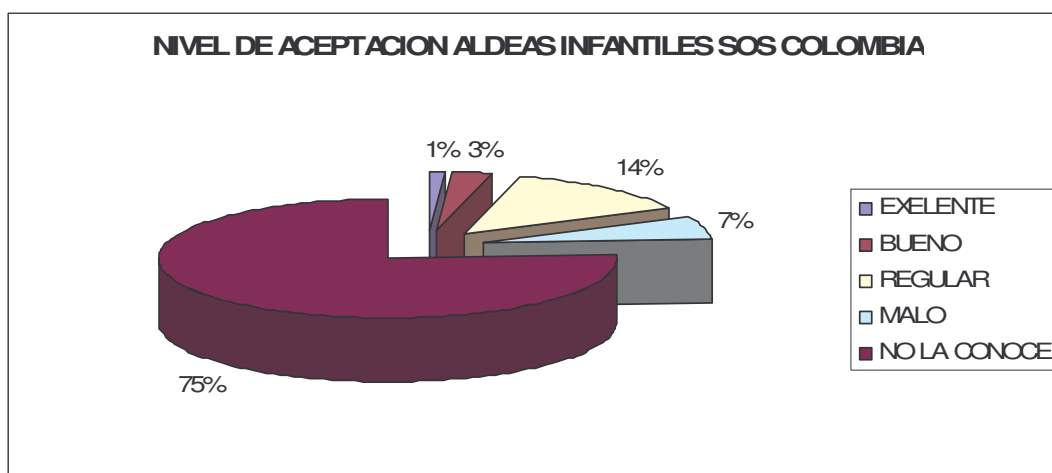

Fuente. Este estudio

Tomando la inferencia que hace la muestra encontramos sobre el total de la población encuestada encontramos que de 10 personas encuestadas 1 asegura que la ONG tiene un nivel de aceptación regular, ninguna persona asegura que la ONG tiene un nivel de aceptación excelente, 1 persona asegura que la ONG tiene un nivel de aceptación malo, ninguna persona considera que la ONG tiene un nivel de aceptación bueno y 7 personas dicen no conocerla.

4.9 PROYECTO ADAM- MONTEBRAVO

4.9.1 Área desarrollo productivo:

Cuadro 11. Coco

PROGRAMAS /2007-2008
• Rehabilitación
• Construcción de drenajes
• Resiembra
• Eliminación de palmas enfermas
• Programa de manejo integrado de plagas
• Acciones de trampeo
• captura y eliminación de Guapa

Fuente. Este estudio

Cuadro 12. Áreas rehabilitadas y no de beneficiarios años 2007-2008

	Río Mejicano		Río Chagui		Río Rosario
	2007	2008	2007	2008	2008
Área Rehabilitada	215	132	173	130	100
Familias	118	154	102	54	125

Fuente. Este estudio

Cuadro 13. Cacao

PROGRAMAS /2007-2008
• Siembras nuevas
• Producción de material vegetal en jardines clónales
• Adecuación de áreas y siembra del sombrío
• Gestión de crédito
• Inversión predial

Fuente. Este estudio

Cuadro 14. Rehabilitación

• Adecuación de sombrío
• Podas y programa MIP

Fuente. Este estudio

Cuadro 15. Áreas rehabilitadas y no de beneficiarios años 2007-2008

		Río Mejicano		Río Chagui	
		2007	2008	2007	2008
Siembra Nueva	Área Sembrada		136	127	136
	Familias		160	155	176
Rehabilitación	Área Sembrada		200	145	200
	Familias		160	155	176

Fuente. Este estudio

4.9.2 Área forestal

• Planes de manejo forestal en ejecución.
• Centros de acopio y transformación primaria
• Ejercicios de aprovechamiento y comercialización
• Reglamentos de uso y manejo de Recursos naturales
• Producción material vegetal para recuperar áreas degradadas

Fuente. Este estudio

Cuadro 16. Logros y no de beneficiarios años 2007-2008

LOGROS OBTENIDOS	CC CHAGUI	CC MEJICANO
No. Familias beneficiadas Directamente	60	63
No. Familias beneficiadas Indirectamente	250	200
PMF en Implementación	1	1
No. Ejercicios de aprovechamiento y comercialización	3	1
Comités de Recursos Naturales en Operación	1	1

Fuente. Este estudio

4.9.3 Área otras actividades:

Cuadro 17. Amacoco

• Constitución de Asociación con 75 mujeres en cinco grupos.
• Dotación de cinco talleres con equipos básicos.
• Producción de artesanías para Mesa, Cocina y otros.
• Asesorías y capacitaciones realizadas por Artesanías de Colombia.
• Participación en eventos promocionales y Feriales a nivel Local, Departamental y Nacional

Fuente. Este estudio

4.9.4 Fortalecimiento a mujeres concheras. Asistencia Técnica en proceso Organizativo y de Comercialización, tres Asociaciones constituidas legalmente hacen ejercicios de comercialización las mujeres concheras mejoran su autoestima.

Cuadro 18. Crédito

• Confianza en la gobernabilidad del CC, a partir de áreas libres de cultivos de uso ilícito.
• Control social sobre estas aéreas.
• Mano de obra calificada.
• Conformación de Asociaciones productivas y relaciones con los CC
• Gestión administrativa de los CC.
• Comercialización (acuerdos sin intermediarios).
• Integración dentro de la comunidad y entre los CC

Fuente. Este estudio

Gráfica 9. Nivel de aceptación de proyecto Adam Monte Bravo.

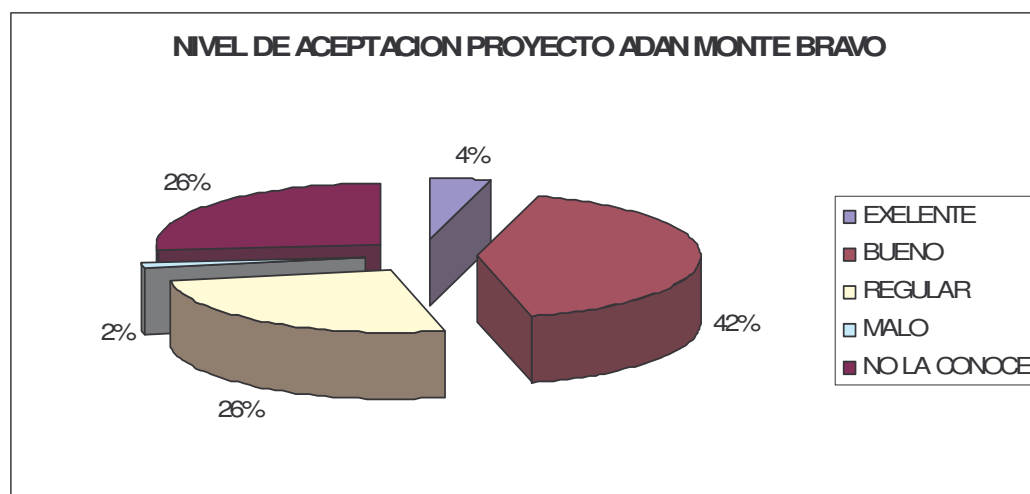

Fuente. Este estudio

Tomando la inferencia que hace la muestra encontramos sobre el total de la población encuestada encontramos que de 10 personas encuestadas 3 asegura que la ONG tiene un nivel de aceptación regular, ninguna persona asegura que la ONG tiene un nivel de aceptación excelente, ninguna persona asegura que la ONG tiene un nivel de aceptación malo, 4 personas consideran que la ONG tiene un nivel de aceptación bueno y 3 personas dicen no conocerla.

5. PROBLEMÁTICAS Y ALTERNATIVAS DE MEJORAMIENTO PARA LA INTERVENCIÓN DE LAS ONG'S PRESENTES EN EL MUNICIPIO DE TUMACO

5.1 CRUZ ROJA COLOMBIANA SECCIONAL TUMACO

Cuadro 19. Cruz roja colombiana seccional Tumaco

PROBLEMATICAS	ALTERNATIVAS
No se maneja presupuesto.	Reestructuración de la junta directiva
El apoyo no es constante	Mayor integración de la cruz roja entre los niveles: nacional, departamental y local
Poca presencia de personal para el voluntariado.	Formación e incrementación del número de voluntarios
	unificar la unidad municipal de la cruz roja en conjunto con el pacifico nariñense
	Mejoramiento de la infraestructura en la unidad municipal, para prestación de servicio eficiente.

Fuente: Esta Investigación

5.2 CORDEAGROPAZ

Cuadro 20. Cordeagropaz

PROBLEMATICAS	ALTERNATIVAS
No se maneja presupuesto. (Sin animo de lucro).	Gestionar y crear Mayor autonomía y autosuficiencia, es decir no depender totalmente de la formulación y ejecución de proyectos.
No hay respaldo económico.	
No existe apoyo político ni municipal.	Se desarrolla Capacitación constante de funcionarios de las diferentes áreas.
Su permanencia y dinámica depende de que se formulen y ejecuten proyectos.	Seguir creyendo y apoyándose en la cooperación internacional.
Sus territorios de cultivo se encuentran junto a zonas ilícitas que son blancos fumigaciones.	Cumplir con los parámetros y exigencias de calidad ISO 9001.
La gestión de crédito no es puntualmente correspondida.	

Fuente: Esta Investigación

5.3 ONG PARROQUIA SAN ANDRES

Cuadro 21. ONG Parroquia San Andrés

PROBLEMATICAS	ALTERNATIVAS
No existen convenios con otra organización pública o privada que no sea el ICBF – (instituto colombiano de bienestar familiar); lo que implica limitantes para el mayor funcionamiento y desempeño de la organización.	Desarrollo de capacitación al personal o equipo de trabajo.
	Se llevan a cabo Reuniones y juntas para la reestructuración del la organización.

Fuente: Esta Investigación

5.4 COAGROPACIFICO

Cuadro 22. Coagropacifico

PROBLEMATICAS	ALTERNATIVAS
Bajo desarrollo tecnológico; lo que conlleva a problemas fitosanitarios y por ende disminuye su producción, esto crea a una demanda de coco insatisfecha.	Proyección en industrialización del coco y sus derivados. (Para generación de valor agregado).
Ingreso de coco desde panamá y Venezuela hacia Cali y Bogotá a precios bajos, lo cual causa un desplazamiento de coagropacifico del mercado.	Desarrollo de un análisis al interior de la organización para su reestructuración general y que al mismo tiempo se acomode alas nuevas exigencias.
Problemas de comunicación entre asociados de coagropacifico, lo cual retrasa el trabajo.	Construcción de documento que sirva de política para afrontar las problemáticas que presenta cultivar coco.
	Firma de convenio con Adam para la atención y mejoramiento del control fitosanitario y de las fincas de coco.
	Mejorar los centros de acopio existentes en los ríos.
	Proyecciones sobre industrialización de la organización.

Fuente: Esta Investigación

5.5 RECOMPAS

Cuadro 23. Recompas

PROBLEMATICAS	ALTERNATIVAS
Se presentan Problemas de Orden público, lo cual impide el desarrollo de las actividades.	Acompañamiento a las juntas directivas de concejos comunitarios.
Los proyectos no llenan las expectativas de la población, debido a los pocos recursos económicos con los que se cuenta.	Ejecución de proyectos por parte de las mismas juntas directivas y concejos comunitarios, para que así el beneficiario sea el factor determinante.
Abandono estatal.	Capacitación a funcionarios y conformantes de los concejos comunitarios pertenecientes a RECOMPAS.
Analfabetismo y bajo nivel de escolaridad en las comunidades beneficiarias, lo cual dificulta retrasando el desarrollo de los programas.	Divulgación de información sobre la formulación y ejecución de programas y proyectos.
Infraestructura deficiente.	Las estrategias se realizan de forma transversal para que sean aplicables generalmente.
Falta de personal (funcionario y operativo).	

Fuente: Esta Investigación

5.6 FUNDACIÓN GLOBAL HUMANITARIA

Cuadro 24. Fundación global humanitaria

PROBLEMATICAS	ALTERNATIVAS
Deficiencia en la planeación de las actividades.	Interés de países desarrollados en ayudar a zonas deprimidas.
Falta de Convenios y Alianzas Estratégicas con instituciones locales.	Acceso por mar y aire a municipios afiliados.
Deficiente coordinación entre España Bogotá, Tumaco y Costa Pacífica.	Posibilidad de Alianzas con otras ONG internacionales para ampliar cobertura.
La cobertura de los programas y proyectos viene en descenso.	Existencia de la Asociación de Municipios de la Costa Nariñense.
No existe claridad específica sobre población objetivo y actividades a atender.	Importantes avances en materia de telecomunicaciones.
No existe autonomía financiera y Administrativa para Tumaco.	
No se cuenta con transporte marítimo para los municipios afiliados.	
Deficiente capacitación al personal.	
Deficientes actividades de convivencia e integración de trabajadores.	

Fuente: Esta Investigación

5.7 PLAN INTERNACIONAL

Cuadro 25. Plan internacional

PROBLEMATICAS	ALTERNATIVAS
Analfabetismo y bajo nivel de escolaridad en las comunidades beneficiarias a nivel rural, lo cual dificulta retrasando el desarrollo de los programas.	Se le da continuidad a los procesos generales que tiene plan internacional.
Existe la necesidad de mayor presupuesto para atender no solo al afiliado sino también a la comunidad en general, creando así una mayor cobertura en la prestación del servicio humanitario y un valor agregado.	Se realiza una Evaluación anual en la estructura general de plan I.
Presencia de inseguridad en zonas de conflicto que son algunos de los lugares donde se presta el servicio humanitario, lo cual afecta en el desarrollo de los programas formulados.	La labor se realiza de manera integral, es decir en forma total.
	Optimización de todos los recursos con cuenta plan I. lo que implica mayor eficiencia y economía en sus labores.
	Desarrollo de Proceso de capacitación continúa a personal en cuanto a comunicación y desarrollo.

Fuente: Esta Investigación

5.8 ALDEAS INFANTILES SOS DECOLOMBIA

Cuadro 26. Aldeas infantiles SOS de Colombia

PROBLEMATICAS	ALTERNATIVAS
Falta de infraestructura adecuada para atención al beneficiario (aporte que le compete al estado).	Crecimiento en convenio con ICBF. (Convenio a nivel nacional) que permita el crecimiento de la organización en compañía del estado y de las poblaciones mas vulnerables de Colombia.
Falta de cofinanciación para un mayor recurso humano en cuanto trabajo pedagógico con niños de primera infancia (de 7 meses a 5 años).	Desarrollo de actividades de las mediante convenio con instituciones locales del sector salud, educación, recreación entre otros tanto de carácter publico y privado, lo cual conllevara al desarrollo de las metas propuestas.
Falta de socios cofinanciadores para el sostenimiento de la segunda infancia (niños de 7 años escolarizados).	Actúan como administradores y socios cofinanciadores de programas desarrollados en cada país para el restablecimiento de los derechos de la niñez.
	Su operación y ubicación es estratégica, ya que se hace en lugares aledaños a su sede o centro, en las comunas 4 – nivel 1 que son sitios de mayor vulnerabilidad para la niñez.
	Fortalecimiento de la población beneficiada y su familia.

5.9 PROYECTO ADAM-MONTEBRAVO

Cuadro 27. Proyecto adam-montebravo

PROBLEMATICAS	ALTERNATIVAS
Analfabetismo y bajo nivel de escolaridad en las comunidades beneficiarias a nivel rural, lo cual dificulta retrasando el desarrollo de los programas.	Se le da continuidad a los procesos generales.
Presencia de inseguridad en zonas de conflicto que son algunos de los lugares donde se presta el servicio humanitario, lo cual afecta en el desarrollo de los programas formulados.	Se realiza una Evaluación en la estructura general.
	Se trabaja de manera integral, es decir en forma total.
	Optimización de todos los recursos con que cuenta Adam monte-bravo lo que implica mayor eficiencia.
	Capacitación continúa a personal.
	Existe cofinanciación permanente, debido a que es proyecto administrado y financiado por la organización de las naciones unidas.

Fuente: Esta Investigación

5.10 PROBLEMÁTICAS Y ALTERNATIVAS GENERALES DE LAS ONG´S EN TUMACO

Cuadro 28. Problemáticas y alternativas generales de las ONG´S en Tumaco

PROBLEMATICAS	ALTERNATIVAS
Falta de Coordinación entre las distintas ONG.	Capacitación a personal o equipo de trabajo.
Falta de Apoyo por parte de gobierno Nacional, Departamental y Local en la Complementación de los Programas y Proyectos.	Mejoramiento de la infraestructura para prestación de un servicio eficiente.
Falta de Recursos Permanentes en las ONG. De carácter local.	Las labores en cada ONG se realiza de forma integral, es decir de manera total.
Deficiencia en Infraestructura para el desarrollo de actividades.	Se realiza una Evaluación en la estructura general.
Situación delicada de orden público	En ocasiones el trabajo desarrollado por las ONG se realiza en Asociación con los Municipios de la Costa Nariñense.

Fuente: Esta Investigación

6. CONCLUSIONES

La cooperación internacional en las últimas décadas a hecho presencia en sur América, en especial en países en desarrollo como es el caso de Colombia. En la renovación de la administración pública nacional, y con el ánimo de lograr mayor efectividad, se crea la Agencia Presidencial para la Acción Social y la Cooperación Internacional - ACCIÓN SOCIAL, en la que se constituyeron Ayudas al Desarrollo y Nuevas Fuentes de Cooperación.

Con el surgimiento de ACCIÓN SOCIAL se incorporó el tema sobre desarrollo y gestión de nuevas fuentes de cooperación internacional de carácter no oficial, como las ONG`s. Este tema toma relevancia a nivel departamental como es el caso del Departamento de Nariño, región con innumerables problemas pero que luego se convirtió en una de las zonas de mayor presencia de AGENCIAS DE COOPERACIÓN INTERNACIONAL en Colombia.

El Estado colombiano, después de importantes acciones afirmativas a favor de indígenas y afro colombianos, ha sido renuente a ejercer soberanía en la región, quedando la población a merced de la dictadura de grupos armados ilegales, que han cometido atrocidades y violaciones al Derecho Internacional Humanitario, en muchos casos en connivencia con autoridades civiles y militares.

Estas diversas presencias y operaciones de paramilitares, grupos guerrilleros y fuerzas armadas del Estado confluyen para agravar la situación económica y social de estos pueblos, configurando un estado de desarraigo que pone en peligro su pervivencia como pueblos.

Es por estas razones que ha sido necesario con urgencia la presencia de la cooperación internacional como lo ha hecho en algunas ocasiones en el municipio de Tumaco - Nariño, con programas que forman parte de la Agencia Presidencial para la Acción Social y la Cooperación Internacional, -ACCIÓN SOCIAL-, de igual forma existe la colaboración de la gobernación de Nariño con programas que tienen el aporte de la cooperación internacional.

En definitiva se considera que Con este tipo de cooperación se contribuye a un bienestar y mejor calidad de vida.

En el Municipio de Tumaco, las principales ONG`s que hacen presencia son las siguientes: Cruz Roja, Cordeagropaz, Coagropacífico, Parroquia San Andrés, Recompas, Global Humanitaria, Plan Internacional, Aldeas Infantiles y Adam Monte bravo.

Para los años 2002 – 2008, se ejecutaron los siguientes proyectos:

- ✓ En Educación, se ejecutaron 51 proyectos y se beneficiaron 76,574 niños.
- ✓ En Salud, se ejecutaron 32 proyectos y se beneficiaron 174.603 niños.
- ✓ En Nutrición, se ejecutaron 39 proyectos y se beneficiaron 73.203 niños.
- ✓ En Equipamiento comunitario, se ejecutaron 13 proyectos, y se beneficiaron a 7.538 personas.
- ✓ En Desarrollo productivo, se ejecutaron 48 proyectos, y se beneficiaron 44.851 personas.

En Formación y capacitación, se ejecutaron para el período de análisis 15 proyectos con una población total beneficiada de 52.556 personas.

La actividad de mayor población beneficiada es la salud, seguida de educación, nutrición y formación y capacitación.

Conforme la encuesta aplicada a los funcionarios de las ONG presentes en el municipio de Tumaco, el 80% opinan que el desempeño de las ONG ha sido Bueno, y el 20% restante lo considera regular, justamente por el gran apoyo que hace a las personas más vulnerables del municipio.

En cuanto a la población beneficiada, el 10% de las personas opinan que el desempeño de las ONG es Excelente, el 40% lo consideran Bueno, y el 60% restante lo considera regular.

En general, la población agradece la presencia de las ONG, aunque desearían que ésta les ayudara con más proyectos para las múltiples necesidades de su comunidad.

Por unanimidad la comunidad considera aceptable el desempeño de las ONG en la ciudad y mucho más por las ayudas que sin ningún ánimo de lucro se otorgan.

7. RECOMENDACIONES

Mejorar la divulgación de los programas y proyectos ofrecidos por las ONG presentes en el municipio de Tumaco.

Mejorar y actualizar las bases de datos

Mejorar las relaciones públicas

Redefinir las actividades y población objetivo

Ofrecer claridad en misión y visión de las ONG a empleados y comunidad

Dar carácter permanente a actividades claves de las ONG como por ejemplo programas de salud

Fortalecer los recursos para brindar más beneficios a las comunidades afiliadas

Mejorar la cobertura de servicios en la población afiliada

Consolidar la presencia de las ONG en el municipio

Focalizar mejor los afiliados para optimizar la prestación de servicios y recursos

Involucrar a los mandatarios y los concejales municipales en la visión y misión de las ONG

Involucrar funcionarios y comunidad beneficiara en la programación y proyección de actividades

Mejorar la cobertura de servicios mediante alianza con instituciones locales e internacionales

Mejorar la comunicación entre las fuentes de cooperación, Colombia, Tumaco y la población afiliada para fortalecer la misión de las ONG.

BIBLIOGRAFÍA

ACCION SOCIAL. Agencia presidencial de acción social y la cooperación internacional. Tumaco: 2008

ALCALDÍA MUNICIPAL DE SAN ANDRÉS DE TUMACO. Plan de desarrollo 2008-2011.

CÁMARA DE COMERCIO. Tumaco: 2008

CEDRE. Cuentas económicas de 2000-2004. San Juan de pasto: Agosto de 2006.

COMITÉ GESTOR DE LAS MIPYMES. Plan indicativo para el desarrollo de las mipymes de Tumaco. San Andrés de Tumaco: octubre de 2003. 80 p.

DNP. Política de estado para el pacifico colombiano. Documento borrador santa fe de Bogota: mayo 3 de 2007.

DNP-PDH-UNDP-GTZ. Los municipios colombianos hacia los objetivos del desarrollo del milenio. Tumaco: 2008

ENTREVISTA con Consuelo Angulo. Funcionaria ONG parroquia san Andrés. Tumaco: Diciembre de 2008.

ENTREVISTA con Norman Caicedo. Cruz roja colombiana seccional Tumaco: Diciembre de 2008.

ENTREVISTA con Taylor Oscar. Gerente Coagropacífico. Tumaco: Diciembre de 2008.

GOBERNACIÓN DE NARIÑO. Plan de Desarrollo Departamental. Pasto: 2007 – 2011.

PAROT, Rodrigo. Retos de la cooperación internacional en Colombia”. Bogota: Editorial Norma. 2008 70 p.

NETGRAFÍA

Disponible en:

www.google.com

www.accionsocial.gov.co.

www.ipitimes.com

www.cooperacioninternacional.org

ANEXOS

ANEXO A. FORMATO DE ENTREVISTA
UNIVERSIDAD DE NARIÑO
FACULTAD DE CIENCIAS ECONOMICAS Y ADMINISTRATIVAS
DEPARTAMENTO DE ECONOMIA

ENTREVISTA: dirigida a directivos, gerentes o administrativos de ONG en El municipio de Tumaco.

OBJETIVO: obtener información que permita diagnosticar, evaluar y proponer mecanismos de mejoramiento a la problemática que afrontan los principales programas de las ong's en el municipio de Tumaco. La información solo tiene fines de carácter académico.

CUESTIONARIO

1.2 cargo o función que desempeña: _____

1.3 entidad: _____

1.4 municipio: _____

INFORMACION SOBRE PLANES, PROGRAMAS Y PROYECTOS

2. ¿que planes, programas y proyectos se han llevado a cabo en este Municipio por parte de su ONG?

2.1 ¿que obras o actividades se han llevado a cabo por parte de dichos Proyectos?

2.2 ¿a que segmento de población han beneficiado dichas obras o Actividades?

2.3 ¿Cuál es el grado de cumplimiento de dichos proyectos?

2.4 ¿Cuáles han sido las variables económicas que se han vinculado a los proyectos ejecutados?

2.5 ¿Cuál es el comportamiento de dichas variables económicas después de incluidas en los proyectos?

2.6 ¿Cuáles han sido las variables sociales que se han vinculado a los proyectos ejecutados?

2.7 ¿Cuál es el comportamiento de dichas variables sociales después de incluidas en los proyectos?

2.8 ¿como calificaría la ejecución de los proyectos desarrollados por las ong's en el municipio?

a. Buena b. regular c. mala

Por que: _____

2.9 ¿de los proyectos ejecutados en el municipio de cuales considera que son los mas importantes?

3. ¿que propone para mejorar la implementación de futuros proyectos en El municipio?

3.1 ¿Qué falencias a detectado en la formulación de los proyectos Descritos?

3.2 ¿Qué falencias a detectado en la ejecución de los proyectos Descritos?

3.3 ¿puede establecer a través de uno o varios indicativos el impacto que Estos proyectos han generado en la población objetivo?

COMENTARIOS ADICIONALES:

ENTREVISTADOR

CIUDAD Y FECHA

ANEXO B. FORMATO DE ENTREVISTA
UNIVERSIDAD DE NARIÑO
FACULTAD DE CIENCIAS ECONOMICAS Y ADMINISTRATIVAS
DEPARTAMENTO DE ECONOMIA

ENTREVISTA: dirigida a la población en general del municipio de Tumaco

CUESTIONARIO:

1. ¿sabe que es una ONG?

2. ¿conoce si en este municipio se han o están desarrollando proyectos
Por parte de ONG ?

3. ¿Cuáles son esos proyectos desarrollados?

4. ¿según su conocimiento cual es el grado de satisfacción que la
Ejecución de cada uno de los proyectos desarrollados ha generado?

5. ¿cree usted que esos proyectos benefician realmente a la comunidad,
Por que?

6. ¿Qué proyectos le gustaría que a nivel de esas organizaciones se
Desarrollen en este municipio?

7. ¿Cuáles son los segmentos de población que necesitan ser atendidos
Con nuevos proyectos?

8. ¿Cuál ha sido el desempeño de las ong´s presentes en el municipio?

9. ¿para usted cual es el grado de cumplimiento de dichas ong´s en el
Municipio?

10. ¿Qué impacto han tenido las ong´s y sus principales programas en el
municipio, por que?

11. ¿Qué propone para optimizar la formulación y ejecución de proyectos
En el municipio de Tumaco?

COMENTARIOS ADICIONALES:

ENTREVISTADOR

CIUDAD Y FECHA
