

**ESTADO DEL ARTE DE LAS DINÁMICAS DE DESARROLLO INTEGRAL
LOCAL DEL CORREDOR ORIENTAL MUNICIPIO DE PASTO – 2006**

**MARTHA YAQUELINE RODRÍGUEZ RODRÍGUEZ
ANA CAMILA YELA PANTOJA**

**UNIVERSIDAD DE NARIÑO
CENTRO DE ESTUDIOS E INVESTIGACIONES LATINOMERICANAS
“CEILAT”
ESPECIALIZACIÓN EN GERENCIA SOCIAL
SAN JUAN DE PASTO
2007**

**ESTADO DEL ARTE DE LAS DINÁMICAS DE DESARROLLO INTEGRAL
LOCAL DEL CORREDOR ORIENTAL MUNICIPIO DE PASTO – 2006**

**MARTHA YAQUELINE RODRÍGUEZ RODRÍGUEZ
ANA CAMILA YELA PANTOJA**

**Trabajo de grado como requisito parcial para optar el título de Especialista
en Gerencia Social**

**Asesor:
Mg. MARIANA VALLEJO**

**UNIVERSIDAD DE NARIÑO
CENTRO DE ESTUDIOS E INVESTIGACIONES LATINOAMERICANAS
“CEILAT”
ESPECIALIZACIÓN EN GERENCIA SOCIAL
SAN JUAN DE PASTO
2007**

“Las ideas y conclusiones aportadas en este trabajo de grado, son de responsabilidad exclusiva de su autor”

Artículo 1º del acuerdo No. 324 de octubre 11 de 1966 emanado del Honorable Consejo Directivo de la Universidad de Nariño.

NOTA DE ACEPTACIÓN

Firma del presidente del jurado

Firma del Jurado

Firma del Jurado

San Juan de Pasto, Abril de 2007

“A Dios por ser el principal motivo
de inspiración,
A mi madre, Martha Rodríguez
A mis hermanos, sobrinos
Y a mi esposo William Unigarro
A todos ellos mis agradecimientos por
Apoyarme y compartir conmigo mis
triumfos.”

Martha Yaqueline

A Dios por ser mi Padre Creador y
Fortaleza permanente,
A mi mamá, que día a día
me acompaña en todas mis locuras,
A mis Abuelos, que con su sabiduría y
experiencia siempre han estado
conmigo,
A mis Tíos y Primos que siempre han
creído en mí.

Ana Camila.

AGRADECIMIENTOS

Las autoras expresan sus agradecimientos:

A la Doctora Mariana Vallejo, asesora del trabajo, quien con su paciencia y conocimiento logró guiar de una manera pertinente el proceso de investigación.

A la Comunidad del Corredor Oriental del Municipio de Pasto.

A todas la instituciones que facilitaron información para la actualización de la misma.

Y a todas las personas que de alguna u otra manera apoyaron esta investigación

CONTENIDO

	pág.
INTRODUCCIÓN	17
1. TEMA DE INVESTIGACIÓN	19
2. EL PROBLEMA	20
2.1 FORMULACIÓN DEL PROBLEMA	20
2.2 DESCRIPCIÓN DEL PROBLEMA	20
3. JUSTIFICACIÓN	21
4. OBJETIVOS	22
4.1 OBJETIVO GENERAL	22
4.2	
4.2 OBJETIVOS ESPECÍFICOS	22
5. MARCO REFERENCIAL	23
5.1 ANTECEDENTES	23
5.2 MARCO TEÓRICO	24
5.2.1 Estado del arte	24
5.2.2 Desarrollo local	25
5.2.3 Participación comunitaria en la planeación	26
5.2.4 Planeación participativa	27
5.2.5 Participación ciudadana en la gestión local	28
5.3 MARCO CONCEPTUAL	28
5.3.1 Categorías de desarrollo local	28

5.3.2 Dimensión económica	28
5.3.3 Dimensión social	29
5.3.4 Dimensión cultural	29
5.3.5 Dimensión política	29
5.3.6 Dimensión ambiental	29
5.3.7 Participación	29
5.3.8 Planeación participativa	30
5.4 MARCO CONTEXTUAL	30
5.4.1 División político administrativa del Municipio de Pasto	30
5.4.2 Corredor Oriental	31
5.4.3 Sector rural del Corredor Oriental del Municipio de Pasto	32
6.3.4. Sector urbano del Corredor Oriental del Municipio de Pasto	33
5.5 MARCO LEGAL	35
5.5.1 La Constitución Política de Colombia de 1991	35
5.5.2 Artículo 1º	35
5.5.3 Artículo 2º	35
5.5.4 Artículo 8º	36
5.5.5 Artículo 13	36
5.5.6 Titulo IV, Capitulo I, Artículo 103	36
5.5.7 Artículo 340	36

5.5.8 Ley 152 de 1994 en su artículo 34	36
5.5.9 Ley 388 de 1997	37
5.6 MARCO INSTITUCIONAL	37
6. METODOLOGÍA	38
6.1 ENFOQUE INVESTIGATIVO	38
6.1.1 Fases del proceso investigativo	39
6.1.2 Instrumentos	39
7. ANÁLISIS DE LA INFORMACIÓN	40
7.1 DIMENSIÓN CULTURAL	40
7.1.1 Contexto histórico del Municipio de Pasto	40
7.1.2 Turismo	41
7.2 DIMENSIÓN SOCIAL	42
7.2.1 Población sector rural Corredor Oriental	42
7.3 MEDIO FÍSICO CONSTRUIDO RURAL Y URBANO DEL CORREDOR DEL MUNICIPIO DE PASTO	45
7.3.1 Infraestructura básica rural y urbana del plan de vida del Corredor Oriental	45
7.4 VIVIENDA	49
7.4.1 Condiciones sanitarias de la vivienda rural	50
7.5 EDUCACIÓN	51
7.5.1 Educación Sector Rural Corredor Oriental Municipio de Pasto	51
7.5.2 Educación Sector Urbano Corredor Oriental Municipio de Pasto	52
7.5.3 Instituciones Educativa existentes Corredor Oriental del Municipio de Pasto	53
7.6 SALUD	53

7.6.1 Bienestar Social	54
7.7 ESCENARIOS DEPORTIVOS	54
7.7.1 Escenarios Deportivos del sector rural, corredor oriental Municipio de Pasto	54
7.7.2 Escenarios Deportivos del sector urbano, corredor oriental Municipio de Pasto	55
7.7.3 Escenarios Deportivos corredor oriental Municipio de Pasto	55
7.8 DIMENSIÓN POLÍTICA	56
7.9 DIMENSIÓN ECONÓMICA	59
7.9.1 Sector primario del corredor Oriental del Municipio de Pasto	60
7.9.2 Sector secundario del corredor Oriental del Municipio de Pasto	62
7.9.3 Sector terciario del corredor oriental del Municipio de Pasto	62
7.10 DIMENSIÓN AMBIENTAL	63
7.10.1 Sistema Estratégico de Páramos y Zonas de Alta Montaña	64
7.10.2 Sistema de Bosques Naturales	64
7.10.3 Sistema de Corrientes Hídricas, Superficiales, Subterráneas y Termales	64
7.10.4 Sistema Suelos Productivos	64
7.10.5 Sistema Paisajístico, Turístico, Histórico y Cultural	64
7.11 EVALUACIÓN PROBLEMÁTICA AMBIENTAL, MUNICIPAL Y URBANA DEL MUNICIPIO DE PASTO	66
7.11.1 Definición de la problemática ambiental municipal	66
7.12 PRIORIZACIÓN Y ANÁLISIS DE LA PROBLEMÁTICA AMBIENTAL MUNICIPAL (RURAL)	68
7.12.1 Deforestación	68

8. CONCLUSIONES	70
9. RECOMENDACIONES	71
BIBLIOGRAFÍA	72

LISTA DE FIGURAS

	Pág.
Figura 1. Municipio De Pasto	30
Figura 2. División Político Administrativa del Corredor Oriental	31
Figura 3. Corregimiento de la Laguna	32
Figura 4. Corregimiento de Mocondino	33
Figura 5. Corregimiento de Cabrera	33
Figura 6. Corregimiento de Buesaquillo	34
Figura 7. Comuna Tres	35
Figura 8. Encuentro Mingas	40
Figura 9. Infraestructura Social Corredor Oriental	42
Figura 10. Diversas organizaciones sociales	56
Figura 11. Sector Primario del corredor oriental del Municipio de Pasto	59
Figura 12. Dimensión Ambiental	63

LISTA DE TABLAS

	Pág.
Tabla No. 1. Plan de Vida Corredor Oriental. Inventario y valoración por sector, dimensiones y tipos de turismo rural. Municipio de Pasto. 2006	41
Tabla No. 2. Corredor Oriental. Población Sector Rural Municipio de pasto corredor oriental. 2006	43
Tabla No. 3. Proyección de Población año 2005 – Sector Rural Municipio de Pasto - 2006	44
Tabla No. 4. Proyección de Población año 2005 – Sector Urbano. Corredor Oriental, Municipio de Pasto. 2006	44
Tabla No. 5. Proyección de Población año 2005. Corredor Oriental, Municipio de Pasto. 2006	45
Tabla No. 6 Acueducto de Veredas Sector Rural. Corredor Oriental, Municipio de Pasto. 2006	47
Tabla No. 7. Acueducto del Sector Urbano. Corredor Oriental, Municipio de Pasto. 2006	47
Tabla No. 8. Acueducto Corredor Oriental. Municipio de Pasto	48
Tabla No. 9. Vivienda Sector Rural Corredor Oriental, Municipio de Pasto 2006	50
Tabla No. 10. Condiciones Sanitarias de la Vivienda Rural Corredor Oriental, Municipio de Pasto 2006	51
Tabla No. 11. Instituciones Educativas existentes en el Sector Rural Corredor Oriental, Municipio de Pasto 2006	52
Tabla No. 12 Instituciones Educativas existentes en el Sector Urbano Corredor Oriental, Municipio de Pasto 2006	53
Tabla No. 13. Instituciones Educativas existentes en el Corredor Oriental, Municipio de Pasto 2006	53

Tabla No. 14. Escenarios Deportivos existentes en el sector rural Corredor Oriental, Municipio de Pasto 2006	55
Tabla No. 15. Escenarios deportivos existentes en el sector urbano Corredor Oriental, Municipio de Pasto 2006	55
Tabla No. 16. Escenarios Deportivos Corredor Oriental, Municipio de Pasto 2006	56
Tabla No. 17. Organizaciones sociales Corredor Oriental, Municipio de Pasto 2006	57
Tabla No. 18. Plan de vida corredor oriental. Área, producción y rendimiento – evaluación. Municipio de Pasto 2006	61
Tabla No. 19. Plan de vida corredor oriental. Empresas de la jurisdicción según tamaño, activos y empleos totales Municipio de Pasto 2006	62
Tabla No. 20. Definición oferta ambiental municipal Corredor Oriental, Municipio de Pasto 2006	64
Tabla No. 21 Definición oferta ambiental área urbana corredor oriental, Municipio de Pasto 2006	68
Tabla No. 22. Definición de la problemática ambiental corredor oriental, Municipio de Pasto 2006	67
Tabla No. 23. Definición de la problemática ambiental del área urbana corredor oriental Municipio de Pasto 2006	68

INTRODUCCIÓN

La presente investigación “Estado del Arte de las condiciones integrales del desarrollo local del Corredor Oriental - Municipio de Pasto, año 2006”, se realizó con el apoyo de la Fundación Social; Institución que adelanta acciones de fortalecimiento organizativo en dicha población.

Este trabajo está conformado por cinco dimensiones a saber: cultural, económica, social, ambiental y política.

La Fundación Social despliega su experiencia, conocimiento acumulado y su capacidad profesional con recursos propios y de otros donantes, en el departamento de Nariño, específicamente en el Municipio de Pasto, concentrándose en un 50% de la población, constituyéndose en un centro estratégico para la toma de decisiones y a su vez generando procesos de desarrollo para toda la región.

El Corredor Oriental del Municipio de Pasto está conformado por el sector rural el cual comprende los corregimientos de: Buesaquillo, Cabrera, La Laguna, Mocondino y San Fernando, y como parte del sector urbano se encuentra la Comuna 3, limitando con las siguientes regiones: al Norte: con el Municipio de Buesaco, vereda San Isidro, al Sur: con los corregimientos de Catambuco y El Encano, al Oriente: con el Corregimiento de El Encano y Cuchil y al Occidente: con la Vereda Cujacal centro y alto y al Suroccidente con la ciudad de Pasto.

La ubicación y delimitación del Corredor Oriental del Municipio de Pasto ha resultado estratégica en la medida que ha sido y es considerada como un importante sector, donde se han venido generando diferentes procesos de transformación y desarrollo, como su nombre lo indica se encuentra en el sector Sur Oriente del Municipio de Pasto, contando con una población aproximada de 70.005 habitantes (fuente DANE, Proyección de población año 2005).

En esta investigación se presenta una recopilación de información secundaria del Corredor Oriental, la que es abordada desde lo rural, lo urbano y finalmente la consolidación de rural – urbano, la cual se desarrolla a través cinco dimensiones entre ellas: la dimensión social, la dimensión política, la dimensión cultural, la dimensión económica, y la dimensión ambiental,; cuyo propósito consiste en ofrecer un primer referente para la discusión en los diferentes escenarios de participación del Plan Estratégico o Plan de Vida del Corredor Oriental cuyo proceso permite conocer, planificar y transformar de manera organizada las necesidades de una comunidad, respetando el proyecto de vida de cada individuo con el sentir, ser, actuar y pensar de cada actor social de dicha población.

De igual manera se considera que está, puede constituirse en el punto de partida para investigaciones posteriores, puesto que no existen documentos que permitan sustentar en forma integral las diferentes dimensiones de desarrollo local, por tanto la caracterización del Corredor Oriental se hizo a partir de la revisión de la información registrada en diferentes documentos entre ellos: el Plan Operativo Territorial del Municipio de Pasto, Agenda Ambiental del Municipio de Pasto, Instituciones Sociales, Proyectos de grado, e Información producida y consolidada por la Fundación Social de la Regional Nariño, entre otros.

1. TEMA DE INVESTIGACIÓN

Estado del arte de las Condiciones Integrales del Desarrollo Local del Corredor Oriental del Municipio de Pasto.

2. EL PROBLEMA

2.1 FORMULACIÓN DEL PROBLEMA

¿Cómo el desconocimiento de la realidad económica, política, cultural, ambiental y social por parte de los actores estratégicos de una localidad limita la identificación y proyección de procesos integrales del desarrollo local en el Corredor Oriental del Municipio de Pasto?

2.2 DESCRIPCIÓN DEL PROBLEMA

La situación actual por la que esta atravesando nuestro contexto local y nacional, ha traído una serie de cuestionamientos puesto que su proceso de transformación educativo hoy en día esta marcado por la influencia de movimientos, costumbres e ideologías diversificadas.

Como seres humanos estamos encargados de asumir un compromiso responsable frente a la tarea del cambio el cual esta encaminado hacia la búsqueda de superación de si mismo, de los demás y del entorno en general, es por eso que se debe abordar de manera integral las múltiples variables que intervienen en el desarrollo integral de estas localidades; con esta investigación se pretende determinar los registros y la información actual que existe respecto a los procesos integrales del Corredor Oriental del Municipio de Pasto, la cual sirva de apoyo para que los programas y proyectos sociales sean eficaces y pertinentes a la situación presentada, entendiendo que la organización comunitaria con planes de trabajo y con proyectos definidos logrará alcanzar lo que propone en, desde y para su comunidad, sin embargo se evidencia la carencia que existe en cuanto a información registrada en archivos y documentos así como la dificultad que existe, para poder acceder a dicha información en algunas instituciones, limitando así, los procesos de desarrollo local.

Como personas debemos afrontar múltiples expectativas y necesidades las cuales a través de procesos de aprendizaje permitan descubrir, incorporar y asimilar por si mismo la realidad del su entorno, por lo tanto al caracterizar el Estado de Arte de las condiciones integrales de desarrollo local del Corredor Oriental del Municipio de Pasto, se generaría un ahorro de tiempo y dinero y sobretodo se lograría eficiencia y eficacia en la intervención de las acciones comunitarias.

3. JUSTIFICACIÓN

El estado de arte se constituye en una herramienta fundamental por que permite recuperar información de manera efectiva, y esta a su vez posibilita la construcción y/o el fortalecimiento del plan de vida de los habitantes del corredor oriental, por tanto es indispensable analizar información respecto a las diferentes dimensiones de desarrollo local, por que el tener una visión más clara y real de las diferentes dimensiones (política, social, cultural, económica y ambiental) genera apropiación de los diferentes procesos de planeación y organización comunitaria, a demás permite que los diferentes actores conozcan la situación actual y proyecten su desarrollo, logrando así, identificar focos de acción e intervención para la formulación y gestión de propuestas y proyectos que permitan mejorar el nivel de vida de los habitantes del Corredor Oriental del municipio de Pasto.

Con esta investigación se pretende analizar los procesos integrales de desarrollo local, con el fin de que, tanto la comunidad como las instituciones interesadas en contribuir en el mejoramiento de vida de estas comunidades tomen como referencia este estado del arte, puesto que en la actualidad no se encuentra un estudio integral donde se determine los aspectos económicos, sociales, ambientales, políticos y culturales del Corredor Oriental del Municipio de Pasto, como se refiere anteriormente, se encuentran algunos estudios que detallan el quehacer de las diferentes organizaciones sociales.

4. OBJETIVOS

4.1 OBJETIVO GENERAL

Realizar el estado de arte de las condiciones integrales de desarrollo local del Corredor Oriental del Municipio de Pasto, que contribuya a proyectar el desarrollo del territorio en la formulación participativa del plan de vida de estas localidades.

4.2 OBJETIVOS ESPECÍFICOS

- Identificar las fuentes de información respecto a las dimensiones de desarrollo económico, político, cultural, social y ambiental del Corredor Oriental del Municipio de Pasto.
- Analizar la información de las dimensiones de desarrollo económico, político, cultural, social y ambiental del Corredor Oriental del Municipio de Pasto.

5. MARCO REFERENCIAL

5.1 ANTECEDENTES

En el 2001 se reinicia un proceso de intervención de la Fundación Social en el Municipio de Pasto con el fin de implementar el modelo de Desarrollo Integral Local – DIL, con un enfoque de Desarrollo Humano Integral Sostenible en el Corredor Oriental que comprende 4 Corregimientos Rurales: Cabrera, La Laguna, Mocondino, Buesaquillo y la Comuna 3 en el sector urbano.

Desde el marco de la **Gestión Participativa del Desarrollo Local**; como una apuesta por construir a partir de pactos y concertaciones de los diferentes intereses de los actores sociales que inciden sobre el desarrollo de un territorio, destacándose la participación como elemento fundamental.

Es por esto que se busca motivar a los actores que inciden sobre el desarrollo del territorio para que participen en la construcción colectiva de su futuro y se formule de manera participativa su plan estratégico.

Mencionamos algunos hechos relevantes que aportan a la dinámica de Planeación y Gestión Participativa del desarrollo local en el Corredor Oriental.

- a. En septiembre de 2005 se nombran rectores por concurso en todas las Instituciones Educativas del municipio, esto permitió un acercamiento a las instituciones educativas del Corredor Oriental; con ellos se enfatizó la importancia del papel fundamental de la educación en el proceso de transformación de condiciones de la localidad; se constituyó la RED DE DESARROLLO LOCAL Y EDUCACION PERTINENTE con el propósito de ir construyendo una educación pertinente a las expectativas de las localidades, a sus potencialidades.

Este proceso permitió que las instituciones educativas se comprometieran con el desarrollo de las localidades y se insertaran al trabajo de formulación participativa del PLAN ESTRATÉGICO DEL CORREDOR.

- b. Por elección popular y con participación de las organizaciones en cada uno de los corregimientos se nombran los Corregidores en las diferentes localidades esto contribuyó a que se vincularan a los procesos de desarrollo local y participaran en la construcción metodológica de la propuesta.

Los Planes de Desarrollo y la Agenda Ambiental del Municipio de Pasto son un referente importante para conocer más y de mejor forma la identificación de los Corregimientos y sectores que conforman el Corredor Oriental del Municipio de Pasto.

En el sector rural del Corredor, se encuentra la investigación denominada “Cultura organizativa para el desarrollo local integral del Corregimiento de Buesaquillo-Municipio de Pasto, realizada por la estudiante María Cerón Santacruz y otros estudiantes de la Universidad de Nariño en la que se analiza la situación de esta comunidad, a través de sus organizaciones comunitarias, líderes y en sí, la participación de los individuos en la gestión local de sus organismos comunitarios.

La tesis titulada “Estado del Arte de Iniciativas Sociales Actuantes en el Corredor Oriental del Municipio de Pasto”, realizada por Jaime Ignacio Rosero, Claudia Jimena Chávez Pantoja, Maria del Pilar Agreda Guerrero, Patricia Lorena Cárdenas Castillo, la que describe una caracterización de las organizaciones presentes en el Corredor Oriental del Municipio de Pasto, que comprende los corregimientos de Buesaquillo, Cabrera, La Laguna, sector especial de Mocondino y Comuna 3.

5.2 MARCO TEÓRICO

5.2.1 Estado del arte. Es una de las primeras etapas que debe desarrollarse dentro de una investigación, su elaboración consiste “en “ir tras las huellas” del tema que se pretende investigar, permite determinar cómo ha sido tratado, cómo se encuentra en el momento de realizar la propuesta de investigación y cuáles son las tendencias. Para su elaboración, es recomendable establecer un período de tiempo, de acuerdo con los objetivos de la investigación.

Se desarrolla en dos fases:

1. Fase heurística. Consiste en la búsqueda y recopilación de la información, que pueden ser de muchas características y de diferente naturaleza, entre ellas:

- Bibliografías, anuarios; monografías; artículos; trabajos especiales
- Documentos oficiales o privados; testamentos; actas; cartas; diarios
- Investigaciones aplicadas
- Filmaciones; audiovisuales; grabaciones, multimedios

Fase Hermenéutica. Durante esta fase cada una de las fuentes investigadas se leen, se analizan, se interpretan y se clasifican de acuerdo con su importancia dentro del trabajo de investigación. A partir de allí, se seleccionan los puntos fundamentales y se indican el o los instrumentos diseñados por el investigador para sistematizar la información bibliográfica acopiada, por ejemplo, en una ficha de contenido o una matriz para los conceptos”¹.

¹ Estado del Arte de los Trabajos de Grado del Departamento de Tecnología de La Universidad Pedagógica Nacional 1989 – 2001 Bogotá D.C., Marzo De 2002. En: Revista Digital Umbral 2000 – No. 10 – (septiembre 2002). p. 20

El Estado de Arte; es un proceso que con el que se pretende encontrar la información que satisfaga una necesidad precisa. El medio bibliotecológico ha organizado sistemas para recuperar la información de una manera efectiva, la cual se encuentra en fuentes información almacenadas de una manera organizada para permitir la recuperación con altas probabilidades de resultar útiles para una comunidad de usuarios.

El Estado del Arte, permite hacer un alto en el camino para acopiar y consolidar la información disponible sobre una temática específica, recopilarla, organizarla, analizarla, debatirla y llegar a establecer el estado en el que se encuentra el conocimiento de la temática en cuestión.

Un Estado del Arte busca acceder al conocimiento de una problemática o fenómeno de interés (¿qué sabe? ¿qué se ignora?) Al igual da una mirada descriptiva, explicativa o crítica sobre el nivel de construcción del conocimiento, su aplicabilidad, su validez, para hacer una reconstrucción teórica- sintética de comprensión.

Así, el Estado del Arte busca la generación de herramientas teóricas, metodológicas y estratégicas para la generación de otras explicaciones y comprensiones sobre la realidad social de los problemas, logrando una síntesis analítica con capacidad de orientar futuras investigaciones y posibilitar una mayor comprensión de las situaciones problemáticas.

5.2.2 Desarrollo local. Es un proceso de crecimiento económico y cambio estructura que conduce a una mejora en el nivel de vida de la población local.

El mejoramiento general en las condiciones de la población local debe darse en todas las esferas pero con prioridad en las siguientes dimensiones, con lo cual se le da legitimidad al proceso:

- **Dimensión económica.** Los protagonistas son los empresarios para convertir la competitividad en el fin último de todo proceso productivo; *formación de recursos humanos* a partir de la educación en nuevas tecnologías y procedimientos necesarios para la producción como base de la concertación productiva.
- **Dimensión social.** son los valores generales y las instituciones locales para el fortalecimiento de la comunidad que inciden sobre el desarrollo económico local.
- **Dimensión ambiental.** Son los límites y potencialidades del medio ambiente, para que el desarrollo social y por lo tanto el regional se construyan sobre la base de la sostenibilidad económica ambiental.

- **Dimensión política.** Compromete al estado con el sector privado para que se presente una integración positiva a fin de lograr la productividad, competitividad y desarrollo en general. Se trata de endogeneizar las posibilidades de crecimiento económico en el contexto local a partir de las sinergias².

5.2.3 Participación comunitaria en la planeación. La participación comunitaria es la organización racional y consciente de las personas que habitan en una determinada localidad, con el propósito de proponer las iniciativas que satisfagan sus necesidades; definir intereses y valores comunes; colaborar en la realización de obras y prestación de servicios públicos; conocer sus responsabilidades como miembros de la localidad e influir en la toma de decisiones³.

Los requisitos que la participación comunitaria debe considerar para el logro de sus objetivos, entre otros son:

- Cumplir con las responsabilidades y obligaciones ante la comunidad
- Conocer a fondo el problema a resolver y las ventajas que se van a lograr
- Unificar a los habitantes ante los problemas comunes
- Distribuir equitativamente el trabajo y los beneficios
- Promover la participación de la mayoría de la comunidad
- Informar ampliamente a los habitantes
- Mantenerse en constante comunicación con las autoridades
- Aclarar siempre que sea posible, las dudas que se presenten
- Instalar periódicos murales en lugares estratégicos

La característica central de una sociedad es constituir una colectividad organizada de individuos que actúan recíprocamente y cuyas actividades se encuentran alrededor de objetivos comunes, compartiendo creencias y conductas colectivas; cada sociedad tiene varios grupos y organizaciones, en las cuales el individuo crece y evoluciona.

Además como lo afirma Carlos Andrés Ruales:

Las organizaciones comunitarias orientadas al desarrollo social han perdido protagonismo porque sus líderes y potenciales beneficiarios se han desligado entre sí y aunque se han comenzado a hacer esfuerzos desde el gobierno para lograr su fortalecimiento, el papel de la Acción Comunal sigue perdido por cuanto las organizaciones de este tipo siguen siendo, en su mayoría, benefactores y no han desarrollado su capacidad prospectiva⁴.

² GALINDO, Siervo de Jesús. Organizaciones Comunitarias II. Santa Fe de Bogotá: UNAD, 1998. p. 23.

³ VELÁSQUEZ MONTOYA, Hernando. Organizaciones Comunitarias I. Santa Fe de Bogotá: UNAD, 2000. p. 126.

⁴ RUALES, Carlos Andrés. Estudio participativo de la acción comunal en el barrio La Esmeralda de Pasto. Trabajo de grado (Economista). Universidad de Nariño. Facultad de Economía. San Juan de Pasto, 2002, p. 36.

5.2.4 Planeación participativa. La planeación participativa “a demás de ser un proceso, es un espacio de conflicto- cooperación, donde se involucra el mayor numero de actores e intereses posibles”⁵.

Consiste en seguir una serie de pasos para hacer un planteamiento, una propuesta, un proyecto participativo, no se limita a una lectura desde lo técnico, sino que involucra varias formas de aproximación a la realidad.

Es un proceso no lineal, en medida que la intervención de los grupos o sectores y sus respectivos intereses puedan cambiar de manera significativa el tratamiento de los temas y de las propuestas que se están elaborando.

La planeación participativa como espacio se presenta como un lugar donde pueden concurrir intereses diversos para ser discutidos, concertados y priorizados de igual manera “Propicia la sincronización de los horizontes de planeación de corto, mediano y largo plazo y por otra parte hace referencia a la concatenación temática de los planes sectoriales en una visión integrada del desarrollo cuyo proceso debe proyectarse para lograr los resultados esperados en calidad de vida.”⁶

También juega un papel importante al momento de definir y construir una política a favor de la comunidad, una vez la comunidad conozca sus propias necesidades y aspiraciones, podrá contribuir en la realización de diversas actividades en que se requiera su colaboración, puesto que esta se convierte en la primera función, la cual se ejecuta una vez se halla establecido y clarificado los objetivos y los medios necesarios para conseguir tal fin.

La planeación participativa se basa en un proceso sistemático para la toma de decisiones de una localidad se considera como el intento por organizar información cuantitativa y cualitativa la cual permita la toma de tales decisiones, es decir que se constituye en un proceso que esta basado en la convicción de que una comunidad debe verificar en forma continua los hechos y las tendencias internas y externas que afectan el logro de sus propósitos. La planeación participativa insiste en que los miembros de una localidad deben estar en capacidad de influir sobre el entorno, y no dejarse determinar por él, ejerciendo así algún control sobre su destino.

Los resultados que arroja esta práctica pueden tener distintos alcances en el tiempo, hay procesos donde la planeación participativa presenta resultados inmediatos, como la definición de una obra o un proyecto, por tanto es posible afirmar que la planeación participativa es un proceso pedagógico.

⁵ FORERO, CARDONA y CÓRDOBA. Planeación Participativa Estrategia de Paz. Consejo Nacional de Planeación. 1999. p. 24.

⁶ DIL, No. 1. Desarrollo Integral Local, una propuesta de la Fundación Social como nuevo paradigma del Cambio, Bogotá D.C.: Fundación Social, 2004. p. 91.

5.2.5 Participación ciudadana en la gestión local. Cuando se hace referencia a la gestión local se está hablando de un proceso de toma de decisiones en la cual se determina el futuro de una localidad en términos de desarrollo. En ella intervienen criterios de carácter técnico para el desarrollo de la gestión contando con una estructura institucional de apoyo conformada por normas, competencias, procedimientos y estructuras administrativas, recursos humanos y económicos cuya articulación permite a las autoridades y funcionarios atender a las necesidades y demandas de la población. Por otra parte las decisiones son tomadas atendiendo al juego de influencias de distintas fuerzas sociales y políticas sobre las instancias de poder local. La gestión municipal es política en la medida que intervienen grupos que representan intereses individuales y colectivos diversos, los cuales instituyen reglas de oro, establecen relaciones entre sí y desempeñan distintos roles en los procesos de decisión.

La intervención de las comunidades es un ingrediente, hoy en día, fundamental en los procesos que se desenvuelven en el ámbito local tanto de la perspectiva jurídica como social. En efecto, la participación se ha convertido en un aspecto central y prioritario en la vida de las localidades⁷.

En otras palabras la participación “es un instrumento clave para contribuir a la solución de problemas más acuciantes a nivel local y para la realización de una gestión más democrática eficiente y eficaz”⁸.

La planificación con amplia participación y empoderamiento de las comunidades ayuda a tomar ventaja de las oportunidades, a evitar conflictos, prevenir problemas y a construir comunidades más eficientes, constituyéndose en comunidades más responsables, participativas y cohesionadas.

5.3 MARCO CONCEPTUAL

5.3.1 Categorías de desarrollo local. Hoy lo local adquiere importancia puesto que forma un escenario de encuentro entre; la sociedad civil, el estado y los sectores público, privado y la comunidad en general; es decir que se constituye en el territorio donde se concretan las políticas públicas a fin de lograr el desarrollo humano.

Y es así que para nuestra investigación se tomaran cinco dimensiones a saber:

5.3.2 Dimensión económica. Al interior de la comunidad se presentan varios grupos económicos donde se encuentran antagonismos que entre ellos pueden producirse con respecto a los problemas que se relacionan con el desarrollo, ya

⁷ ANDER EGG, Ezequiel. Metodología y práctica del desarrollo de la comunidad. ¿Que es el desarrollo de la comunidad. Buenos Aires. Lumen-Humanitas, 1998. p. 33.

⁸ WILCHES, Gustavo. “Gobernar es construir el futuro. Por el Municipio que todos queremos”. Departamento Nacional de Planeación. 2003, p. 18.

que la comunidad aborda diversas formas para activar la capacidad de generación de ingresos puesto que la producción de bienes y servicios, el control común del excedente y el manejo autónomo del intercambio comercial juegan un papel muy importante al momento de determinar la estructura socioeconómica de la comunidad.

5.3.3 Dimensión social. Cada localidad posee características propias puesto que su formación social contiene un sistema organizativo en diversos grados de desarrollo, donde es indispensable conocer las funciones y la importancia de cada uno de ellos para la vida comunitaria, de igual manera interesa analizar las asociaciones e instituciones, la naturaleza y la finalidad de las mismas y sus posibilidades de aprovechamiento y coordinación en función del desarrollo integral de la comunidad.

5.3.4 Dimensión cultural. Describe la historia de un lugar, su influencia y la actual forma de vivir sus habitantes, es así como Cassirer plantea lo siguiente: “Cuanto más lejos avancemos en el desenvolvimiento de la cultura a sus orígenes, más clara será la visión distintiva del hombre”⁹ de igual manera se destaca el sentimiento de pertenencia fundado en realidades históricas, sociales y culturales, que conforman los rasgos de una comunidad y estos a su vez deben ser entendidos como un proceso, es decir como un movimiento, como un constante quehacer y deshacer con expresiones diferenciales.

5.3.5 Dimensión política. Hace referencia a las normas validadas y legitimadas por la sociedad, las cuales buscan ordenar los comportamientos de los ciudadanos su fin radica en contribuir en la promoción integral del individuo en cuanto es integrante una sociedad civil, instancia que antecede y explica la existencia del poder estatal.

5.3.6 Dimensión ambiental. Se constituye en la medida en que el individuo logra integrar y coordinar acciones tendientes a la concientización y mejora del medio ambiente, es decir que los actores sociales y locales promuevan propuestas específicas de respeto a las especies vivas, de preservación y valorización de los recursos, de la búsqueda de la armonía con la naturaleza a fin de lograr la higiene del territorio habitacional.

5.3.7 Participación. La participación es un término que ha tenido diversas acepciones. La noción de participación ha estado muy marcada por diversos factores, la inserción de sectores de la población excluidos de los beneficios sociales, los procesos de modernidad, la transformación institucional, la democratización entre otros. Por tanto la participación es vista como un elemento prioritario de democratización puesto que busca generar un conjunto de prácticas sociales que produzcan el efecto de “ampliar la capacidad de influencia sobre el

⁹ CASSIRER, Ernest, “Antropología Filosófica”. México. Fondo de la Cultura Económica. 1965, p. 18.

proceso de toma de decisiones en todos los niveles de la actualidad social y de las instituciones sociales”¹⁰.

5.3.8 Planeación participativa. Es una tarea de actores colectivos más que individuales que debe contribuir al fortalecimiento del tejido social, puesto que se constituye en un espacio donde concurren diversos intereses, los cuales deben ser discutidos, analizados, concertados y priorizados. La planeación participativa adquiere importancia en el momento que genera espacios de discusión, surge la deliberación, no necesariamente del acuerdo ya que si siempre partiera de este seria un espacio menos fértil para la creatividad y para la pluralidad en las propuestas y discusiones.

5.4 MARCO CONTEXTUAL

5.4.1 División político administrativa del Municipio de Pasto. San Juan de Pasto se encuentra ubicado sobre el Valle de Atriz a 795 kilómetros al sur occidente de la capital de la Republica. Limita al norte con los municipios de la Florida, Chachagüi y Buesaco, por el sur con el Departamento del Putumayo y el Municipio de Fúnes, por el oriente con el Municipio de Buesaco y el Departamento del Putumayo y por el oriente con los Municipios Tangua, Consacá y La Florida.

Figura 1. Municipio de Pasto

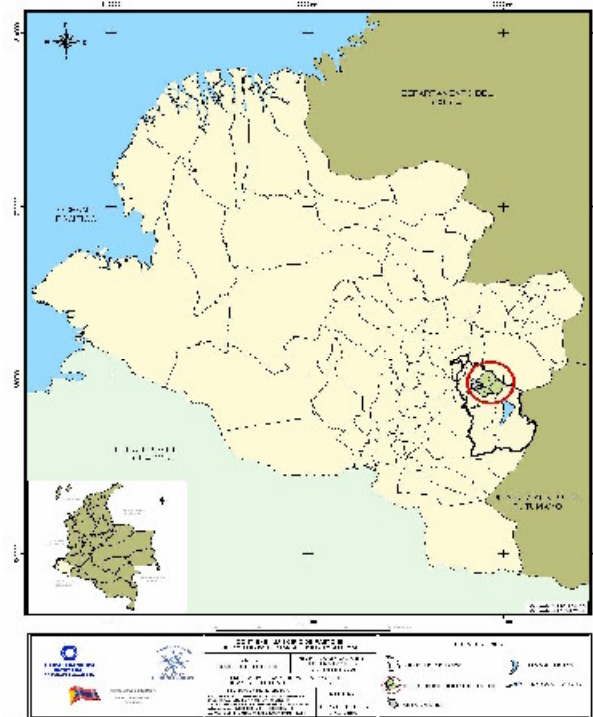

¹⁰ VELÁSQUEZ, Fabio E., “Descentralización y Gestión Municipal. En busca de una alternativa democrática”, en Boletín, Socioeconómico, No. 24-25, CIDSE Universidad del Valle, Agosto – Diciembre de 1992, p. 141.

2 Corredor Oriental. La presente investigación se desarrollo en el Corredor Oriental del Municipio de Pasto el cual esta constituido por los corregimientos de La Laguna, Cabrera, Buesaquillo y Mocondino como parte del sector rural y la Comuna Tres, como parte de la zona urbana.

El Corredor Oriental se encuentra limitando por la siguientes regiones: al Norte con el Municipio de Buesaco, vereda San Isidro, al Sur con los corregimientos de Catambuco y El Encano, al Oriente con el Corregimiento de El Encano y Cuchil y al Occidente con la vereda Cujacal centro y alto y con el Suroccidente de la ciudad de Pasto.

Esta ubicación y delimitación estratégica ha permitido convertir al Corredor Oriental en un importante sector, ya que demuestra gran interés por superar sus dificultades y por co-construir estrategias que le permitan llegar al progreso de su comunidad.

Como su nombre lo indica se encuentra en el sector Sur Oriental del Municipio de Pasto, contando con una población aproximada de 83.498 habitantes (fuente DANE, Proyección de población año 2005).

Figura 2. División político administrativa del Corredor Oriental

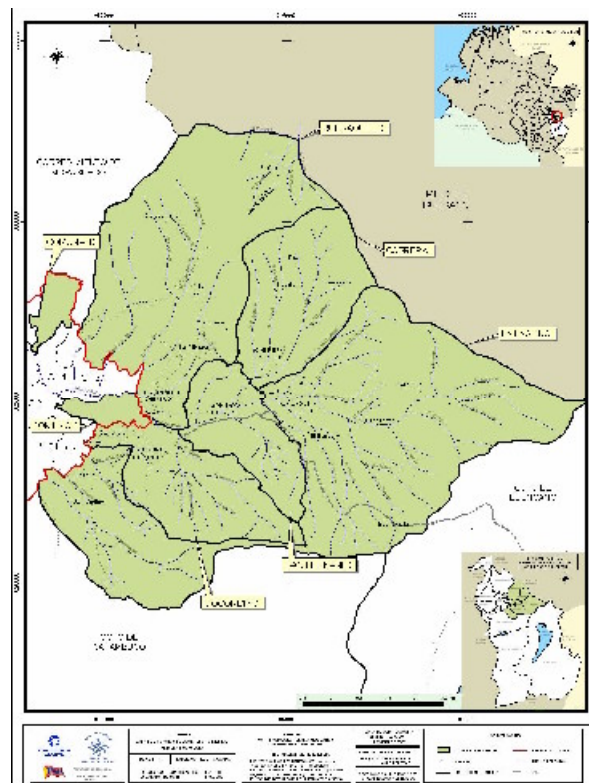

5.4.3 Sector rural del Corredor Oriental del Municipio de Pasto

Corregimiento de La Laguna. Número de veredas: 11 Composición de veredas: como Cabecera se encuentra La Laguna Centro, con sus veredas: Aguapamba, San Luís, Alto de San Pedro, San Fernando, San Fernando Bajo, El Barbero, Jamondino, El Rosario, Dolores Retén, y La Playa.

La Laguna cuenta con una área de: 4.644,3 Has, equivalente al 4.18% del área total del Municipio de Pasto.

Figura 3. Corregimiento de la Laguna

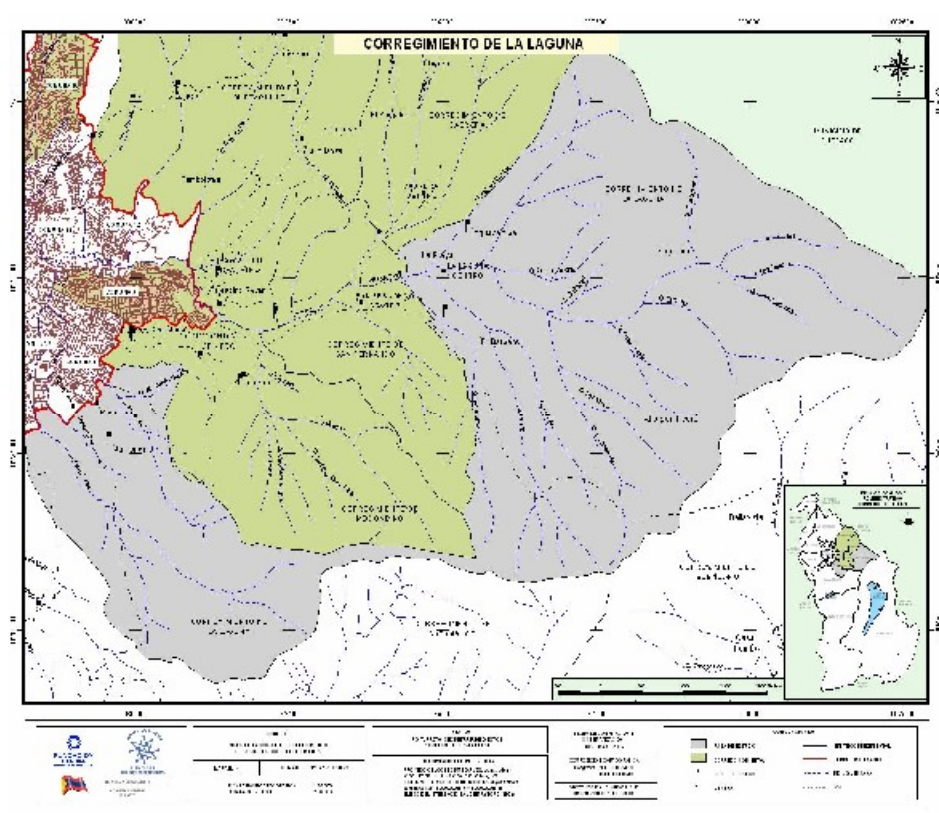

Corregimiento de Mocondino. Número de veredas: 4 Cabeceras: Mocondino Centro, Veredas: Canchala, Puerres, Dolores Centro.

Mocondino cuenta con un área de 1.911,0 Has, equivalente al 1.72 % del área total del Municipio de Pasto.

Figura 4. Corregimiento de Mocondino

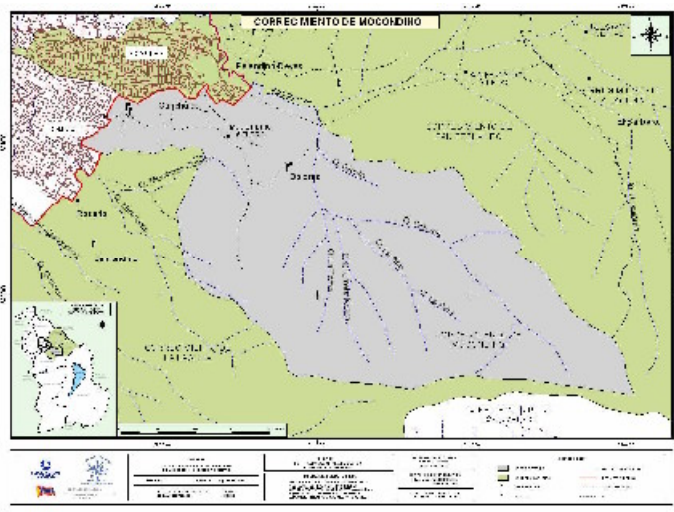

Corregimiento de Cabrera. Número de veredas: 5 Composición de veredas: Cabecera: Cabrera Centro, Veredas: La Paz, Duarte, Buenavista y Purgatorio.

El Corregimiento de Cabrera cuenta con un área de 1.959,4 Has. Equivalente al 1.40% del área total del Municipio de Pasto.

Figura 5. Corregimiento de Cabrera

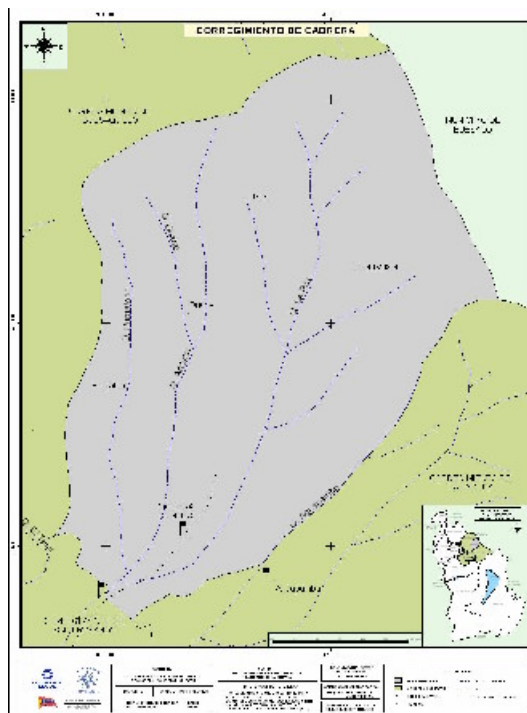

Corregimiento de Buesaquillo. Número de veredas: 13 Composición de veredas: Cabecera: Buesaquillo Centro, Veredas: La Alianza, San Francisco, La Huecada, Villa Julia, Pejendino Reyes, El Carmelo, Tamboloma, San José, Buesaquillo Alto, Cujacal Alto, Cujacal Centro, y Cujacal Bajo.

Buesaquillo, cuenta con un área de 2.900,3 Has, equivalente al 2.6 % del área total del municipio de Pasto.

Figura 6. Corregimiento de Buesaquillo

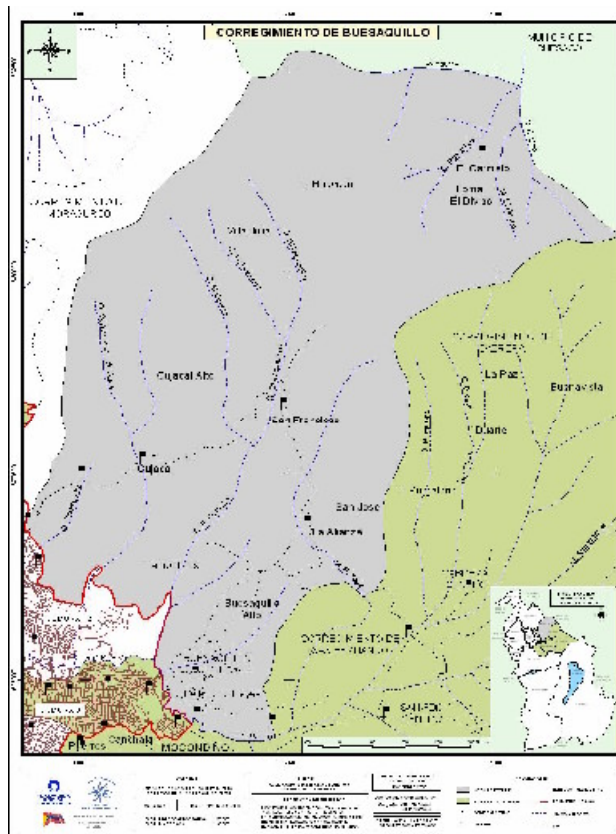

5.4.4 Sector urbano del Corredor Oriental del Municipio de Pasto

Comuna 3. Número de Barrios: 27 Composición de barrios: Casaloma, La Esmeralda, El Ejido, Santa Bárbara, Mercedario, Santa Mónica, Guamués, Villa Flor I y II, Santa Catalina, José Antonio Galán, Caicedonia, Los Pinos, Pie de Cuesta, La Estrella, Rosal de Oriente, Las Brisas, Las Mercedes, Villa Alejandría, Villa las Lajas, Arnulfo Guerrero, Popular, Sol de Oriente, Villa Oriente, Pucalpa I, II y III, y demás barrios que existan o se construyan dentro de los límites respectivos de la presente comuna.

La Comuna Tres, cuenta con un área de 152 Has, equivalente al 6.3 % del área total del municipio de Pasto.

Figura 7. Comuna Tres

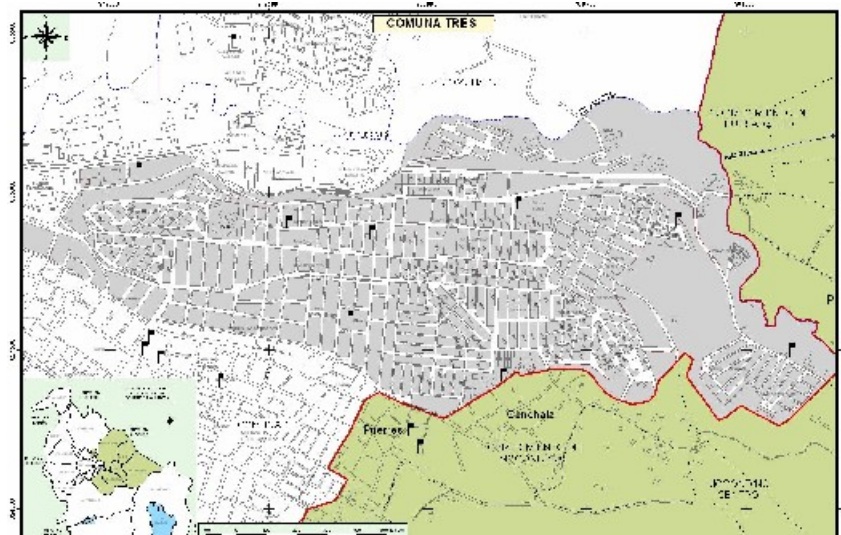

5.5 MARCO LEGAL

Los principios fundamentales del Desarrollo Integral Colombiano están recogidos en la Constitución Política de Colombia, especialmente en los principios fundamentales.

5.5.1 La constitución política de Colombia de 1991. Fortalece de manera formal la democracia de participación, plasmando en múltiples artículos diversos mecanismos de participación, el cual se visualiza desde el preámbulo y el artículo primero y extendiéndose por todo el texto constitucional. La Constitución la menciona en lo político, en lo económico, en lo social en lo sectorial, entre otros.

5.5.2 Artículo 1°. “Colombia es un Estado Social de Derecho organizado en forma de República unitaria, descentralizada con autonomía en sus entidades territoriales, democrática, participativa y pluralista, fundada en el respeto de la dignidad humana en el trabajo y solidaridad de las personas que la integran”.

5.5.3 Artículo 2°. “Son fines esenciales del Estado: Servir a la comunidad, promover la prosperidad general y garantizar la efectividad de los principios, derechos y deberes consagrados en la constitución; facilitar la participación en todas las decisiones que lo afectan en la vida económica, política, administrativa y cultural de la Nación”.

5.5.4 Artículo 8°. “Es obligación de Estado y de las personas proteger las riquezas culturales y naturales de la Nación”.

5.5.5 Artículo 13. “Todas las personas nacen libres e iguales ante la Ley, recibirán la misma protección y trato de las autoridades y gozarán de los mismos derechos, libertades y oportunidades sin ninguna discriminación por razones de sexo, raza, religión, opinión política o filosófica”.

5.5.6 Título IV, Capítulo I, Artículo 103. “El Estado contribuirá a la organización, promoción y capacitación de las organizaciones profesionales, cívicas, sindicales, comunitarias, juveniles o de utilidad común no gubernamentales sin detrimento de su autonomía con el objeto de que constituyan mecanismos democráticos de participación, en las diferentes instancias de participación, concertación, control y vigilancia de la gestión pública que se establezca”.

Los Consejos Territoriales de Planeación.

5.5.7 Artículo 340. De la Constitución Nacional en su establece que habrá un Consejo Nacional de Planeación integrado por representantes de las entidades territoriales y de los sectores económicos, sociales, ecológicos, comunitarios y culturales. El Consejo tendrá carácter consultivo y servirá de foro para la discusión del Plan Nacional de Desarrollo.

Los miembros del Consejo Nacional serán designados por el Presidente de la República de listas que le presenten las autoridades y las organizaciones de las entidades y sectores a que se refiere el inciso anterior, quienes deberán estar o haber estado vinculados a dichas actividades. Su período será de ocho años y cada cuatro se renovará parcialmente en la forma que establezca la ley. En las entidades territoriales habrá también consejos de planeación, según lo determine la ley. El Consejo Nacional y los consejos territoriales de planeación constituyen el Sistema Nacional de Planeación.

5.5.8 Ley 152 de 1994 en su artículo 34. (La Ley Orgánica del Plan de Desarrollo) estipula que los Consejos Territoriales de Planeación del orden departamental, distrital o municipal, estarán integrados por las personas que designe el Gobernador o el Alcalde de las ternas que presenten las correspondientes autoridades y organizaciones, de acuerdo con la composición que definan las Asambleas o Concejos, según sea el caso.

El Consejo Consultivo de Planificación de los territorios indígenas, estará integrado por las autoridades indígenas tradicionales y por representantes de todos los sectores de las comunidades, designados éstos por el Consejo Indígena Territorial, de ternas que presenten cada uno de los sectores de las comunidades o sus organizaciones.

5.5.9 Ley 388 de 1997. Según la legislación vigente la ley de Desarrollo Territorial y el Decreto Reglamentario 879 del 13 mayo de 1998, los municipios deben asumir directamente el compromiso de orientar el proceso de planeación y ordenamiento de su desarrollo territorial.

El plan de ordenamiento territorial incorpora las políticas nacionales, departamentales y los compromisos adquiridos por los mandatarios locales en su programa de gobierno, estos planes y programas a su vez reflejan los intereses y expectativas de la comunidad.

La elaboración de tales instrumentos debe ser un proceso participativo, interinstitucional e interdisciplinario, cuya estructura de gestión ofrece espacios a los diferentes actores sociales y grupos de interés (la administración, las instituciones, los gremios de la producción y la comunidad en general)

5.6 MARCO INSTITUCIONAL

La Fundación Social tiene proyectos en cuatro zonas de Colombia: Antioquia, Bogotá, Nariño y Tolima; cuyos proyectos sociales directos son el instrumento fundacional que trabaja directamente con los pobres en su vida cotidiana para que ellos desarrollen proyectos que les permita superar la exclusión y contribuir una paz estable, su labor se concentra en dos grandes líneas de intervención: La promoción del desarrollo Integral Local y la Construcción de la Paz y la Promoción de los Derechos Humanos.

La estrategia de Desarrollo Local tiene como objetivo involucrar a los pobres de una localidad en procesos de desarrollo humano, integral y sostenible.

La Fundación Social despliega su experiencia, conocimiento acumulado y su capacidad profesional con recursos propios y de otros donantes. En Nariño, específicamente en el Municipio de Pasto, se concentra el 50% de la población constituyéndose en un centro estratégico para la toma de decisiones y a su vez generando procesos de desarrollo para toda la región.

Durante dos períodos de gobierno municipal, la sociedad civil había venido participado en procesos de planes y presupuestos participativos, lo que representa condiciones previas para impulsar el desarrollo. Hay una clara voluntad política de la actual administración municipal de realizar alianzas y trabajo conjunto con la sociedad civil.

La zona rural es abastecedora de alimentos y agua para la zona urbana, a pesar de ser una zona estratégica para la ciudad, carece de oportunidades para incidir en su desarrollo y el mejoramiento de su calidad de vida.

Existe, entonces, la posibilidad de contribuir al desarrollo de una ciudad, cuyo territorio es mayormente rural. Está constituido por 14 corregimientos rurales y 12 comunas urbanas.

6. METODOLOGÍA

La presente propuesta de investigación se inscribe dentro del paradigma cualitativo ya que permite abordar la realidad en forma holística, se caracteriza por estudiar y profundizar una situación concreta, en este caso las condiciones integrales de desarrollo local en el Corredor Oriental del Municipio de Pasto.

Retomando a Goyes Yuscátegui, el enfoque Cualitativo puede definirse como “el estudio de los fenómenos sociales y humanos a partir de los significados de sus propios autores, cuyo propósito consiste en lograr la comprensión, interpretación o transformación, del objeto de estudio”¹¹.

Este estudio permite ampliar conocimientos respecto a las condiciones de desarrollo local el cual se desarrolla a través de un enfoque descriptivo cuyo propósito consiste en definir el “Que” y el “Donde”, sin preocuparse por el “por Qué”. Es el tipo de investigación que genera datos de primera mano para realizar después un análisis general y presentar un panorama del problema.

Permite tener en cuenta el entorno y la labor de la comunidad frente al desarrollo integral de su localidad y para ello, se investiga las dimensiones económicas, políticas, ambientales y socio-culturales; para llegar a una comprensión de la realidad social desde una perspectiva cambiante y dinámica, determinando así el grado de asociación de las diferentes categorías, puesto que el Estado del Arte busca acceder al conocimiento de una problemática o fenómeno de interés (¿Qué sabe?, Qué se ignora?) al igual da una mirada descriptiva, explicativa o crítica sobre el nivel de construcción de conocimiento, su aplicabilidad, validez, para hacer una reconstrucción teórica – sintética de comprensión, logrando así una síntesis con capacidad analítica para orientar futuras investigaciones, posibilitando una mayor comprensión de las situaciones problemáticas.

6.1 ENFOQUE INVESTIGATIVO

El problema de la presente investigación se asume dentro del enfoque, Descriptivo; porque toda la investigación apunta a caracterizar las condiciones y las características asociadas a las dimensiones pertinentes al desarrollo local de las localidades del Corredor Oriental del Municipio de Pasto.

¹¹ GOYES, Moreno Et Al. Apuntes sobre la Investigación cualitativa: Fundamentación y Método en Revista de Investigaciones. Pasto. Universidad de Nariño No. 10 2002; p. 4.

6.1.1 Fases del proceso investigativo

PRIMERA FASE

Revisión documental. Se realizó una revisión la información a nivel conceptual de los documentos en diversas fuentes secundarias tales como: documentos de investigación en Universidades y Centros de Información, con el fin de realizar el respectivo diseño investigativo; de igual manera se investigo en documentos nacionales de la Fundación Social Medellín y el DIL Norte y Sur de Aburra.

SEGUNDA FASE

Análisis de la información. La información se organizo de acuerdo a las dimensiones de desarrollo local, estas fueron analizadas y verificadas con documentos actualizados de las diferentes instituciones.

6.1.2 Instrumentos

- Esquemas, mapas, cuadros
- Documentos preliminares de información secundaria
- Solicitudes de información para las diferentes instituciones

7. ANÁLISIS DE LA INFORMACIÓN

En la presente investigación se analiza la información de las dimensiones: Cultural, social, política, económica y ambiental, en diferentes fuentes, sobre las condiciones integrales de Desarrollo Local del Corredor Oriental del Municipio de Pasto.

7.1 DIMENSIÓN CULTURAL

En el Corredor Oriental existe todo un sistema de signos compartidos por sus habitantes; unas costumbres, creencias, valores y su propio lenguaje, que en parte han sido adaptaciones según su propio devenir histórico – local, permitiendo amoldarse a unas exigencias externas de tipo urbano cada vez más globalizadas, de igual manera comprende los establecimientos destinados a la creación, preservación y difusión del conocimiento y manifestaciones del arte y la cultura.

Figura 8. Encuentro Mingas



7.1.1 Contexto histórico del Municipio de Pasto. En el estudio monográfico del Municipio de Yacuanquer Luis Martínez afirma que; Pasto estuvo habitado por los Quillasingas, quienes rechazaron la vanguardia del dominio español; la mayoría de las poblaciones se ubicaban en la parte oriente del departamento de Nariño. El dominio de los Quillasingas se extendió por el lado sur, desde el curso medio del río Guátara debajo de Puerres, el valle de Sibundoy y por el lado norte llegaba hasta el páramo de las papas. Esta cultura mantenía estrechas relaciones comerciales con el Ecuador, intercambio de productos, entre los cuales se destacaban: papa, quinua, ocas, ollucos, maíz, fríjol, entre otros, además intercambiaban animales domésticos como cuyes, aves, etc. El intercambio de estos productos tenían el siguiente alcance espacial: intercambio entre cacicazgos limítrofes con productos artesanales, agrícolas y de caza, intercambio entre zonas frías y cálidas con el cultivo de maíz por su gran poder de adaptabilidad a diferentes cinturones climáticos¹².

¹² MARTÍNEZ Luis, 1992. Estudio Monográfico del municipio de Yacuanquer. Pasto: SIMANA-CEID.

7.1.2 Turismo. Se encuentra un trabajo de promoción turística detallado en el directorio telefónico del Municipio de Pasto del año 2002, donde se ofrecen distintos sitios de interés cultural y turístico; para esta investigación se toma aspectos del Corredor Oriental del Municipio de Pasto, encontrando que el potencial turístico lo representan las estructuras arquitectónicas religiosas y las reservas naturales las cuales proporcionan descanso, recreación y esparcimiento; así mismo las festividades que se enmarcan dentro del Carnaval de Negros y Blancos declarados patrimonio Cultural de la Nación.

A continuación en la tabla No. 1 se detalla un inventario en el que se encuentra el sector, los recursos y los tipos de turismo.

Tabla 1. Plan de Vida Corredor Oriental Inventario y valoración por sector, dimensiones y tipos de turismo rural Municipio de Pasto 2006

SECTORES	RECURSOS O COMPONENTES	TIPOS DE TURISMO
RESERVAS DE LA SOCIEDAD CIVIL	Realización técnica de biodiversidad, montes, fauna y flora, estadía en casas campesinas.	Descanso, recreación y esparcimiento, deportivo, cultural, social institucional, congresos, agroturismo, gastronómico, científico, ecológico.
LAGO GUAMUÉS O LA COCHA –SANTUARIO DE FLORA “LA COROTA” - ENTORNO DEL LAGO.	Laguna, ríos, Santuario de Flora, montes, lugar de pesca, expresiones religiosas, comida. Comunidad indígena, planta hotelera.	Descanso, recreación y esparcimiento, cultural, social institucional, congresos, social y de familia, acuaturismo, agroturismo, etnoturismo, gastronómico, religioso, científico, ecológico
RUTA CAMINOS VERDES SECTOR ORIENTAL: Tramo San Fernando - La Laguna – Cabrera – Buesaquillo – La Alianza – Villa Julia – Cujacal – Aranda – Tescual y ramal La Alianza Purgatorio Cabrera	Asentamientos humanos, arquitectura religiosa, realizaciones agropecuarias tradicionales, vivienda campesina.	Descanso, recreación y esparcimiento, deportivo, cultural, social institucional, aventura, social y de familia, agroturismo, gastronómico, religioso, ecológico
RUTA LAGUNAS –	Lagunas, monte, cañón.	Descanso, recreación y

SECTORES	RECURSOS O COMPONENTES	TIPOS DE TURISMO
CAÑÓN MIJITAYO		esparcimiento, social institucional, aventura, social y de familia, acuaturismo, científico, ecológico.
RUTA CAMINOS VERDES SECTOR SUR ORIENTAL: Tramo Catambuco – Botana – Jamondino – Mocondino – Dolores - Pejendino Reyes - Buesaquillo.	Asentamientos humanos, arq. Religiosa, comida, realizaciones agropecuarias tradicionales, valle de las piedras.	Descanso, recreación y esparcimiento, deportivo, cultural, social institucional, social y de familia, agroturismo, religioso.

Fuente: Plan de Ordenamiento Territorial - Esta Investigación.

7.2 DIMENSION SOCIAL

Cada localidad posee características propias puesto que su formación social contiene un sistema organizativo en diversos grados de desarrollo, donde es indispensable conocer las funciones y la importancia de cada uno de ellos para la vida comunitaria, identificando los diferentes tipos de organización entre ellos; las asociaciones e instituciones, la naturaleza y la finalidad de las mismas y sus posibilidades de aprovechamiento y coordinación en función del desarrollo integral de la comunidad.

Figura 9. Infraestructura Social Corredor Oriental



7.2.1 Población sector rural Corredor Oriental. En los corregimientos del Corredor Oriental el mayor número de pobladores se encuentra en vereda de

Mocondino Centro (Mocondino) con el 11.6% y San Fernando (La Laguna) con el 9.4% del total poblacional del sector. De igual manera se logra evidenciar que la menor población corresponde a las veredas El Carmelo y la Huecada del corregimiento de Buesaquillo con el 0.4% y el 0.8% respectivamente.

La zona rural se compone de 4 corregimientos, de los cuales los corregimientos de La Laguna y Santa Bárbara son los más poblados, con el 54.8% de la población total rural. La mayor densidad se presenta en el corregimiento de la Laguna.

El Corredor Oriental en el sector rural cuenta con una proyección total a 2005 de 13.244 de habitantes de los cuales 6.596 son hombres y 6.648 son mujeres, el mayor número de población se ubica en el corregimiento de Buesaquillo con un total de 4.596 habitantes, le siguen Mocondino con 4.030 habitantes, La Laguna 3.669 habitantes y finalmente se encuentran 949 habitantes en el corregimiento de Cabrera.

Tabla 2. Corredor Oriental población sector rural Municipio de Pasto Corredor Oriental 2006

Corregimiento	No. De Personas	% por vereda en el corregimiento	% por corregimiento en el corredor
Buesaquillo			
Alianza	816	16.2	5.0
Buesaquillo Centro	1.347	26.8	8.3
Buesaquillo Alto	310	6.2	1.9
El Carmelo	63	1.3	0.4
La Huecada	135	2.7	0.8
Pejendino Reyes	881	17.5	5.4
San Francisco	521	10.3	3.2
San José	470	9.3	2.9
Tamboloma	156	3.1	1.0
Villa Julia	335	6.7	1.2
Total Buesaquillo	5.034	100.0	31.0
CABRERA			
Buenavista	485	22.5	3.0
Cabrera Centro	852	39.6	5.2
Duarte	458	21.3	2.8
El Purgatorio	172	8.0	1.1
La Paz	185	8.6	1.1
Total Cabrera	2.552	100.0	13.2
LA LAGUNA			
San Fernando	1.531	29.4	9.4
San Luís	172	3.3	1.1
La Playa	488	9.4	3.0
La Laguna Centro	615	11.8	3.8

Corregimiento	No. De Personas	% por vereda en el corregimiento	% por corregimiento en el corredor
El Barbero	491	9.4	3.0
Dolores Retén	793	15.2	4.9
Alto San Pedro	440	8.4	2.7
Aguapamba	683	13.1	4.2
Total La Laguna	5.213	100.0	32.1
MOCONDINO			
Canchala	508	13.2	3.1
Dolores	283	7.3	1.7
Mocondino Centro	1.893	49.0	11.6
Puerres	1.179	3.5	7.3
Total Mocondino	3.863	100.0	23.8
TOTAL	16.262	100.0	100.0

Fuente: Investigación Dinámica del Sector Productivo Corregimiento: Buesaquillo, La Laguna, Cabrera, Mocondino – Municipio de Pasto, 2004 – Esta Investigación.

Proyección Poblacional año 2005 sector urbano. En la parte urbana del Corredor Oriental se encuentra un total de 56.761 habitantes distribuidos en 28.317 hombres y 28.444 mujeres.

Tabla 3. Proyección de población año 2005 – Sector Rural Municipio de Pasto - 2006

CORREGIMIENTO	POBLACIÓN		
	Hombres	Mujeres	Total
LA LAGUNA	1.827	1.842	3.669
MOCONDINO	2.007	2.023	4.030
BUESAQUILLO	2.289	2.307	4.596
CABRERA	473	476	949
TOTAL	6.596	6.648	13.244

Fuente: Dirección Municipal de salud. Oficina de Planeación y sistemas. Datos de la población sisbenizada del Municipio de Pasto junio 30 de 2006. Esta Investigación

Proyección población año 2005 sector rural Corredor Oriental del Municipio de Pasto: cuenta con una población total de 13.244 habitantes de los cuales 6.596 son hombres y 6.648 son mujeres.

Tabla 4. Proyección de población año 2005 – Sector Urbano Corredor Oriental, Municipio de Pasto 2006

COMUNA	POBLACIÓN		
	Hombres	Mujeres	Total
COMUNA 3	28.317	28.444	56.761
TOTAL	28.317	28.444	56.761

Fuente: Unidad Administrativa Especial de Seguridad Social en Salud Municipio de Pasto año 2005 DANE. Esta Investigación

Proyección poblacional año 2005 Municipio de Pasto. El Municipio de Pasto cuenta con una población total de 70.005 habitantes de los cuales 34.913 pertenecen al género masculino y 35.092 pertenecen al género femenino.

Tabla 5. Proyección de población año 2005 Corredor Oriental, Municipio de Pasto 2006

SECTOR	POBLACIÓN		
	Hombres	Mujeres	Total
RURAL	6.596	6.648	13.244
URBANO	28.317	28.444	56.761
TOTAL	34.913	35.092	70.005

Fuente: Unidad Administrativa Especial de Seguridad Social en Salud Municipio de Pasto año 2005 DANE. Esta Investigación

7.3 MEDIO FÍSICO CONSTRUIDO RURAL Y URBANO DEL CORREDOR ORIENTAL DEL MUNICIPIO DE PASTO

La zona rural del Corredor Oriental del Municipio de Pasto esta constituido por 4 cabeceras corregimentales que son: Buesaquillo, La Laguna, Mocondino, Cabrera y en la zona urbana se encuentra la Comuna Tres.

El POT (Acuerdo 004 de 2003; artículos 32, 33 y 34) determina estas cabeceras como suelo suburbano de actividad I donde predomina el abastecimiento de los servicios públicos domiciliarios; y los suelos suburbanos de actividad II para aquellos sectores donde predomina la actividad agropecuaria en correlación con la actividad urbana.

7.3.1 Infraestructura básica rural y urbana del plan de vida del Corredor Oriental. De acuerdo a la información registrada en la agenda ambiental del Municipio de Pasto se encontró que:

Vías. La conexión interveredal se realiza a través de los caminos verdes veredales, donde se destacan los siguientes tramos:

Tramo oriental que comunica a: San Fernando - La Laguna – Cabrera – Buesaquillo - La Alianza - Villa Julia – Cujacal – Aranda - Tescual y ramal Alianza – Purgatorio - Cabrera.

Tramo suroriental que comunica a: Catambuco – Botana – Jamondino – Mocondino – Dolores - Pejendino Reyes - Buesaquillo.

En la parte urbana los sistemas dimensiones de movilidad en el municipio de Pasto se clasifican en; Red de Vías Principales o Sistema Arterial, Vías Arterias Menores, Sistemas Colector o Red de Vías Secundarias, Red de vías locales y la Vía urbana especial paisajística.

Las vías arterias mayores permiten la movilidad, accesibilidad e integración entre las áreas suburbanas y la urbana. Conforman esta red los ejes estructurantes occidental (formado por las avenidas Panamericana, Chapal y Chile) y oriental (conformado por las avenidas Colombia, Avenida Santander, Oriental y Los Estudiantes) y los pares viales que les proporcionen continuidad funcional.

Se consideran vías arterias mayores:

a. Vía arteria mayor eje oriental, en la cual se determinan los siguientes tramos:

Tramo 1. Vía salida al oriente, en el sector comprendido desde el proyecto de la variante Panamericana en la vereda dolores, pasando por el barrio Popular hasta el barrio la Estrella.

Tramo 2. Vía salida al oriente, comprendiendo el sector entre el barrio La Estrella y la Y en el acceso a la industria licorera de Nariño y la vía a los barrios Guamués y Santa Mónica o calle 21 D.

Tramo 3. Vía salida al oriente, sector comprendido entre la Y de la entrada a la Licorera y la vía al barrio Guamués, pasando por la Avenida Bavaria hasta el Batallón Boyacá.

La red de vías radiales que comunica los diferentes corregimientos del Corredor Oriental hacia el área urbana no se encuentra en condiciones adecuadas de operatividad, tanto por sus características geométricas como de su estado de conservación y mantenimiento.

Acueducto de veredas sector rural, Corredor Oriental Municipio de Pasto. En el estudio realizado por la Fundación Social “Base de datos de juntas administradoras de acueductos del Corredor Oriental Municipio de Pasto 2006”, se encontró que la zona rural cuenta con una infraestructura del servicio de agua representada en 125 sistemas de acueductos, de los cuales 8 son pequeños abastecimientos de agua. Del total sólo 21 sistemas (17.5%) cuentan con desinfección por cloración para la potabilización del agua, en las veredas: Buesaquillo, Pejendino Reyes (planta de Tratamiento), La Alianza, San Francisco, Tambo Loma, Villa Julia, La Laguna Centro y sector la Playa, Cabrera, San Fernando y Estrella de Oriente.

Ninguno de los acueductos rurales posee sistema de medición, el pago de tarifas, es mínimo y es asignado entre la misma comunidad, mediante la modalidad de cobro anual, de ahí que el consumo sea irracional e incontrolado al igual que el manejo de la infraestructura.

El sector rural del Corredor Oriental cuenta con doce (12) abastecimientos de agua ubicados en las veredas de: La Laguna Centro, Alto San Pedro, el Barbero, San Luís, Mocondino Centro, Puerres, Dolores, Canchála, La Paz, La Alianza, Pejendino Reyes y Villa Julia.

Acueducto sector urbano corredor Oriental Municipio de Pasto. Para la ciudad de San Juan de Pasto el servicio de suministro de agua potable lo presta la Empresa de Obras Sanitarias de Pasto EMPOPASTO S.A. E.S.P. la cobertura al año 2003 es de 91.08%.

La ciudad de San Juan de Pasto se surte de agua, a través de las tres fuentes principales, con sus respectivas plantas de tratamiento que son: Fuente río Pasto, cuya bocatoma está localizada hacia el oriente de la ciudad en la parte baja del barrio popular. La planta de tratamiento denominada Centenario abastece el 80% de la población de la ciudad, se tratan durante el día 600 lps y en la noche 550 lps.

La Fundación Social de Pasto, a través del estudio “Base de datos de juntas administradoras de acueductos del Corredor Oriental Municipio de Pasto 2006”, anteriormente referenciada ha realizado investigaciones respecto a las fuentes principales de donde proviene el agua que llega a la población del Corredor Oriental, encontrando que el sector urbano cuenta con dos (2) abastecimientos de agua ubicados en los barrios: Arnulfo Guerrero y Popular.

Tabla 6. Acueducto de Veredas Sector Rural Corredor Oriental, Municipio de Pasto 2006

CORREGIMIENTO	No. DE VEREDAS	ABASTECIMIENTO
LA LAGUNA	5	La Laguna Centro, Alto San Pedro, el Barbero, San Luís y Agua Pamba
MOCONDINO	4	Mocondino Centro, Puerres, Dolores y Canchala
CABRERA	2	La Paz y Duarte
BUESAQUILLO	3	La Alianza, Pejendino Reyes y Villa Julia
TOTAL	14	14

Fuente: Información Fundación Social, Base de datos de Juntas Administradoras de Acueductos, del Corredor Oriental Municipio de Pasto. 2006 – Esta investigación.

Tabla 7. Acueducto del Sector Urbano Corredor Oriental, Municipio de Pasto 2006

COMUNA	No. DE BARRIOS	ABASTECIMIENTO
TRES	1	Arnulfo Guerrero y Popular

Fuente: Información Fundación Social, Base de datos de Juntas Administradoras de Acueductos, del Corredor Oriental Municipio de Pasto. 2006 – Esta investigación.

Acueducto Corredor Oriental - Municipio de Pasto. El Corredor Oriental del Municipio de Pasto posee servicio de acueducto el cual beneficia a diferentes veredas entre ellas: La Laguna Centro, Alto San Pedro, el Barbero, San Luís, Mocondino Centro, Puerres, Dolores, y Canchala, La Paz, La Alianza, Pejendino Reyes, y Villa Julia es decir que se abastecen un total de 12 veredas, respecto al sector urbano se reconoce que del servicio de acueducto se benefician dos barrios entre ellos Arnulfo Guerrero y Popular.

Cada sector posee una junta administradora de Acueducto, con su respectivo Representante Legal.

Tabla 8. Acueducto Corredor Oriental Municipio de Pasto

Sector	No. DE ABASTECIMIENTOS
RURAL	14
URBANO	1
Total	15

Fuente: Información Fundación Social, Base de datos de Juntas Administradoras de Acueductos, del Corredor Oriental Municipio de Pasto. 2006 – Esta investigación.

Alcantarillado. Gran parte de las cabeceras corregimentales poseen alcantarillados caracterizados por la conducción en tuberías obsoletas conectadas a redes primarias antiguas, ninguna de ellas posee planta de tratamiento a excepción de la Laguna que posee un sistema en mal estado de conservación.

Según el Censo Sanitario de Vivienda Rural - 2.001¹³, de 10.172 viviendas censadas, 3.320 viviendas (32.64%) tienen conexión a alcantarillado

En el resto del área rural, las viviendas en su mayoría carecen de sistemas de disposición final de excretas y aguas residuales; las cuales son depositadas en los cuerpos de agua. Aún existe en las zonas marginales viviendas que carecen de letrinas y la disposición de excretas se hace a campo abierto.

Dentro del área urbana la cobertura del servicio de alcantarillado para el año 2003 según EMPOPASTO S.A. E.S.P es del 90.49% ubicándola dentro de las ciudades que presentan una cobertura entre 70% y 90%¹⁴.

El número de suscriptores del servicio de alcantarillado urbano según EMPOPASTO S.A. E.S.P para el año 2003 es de 59.335 discriminados así:

¹³ DIRECCIÓN MUNICIPAL DE SEGURIDAD SOCIAL EN SALUD – DMSSS. Pasto 2003.

¹⁴ MINISTERIO DEL MEDIO AMBIENTE. 2.002. Una Aproximación al Estado de la Gestión Ambiental de las Ciudades en Colombia. Panamericana Formas e Impresos S.A.

residencial 53.795, Especial 31, oficiales 231, comerciales 5.223 e industriales 55¹⁵.

Aseo. El Corredor Oriental cuenta con los servicios de recolección y transporte ofrecidos por La Empresa Metropolitana de Aseo S.A. E.S.P. en los siguientes corregimientos y veredas: Buesaquillo, Canchala, San Fernando, Mocondino, Puerres Dolores.

El manejo de los residuos sólidos en la zona rural está supeditada de manera obligatoria a la separación en la fuente (sobre todo en las veredas); donde los residuos orgánicos son reutilizados como abono y el material inorgánico es incinerado, esto se debe a que el servicio de recolección prestado por EMAS, sólo llega a algunas cabeceras corregimentales y centros poblados, con un número de suscriptores de 3.731 para el año 2003.

Energía eléctrica y alumbrado público. Al realizar la consulta en Centrales Eléctricas de Nariño CEDENAR entidad prestadora del servicio de energía eléctrica en el municipio de Pasto, se encontró que existe un número total de suscriptores de 88.639, distribuidos en: Residencial 81.256, comercial 6.399, Industrial 397 y Oficial 587 usuarios¹⁶; sin embargo la información no se encuentra detallada por corregimientos.

7.4 VIVIENDA

Existen documentos que permiten determinar que en el sector rural del Corredor Oriental “la vivienda se ha construido en forma lineal sin embargo ha sufrido un proceso de transformación provocada por diferentes programas de infraestructura, electrificación, educación y producción agropecuaria donde las unidades físico espaciales son cada día habitacionales. Se puede afirmar que la gran mayoría de población tiene su vivienda deteriorada con altos índices de hacinamiento”¹⁷.

En la zona se encuentra un total de viviendas de 3.560 distribuidas de la siguiente forma:

¹⁵ EMPOPASTO. Informe de Gestión 2.005.

¹⁶ Centrales Eléctricas de Nariño S.A. E.S.P – Junio 30 de 2006

¹⁷ Dinámica del Sector Productivo Corregimiento: Buesaquillo, La Laguna, Cabrera, Mocondino – Municipio de Pasto, 2004.

Tabla 9. Vivienda Sector Rural Corredor Oriental, Municipio Pasto 2006

CORREGIMIENTOS	VEREDAS	No. DE VIVIENDAS
CABRERA	Cabrera Centro	130
	Buenavista	110
	Duarte	90
	La Paz	70
	Purgatorio	23
BUESAQUILLO	Alianza	270
	Buesaquillo Centro	400
	Buesaquillo Alto	170
	El Carmelo	17
	La Huecada	35
	Pejendino Reyes	120
	San Francisco	270
	Tamboloma	155
	Villa Julia	68
	San José	70
	San Fernando	247
	San Luís	39
	La Playa	33
LA LAGUNA	La Laguna Centro	121
	El Barbero	106
	Dolores Retén	82
	Alto San Pedro	104
	Aguapamba	122
	Canchála	71
MOCONDINO	Dolores	111
	Mocondino Centro	347
	Puerres	179
TOTAL		3.560

Fuente: Investigación Dinámica del Sector Productivo Corregimiento: Buesaquillo, La Laguna, Cabrera, Mocondino – Municipio de Pasto, 2004 – Esta Investigación.

7.4.1 Condiciones sanitarias de la vivienda rural. En lo que se refiere a la estratificación socioeconómica de la vivienda “la gran mayoría de la población corresponde a los estratos 1 y 2 con un 85%, según el Censo Sanitario de Viviendas existe un total de 10.172 viviendas, de las cuales 2.947 (28.97%) son catalogadas como viviendas higiénicas y 7.225 (71.03%) como viviendas no higiénicas, es decir, poseen condiciones deficientes en cuanto a: abastecimiento de agua, disposición final de excretas y aguas servidas, estado sanitario de cocina, dormitorios, pisos, manejo de basuras, hacinamiento, este último parámetro muestra alto porcentaje del 58.8%, en 5.985 viviendas.

Los corregimientos con mayores deficiencias higiénicas son: Santa Bárbara, Morasurco y El Encano; y los corregimientos con una mejor calidad de vivienda son: Obonuco, Buesaquillo, Mapachico y las veredas sub – urbanas”¹⁸.

¹⁸ Agenda Ambiental Municipio de Pasto 2004

En el Corredor Oriental el mayor número de viviendas esta ubicado en el corregimiento de la Laguna con un total de 965, de las cuales 277 son viviendas higiénicas (28.70%), mientras que 688 viviendas no se encuentran en condiciones higiénicas; Buesaquillo cuenta con un total de 791 viviendas de las cuales 330 poseen características higiénicas y 461 carecen de ellas, finalmente Cabrera cuenta con 246 viviendas donde el 17.07% posee condiciones higiénicas mientras la gran mayoría mantiene una vivienda en condiciones no higiénicas.

Estos datos han sido elaborados de acuerdo a 23 veredas de los corregimientos mencionados donde se evaluaron 2002 viviendas

Tabla 10. Condiciones sanitarias de la vivienda rural Corredor Oriental, Municipio de Pasto 2006

Corregimiento	Vereda	Total de viviendas	Viviendas higiénicas	%	Viviendas no higiénicas	%
BUESAQUILLO	10	791	330	41.72	461	58.28
LA LAGUNA	9	965	277	28.70	688	71.30
CABRERA	4	246	42	17.07	204	82.93
Total	23	2002	649		1.353	

Fuente: Dirección Municipal de Seguridad Social en Salud DMSS 2003. Agenda Ambiental Municipal. Esta Investigación

7.5 EDUCACIÓN

7.5.1 Educación sector rural Corredor Oriental Municipio de Pasto. Según datos suministrados por la Secretaria de Educación Municipal, actualizados a 10 de marzo de 2006, se logró establecer que en la zona rural del Corredor Oriental del Municipio de Pasto, el número de establecimientos educativos corresponde a un total de 7 Instituciones Educativas Municipales y 17 sedes, contando con un total de 3.633 estudiantes matriculados.

Tabla 11. Instituciones Educativas existentes en el Sector Rural Corredor Oriental, Municipio de Pasto 2006

CORREGIMIENTO	INSTITUCION EDUCATIVA MUNICIPAL	SEDE	N° ESTUDIANTES	
LA LAGUNA	Centro educativo Municipal Jamondino	<ul style="list-style-type: none"> Escuela rural mixta de Jamondino Escuela rural mixta de Puerres 	425	
	Instituto educativo Municipal Cristo Rey	<ul style="list-style-type: none"> Colegio Municipal Cristo Rey Escuela rural mixta de Dolores 	578	
	Instituto educativo Municipal Agustín Agualongo	<ul style="list-style-type: none"> Sede Agustín Agualongo Escuela rural mixta Aguapamba Escuela rural mixta Nuestra Señora de Fátima Mocondino 	522	
MOCONDINO	Instituto educativo Municipal Mocondino		516	
CABRERA	Instituto educativo Municipal Cabrera	<ul style="list-style-type: none"> Cabrera 	266	
	Instituto educativo Municipal Eduardo Romo Rosero	<ul style="list-style-type: none"> Eduardo Romo Rosero Escuela Rural Mixta Alianza para el Progreso Escuela Rural Mixta Pejendino Reyes 	518	
BUESAQUILLO	Instituto educativo Municipal Francisco José De Caldas	<ul style="list-style-type: none"> Colegio Municipal Francisco José de Caldas Colegio Agroindustrial San Francisco Instituto Encarnación Rosal Escuela Rural Mixta El Carmelo Centro Educativo y de Protección Maria de Nazareth 	808	
	TOTAL	7	17	3.633

Fuente: Secretaría Municipal de Educación, actualizado 10 de Marzo de 2006. Esta investigación.

7.5.2 Educación sector urbano Corredor Oriental Municipio de Pasto. En la zona urbana del Corredor Oriental del Municipio de Pasto, el número de establecimientos educativos corresponde a un total de 5 Instituciones Educativas Municipales y 8 sedes y cuentan con un total de 6.071 estudiantes matriculados.

Tabla 12. Instituciones Educativas existentes en el Sector Urbano Corredor Oriental, Municipio de Pasto 2006

COMUNA	INSTITUCION EDUCATIVA MUNICIPAL	SEDE	No. ESTUDIANTES
TRES	Heraldo Romero Sánchez	• Heraldo Romero Sánchez	1.299
		• Heraldo Romero Sánchez	
	Santa Bárbara Mercedario	• Santa Bárbara Mercedario	1.157
• Ciudadela educativa de Pasto		717	
TOTAL	5	• Ciudadela de Pasto	6.071
		• Santa Mónica	
		• Escuela barrio Popular	
		• Liceo Cervantes	
		8	

Fuente: Secretaría Municipal de Educación, actualizado 10 de Marzo de 2006. Esta investigación.

7.5.3 Instituciones educativas existentes Corredor Oriental del Municipio de Pasto. El Corredor Oriental del Municipio de Pasto cuenta con un total de 12 Instituciones Educativas Municipales, 25 sedes y con un total de 10.275 estudiantes matriculados.

Tabla 13. Instituciones Educativas existentes en el Corredor Oriental, Municipio de Pasto 2006

SECTOR	No. INSTITUCIONES EDUCATIVAS MUNICIPALES	No. SEDES	N° ESTUDIANTES
RURAL	7	17	4.186
URBANO	5	8	6.071
TOTAL	12	25	10.257

Fuente: Secretaría Municipal de Educación, actualizado 10 de Marzo de 2006. Esta investigación.

7.6 SALUD

La información que a continuación se detallada, fue ofrecida por la secretaria municipal de salud, encontrando que en el Corredor Oriental del Municipio de Pasto el equipamiento de salud está compuesto por 4 centros de salud, ubicados en los corregimientos de: La Laguna, El Encano, Cabrera, vereda El Rosario y 1 puesto de salud ubicado en el barrio Lorenzo.

Cada centro de salud cuenta con el apoyo y la coordinación de la secretaria de salud municipal; donde se prestan los servicios de: consulta médica, consulta odontológica, vacunación, atención farmacéutica, urgencias de baja complejidad y programas de prevención de enfermedades.

Los puestos de salud cuentan con el siguiente personal:

- Medico General y Directora*
- Coordinadora
- Odontóloga
- Auxiliar de enfermería
- Auxiliar de odontología
- Servicios Generales
- Auxiliar de sistemas y cajero

Lo mismo que cuenta con la siguiente infraestructura de servicios médicos y asistenciales, para una mayor cobertura y servicios adecuados:

- Consultorio medico
- Consultorio odontológico
- Consultorio de vacunación
- Oficina de enfermería
- Sala de procedimientos
- Farmacia
- Baños
- Cocina
- Sala de espera
- Bodega y cuarto de aseo

*El centro de salud del Barrio Lorenzo es la única institución que cuenta con una Directora, la cual se encarga de supervisar a las coordinadoras que hacen parte de los centros de salud del Corredor Oriental.

7.6.1 Bienestar social. En el Corredor Oriental del Municipio de Pasto, se encuentran hogares de bienestar FAMI, los que son atendidos por madres comunitarias.

7.7 ESCENARIOS DEPORTIVOS

7.7.1 Escenarios deportivos del sector rural, corredor oriental Municipio de Pasto. El sector rural cuenta del Corredor Oriental del Municipio de Pasto, cuenta con tres canchas de fútbol, ubicadas en las veredas La Laguna y Cabrera, la cuales se encuentran en un estado bueno y regular; así mismo se evidencian tres canchas de basketbol ubicadas en las veredas de Dolores y Mocondino correspondientes al corregimiento de La Laguna y tres polideportivos uno de ellos ubicado en el corregimiento de Cabrera y dos en el corregimiento de Buesaquillo.

Tabla 14. Escenarios deportivos existentes en el sector rural Corredor Oriental, Municipio de Pasto 2006

CORREGIMIENTO	ESCENARIO DEPORTIVO
LA LAGUNA	<ul style="list-style-type: none"> • Cancha de Fútbol - La Laguna • Cancha de fútbol - San Fernando • Cancha de basketbol - Dolores • Cancha de basketbol - Inst. Mocondino • Cancha de basketbol –Mocondino
CABRERA	<ul style="list-style-type: none"> • Cancha Fútbol Cabrera Centro • Polideportivo Inst. Cabrera
BUESAQUILLO	<ul style="list-style-type: none"> • Polideportivo Centro • Polideportivo Inst. Eduardo Romo

Fuente: Esta investigación.

7.7.2 Escenarios deportivos del sector urbano, corredor oriental Municipio de Pasto. En el sector urbano del Corredor Oriental del Municipio de Pasto, se encuentran como escenarios deportivos ocho polideportivos ubicados en diferentes sectores de la comuna 3, de igual manera están presentes una cancha de basketbol, una cancha de microfútbol y una cancha internacional de chaza.

Tabla 15. Escenarios deportivos existentes en el sector urbano Corredor oriental, Municipio de Pasto 2006

COMUNA	ESCENARIO DEPORTIVO
TRES	<ul style="list-style-type: none"> – Estadio Santa Mónica – Cancha Microfútbol B. Popular – Cancha Basketbol B. Las Brisas – Polideportivo Villa Oriente – Polideportivo Santa Mónica – Polideportivo Ciudadela Educativa – Polideportivo Villa flor II – Polideportivo Inst. Santa Bárbara – Polideportivo Mercedario – Polideportivo Las Mercedes – Polideportivo Inst. Kennedy – Cancha Internacional de Chaza

Fuente: Esta investigación.

7.7.3 Escenarios deportivos, Corredor Oriental Municipio de Pasto. En el corredor Oriental del municipio de Pasto se encuentran 9 escenarios deportivos en el sector rural y 12 escenarios en el sector urbano, para un total de 21 escenarios

deportivos que incluyen: Canchas Microfútbol, Canchas Basketbol, Polideportivos, Estadios y Cancha Internacional de Chaza

Tabla 16. Escenarios deportivos Corredor oriental, Municipio de Pasto 2006

SECTOR	No. ESCENARIOS DEPORTIVOS
Rural	9
Urbano	12
TOTAL	21

Fuente: Esta investigación.

7.8 DIMENSIÓN POLÍTICA

Para que una comunidad el desarrollo sea efectivo y dinámico se hace imprescindible crear capacidad de sus miembros mediante un proceso educativo, adaptado y concientizador de mentalidades frente a su realidad local, capaz de activar las potencialidades que existen en los grupos, individuos y comunidades destacando que la adquisición de conocimientos sobre organización, liderazgo y proyectos hace que la comunidad sea autogestora de sus procesos de desarrollo.

Figura 10. Diversas organizaciones sociales



En el corredor Oriental del municipio de Pasto se encuentran diversas organizaciones sociales entre ellas están:

Corregimiento de Buesaquillo. Nueve asociaciones, seis grupos asociativos, un comité empresarial, una cooperativa y una Junta de Acción Comunal.

Corregimiento de Cabrera. Trece asociaciones, un banco de ahorro y crédito, un comité empresarial, diez grupos asociativos y un sindicato agrario.

Corregimiento de la Laguna. Siete asociaciones, un comité, tres cooperativas, una corporación, una empresa asociativa de trabajo, ocho grupos asociativos y una Junta de Acción Comunal.

Corregimiento de Mocondino. Una empresa asociativa de trabajo, un fondo, cinco grupos asociativos, cuatro Juntas de Acción Comunal, tres Juntas Administradoras y cinco grupos asociativos.

Comuna Tres. Cuatro asociaciones, una fundación, seis grupos asociativos, dos Juntas de Acción Comunal y dos Juntas Administradoras.

La fundación Social, se ha interesado por apoyar y liderar proyectos sociales, donde los habitantes del Corredor Oriental, logran gestionar y autogestionar actividades en beneficio comunitario, la información que aparece a continuación permite evidenciar que existen localidades que han constituido diferentes tipos de organización entre ellas:

Tabla 17. Organizaciones sociales Corredor oriental, Municipio de Pasto 2006

CORREGIMIENTO	GRUPO ASOCIATIVO
BUESAQUILLO	Asociación de vivienda Ángel de Buesaquillo
	Asociación Defensores de la Naturaleza
	Asociación Gerontológico nueva esperanza
	Asociación Madres Cabeza de Familia Campo Hermoso
	Asociación Nueva Camino
	Asociación para El Desarrollo Agropecuario Primavera
	Asociación Productora de Cuyes Aprocuy
	Asociación San José
	Asociación Urantia
	Comité Empresarial Buesaquillo
	Cooperativa Midelf Sport Ltda.
	Fundición Asociados
	Grupo Arte y Cultura
	Grupo Asociativo Los Andes
	Grupo Juvenil Buesaquillo Centro
	Junta de Acción Comunal Buesaquillo Centro
CABRERA	Plastimangueras
	Procebolla
	Aproborca
	Asinagrobe
	Asociación Agropecuaria Nuestra Señora de Fátima
	Asociación de Ahorro y Crédito La Virgen del Carmen
	Asociación Aprobosques
	Asociación Buena Esperanza
	Asociación de Familias Guardabosques
	Asociación Flora y Fauna
Asociación La Esperanza	
Asociación Nacional de Usuarios Campesinos ANUC-Agrario	
Asociación Niño Jesús de Praga	
Asociación Sagrado Corazón de Jesús	

Asociación Santa Anita
 Banco de Ahorro y crédito Buena Vista Alto
 Comité Empresarial
 Grupo Asociativo Productores de Paz
 Grupo de Comunicación Social
 Grupo Ecológico La Paz
 Grupo Aguilucho
 Grupo Revivir
 Nuevo Milenio
 Nuevo Renacer
 Nuevos Horizontes
 Pequeños Productores de Papa
 Prodecam
 Sindicato Agrario
 Asoaprocol
 Asociación Agropecuaria "Asoagro"
 Asociación Nuevo Amanecer
 Asociación Porvenir de Oriente
 Asociación de Producción, Procesamiento y Comercialización de
 Productos Lácteos "Asoproal"
 Asociación Punto Dorado Kiwara (Hacia el Futuro)
 Comité Defensores de la Cuenca del Rio Pasto
 Cooperativa Agropecuaria La Laguna Limitada
 Cooperativa Comercuy
 Cooperativa de Productores de Leche de Nariño "Cooprolenar"
 Corporación de Mujeres para el Desarrollo Económico y Social "Valle
 de Atriz"
 Empresa Asociativa de Trabajo Nuevo Amanecer "Aproica"
 Grupo Asociativo Asoporvenir
 Grupo Asociativo Progreso Femenino
 Grupo de Danzas "Encanto Andino"
 Grupo Ecológico Amistad
 Grupo Empresarial Arco Iris
 Grupo Mixto Social Agropecuario Grumixsoag
 Grupo Multiactividades
 Grupo Oasis
 Junta de Acción Comunal de La Laguna
 Asociación Nuestra Señora de las Nieves
 Empresa Asociativa de Trabajo Nuevo Amanecer
 Fondo Pro Desarrollo Solidario Vereda Santa Isabel
 Grupo Asociativo de Crédito y Ahorro Alianza Colmenar Prada
 Grupo Cotexmoda
 Grupo Cultural Ángeles de Paz
 Grupo Cultural Pequeños Artistas
 Grupo Musical Alma y Sentimiento
 Junta de Acción Comunal Los Arrayanes
 Junta de Acción Comunal de Dolores
 Junta de Acción Comunal de Puerres
 Junta de Acción Comunal de Canchala
 Junta Administradora del Acueducto Vereda Canchala

Junta Administradora del Acueducto Vereda Mocondino
 Junta Administradora del Acueducto Vereda Puerres
 Junta de Padres de Familia Escuela Mixta Rural Vereda Puerres
 Junta Eclesiástica
 Junta Pro – Capilla Vereda Dolores Centro
 Grupo de La Dolorosa
 Asociación Nuevo Sol
 Promercuy Competir con Calidad para Progresar en Familia
 Asociación de Madres Comunitarias
 Asociación de Mujeres Las Amigas
 Asociación Obrera Pablo VI
 Asofamilia Institución Educativa Mercedario
 Fundación Mujer con Talento para el Nuevo Siglo
 Grupo de Gimnasia Amor y Libertad
 Grupo de Gimnasia Vivir
 COMUNA 3 Grupo Feliz Amanecer
 Grupo Paz y Libertad
 Hogarcoop
 Indidansur Guambe Inde
 Junta de Acción Comunal Barrio Las Mercedes
 Junta de Acción Comunal Barrio Arnulfo Guerrero
 Junta Administradora del Acueducto Barrio Popular
 Junta Administradora del Acueducto Barrio Estrella de Oriente

Fuente: Estado del arte de iniciativas sociales actuantes del Corredor Oriental del municipio de Pasto Directorio 2006. Esta Investigación.

7.9 DIMENSIÓN ECONÓMICA

Al interior de la comunidad se presentan muchos grupos económicos donde se encuentran antagonismos que entre ellos pueden producirse con respecto a los problemas que se relacionan con el desarrollo, ya que la comunidad aborda diversas formas para activar la capacidad de generación de ingresos puesto que la producción de bienes y servicios, el control común del excedente y el manejo autónomo del intercambio comercial juegan un papel muy importante al momento de determinar la estructura socioeconómica de la comunidad.

Figura 11. Sector primario del Corredor Oriental del Municipio de Pasto



De acuerdo a fuentes secundarias es posible afirmar que:

7.9.1 Sector primario del Corredor Oriental del Municipio de Pasto. Esta conformado por cuatro sub-sectores entre ellos: el Agrícola, Pecuario, Forestal y Minero.

Subsector agropecuario. Ante la influencia del clima frío del municipio de Pasto la producción agropecuaria no es muy diversa. Sin embargo prevalece la pequeña empresa de economía campesina, de producción autosostenible, con baja aplicación de tecnología, y bajo formas de tenencia de la tierra de tipo minifundista tradicional, en zonas de ladera.

Según datos de la Secretaria de Agricultura Departamental del municipio de Pasto concentra casi el 40% del territorio, con participación familiar y población independiente estimada en un 5.2% de la población económicamente activa del municipio. De igual manera establece que es el mayor productor de papa, coliflor, repollo, cebolla junca, donde el estado de la producción es fresco.

En el ámbito municipal la papa es el principal producto del departamento de Nariño, aporta el 40% al PIB agrícola departamental, su rendimiento sobre área cosechada es de 16.415 (KG/HA) donde el área sembrada es de 2.650 (Has) para el segundo semestre del 2004, cuya proyección obtenida es de 43.499,8 toneladas.

La coliflor presenta un rendimiento sobre el área cosechada de 16.551 (KG/HA) cuya hectárea sembrada y cosechada corresponde a 145,0 con una producción obtenida de 2.399,9.

La cebolla junca es uno de los cultivos permanentes del municipio cuya hectárea sembrada y cosechada corresponde a 570,0 (KG/HA) con una producción obtenida 5.896,5 toneladas y el rendimiento sobre el área cosechada es de 10.345.

El repollo es un cultivo transitorio con un área sembrada y cosechada de 100,0 Has, la producción obtenida es 2.500,0 toneladas con un rendimiento sobre área cosechada de 25.000 (KG/HA).

El aporte del Municipio de Pasto en la producción de cebolla es del 81.73%, de repollo 50.56% convirtiéndose el municipio de Pasto en el mayor productor a nivel regional. Además en Pasto existe producción de mora, frijol, arveja, fique, zanahoria y maíz anual en menores proporciones.

El Municipio de Pasto es “el primer productor a nivel regional de productos como cebolla, coliflor, zanahoria, repollo y trigo. El cultivo de cebolla se hace en los centros poblados alrededor del Valle de Atríz, ciudad de San Juan de Pasto

(Corregimientos de Buesaquillo, Cabrera y la Laguna) denominado el “Corredor de la Cebolla”¹⁹.

Tabla 18. Plan de vida corredor oriental Área, producción y rendimiento – evaluación Municipio de Pasto 2006

PRODUCTOS	SEMBRADA Y/O A SEMBRAR (HAS)	COSECHA DA Y/O A COSECHAR (HAS)	PRODUCCIÓN OBTENIDA Y/O A OBTENER (TON)	ESTADO DEL PRODUCTO	RENDIMIENTO SOBRE AREA COSECHADA (KG/HA)
CULTIVOS TRANSITORIOS					
Coliflor	145,0	145,0	2.399,9	FRESCO	16.551
Zanahoria	340,0	340,0	9.549,9	FRESCO	28.088
Repollo	100,0	100,0	2.500,0	FRESCO	25.000
Trigo	370,0	370,0	1.049,7	SECO	2.837
Papa	2.650,0	2.650,0	43.499,8	FRESCO	16.415
CULTIVOS ANUALES					
Maíz anual	1.360	1.360	1.980	SECO	1.455,8
Frijol voluble	110,0	110,0	135,0	SECO	1.227
CULTIVOS PERMANENTES					
Cebolla	570,0	570,0	5.896,5	FRESCO	10.345
Junca					
Fique	200,0	200,0	350,0	FIBRA	1.750
Mora	80,0	80,0	514,2	FRESCA	6.428

Fuente: Ministerio de Agricultura y Desarrollo Rural- Gobernación de Nariño Secretaria de Agricultura y Medio Ambiente Consolidado Agropecuario Acuícola y Pesquero Segundo semestre 2004. Esta Investigación.

En los últimos años se ha incrementado la producción para la comercialización en mercados regionales, departamentales y nacionales en un 85% y sólo el 15% se destina al autoconsumo.

Se hace necesaria la incorporación de valor agregado a la producción agrícola por medio de la agro industrialización aprovechando la potencialidad existente.

Subsector forestal. Esta relacionado con la oferta de bosques de tipo protector, protector – productor y productor o dendroenergético existente en las cuencas hidrográficas de los ríos Pasto (con un potencial de 4044 has), Bobo (3.278 Has) y

¹⁹ Ministerio de Agricultura y Desarrollo Rural- Gobernación de Nariño Secretaria de Agricultura y Medio Ambiente Consolidado Agropecuario Acuícola y Pesquero Segundo semestre 2004.

Guamués (19.227 Has) y además las plantaciones forestales establecidas cercana a las 1.500 has.

Tanto la comunidad urbana y rural, se benefician de los diferentes bosques naturales y plantados dándole gran utilidad a los sub productos como el carbón, la leña, la madera aserrada y los postes. La madera que se produce en el municipio de Pasto no es apta para la industria maderera, por lo tanto es utilizada para usos complementarios dentro de la construcción.

7.9.2 Sector secundario industrial del Corredor Oriental Del Municipio De Pasto. El Plan de Ordenamiento Territorial caracteriza al sector, como “déficit de gran industria y predominio del micro producción industrial”. Ante el déficit industrial de Pasto, se ha producido una creciente terciarización de la población económicamente activa.

En el Municipio de Pasto, en términos generales la distribución por tamaño de la empresa manufacturera, presenta gran preponderancia en número de unidades productivas de la microempresa. Tomando como referencia el anuario estadístico de la cámara de comercio de Pasto de 2005 se encuentra un total de 13.356 microempresas con unos activos de \$ 236.907 millones de pesos, las que generan un total de 22.633 empleos; el sector de la pequeña empresa esta conformada por 139 las que cuentan con activos promedios de \$271.599 millones de pesos, generando un total de 3.628 empleos; existen 14 medianas empresas con un total de con activos promedios de \$ 405.797 millones de pesos, generando un total de 1.978 empleos y existen dos grandes empresas con activos promedios de \$440.434 millones de pesos generando un total de 893 empleos.

Tabla 19. Plan de vida Corredor Oriental empresas de la jurisdicción según tamaño, activos y empleos totales Municipio de pasto 2006

TIPO DE EMPRESA	No.	%	Activos promedio (En millones de pesos)	Empleos Totales
Microempresa	13.356	100	236.907	22.633
Pequeña	139	100	271.599	3.628
Mediana	14	100	405.797	1.978
Grande	2	100	440.434	893
Total	13.511	100.0	1.354.737	29.162

Fuente: Anuario Estadístico, Movimiento del Registro Público Cámara de Comercio de Pasto – 2005. Esta Investigación.

7.9.3 Sector terciario del Corredor Oriental del Municipio de Pasto. Lo conforman los sectores de servicios, financiero, turístico, transporte y el comercio, educativo, artesanal, de servicios públicos, construcción, comercio de producción agrícola.

Este sector es el mayor generador de empleo dentro del municipio, tanto que muestra una tendencia hacia la terciarización de la economía pastusa; sobretodo en la ciudad de San Juan de Pasto, tanto que en “el periodo 1998 - 2000 registró un crecimiento en la economía local promedio anual del 1,3%, superior al promedio nacional.”²⁰

Además, “Se debe tener en cuenta que las condiciones propias del contexto socioeconómico de del corredor Oriental, los niveles de desempleo, las corrientes migratorias y trabajadores no remunerados forman parte de la “sobre oferta laboral” que coadyuvan a formar mercados sin organización y sin regímenes de protección motivando la participación y crecimiento de actividades informales, particularmente las ventas callejeras y espontáneas”

Una gran fuente de generación de empleo dentro del casco urbano y rural, principalmente es la reactivación de la *actividad de la construcción* que se constituye en un sector muy dinámico”²¹.

7.10 DIMENSION AMBIENTAL

Cobra importancia en la medida en que el individuo logre integrar y coordinar acciones tendientes a la concientización y mejora del medio ambiente, es decir que los actores sociales y locales promuevan propuestas específicas de respeto a las especies vivas, de preservación y valorización de los recursos, de la búsqueda de la armonía con la naturaleza a fin de lograr la higiene del territorio habitacional.

Figura 12. Dimensión ambiental



²⁰ Anuario Estadístico, Movimiento del Registro Público Cámara de Comercio de Pasto – 2005.

²¹ Agenda Ambiental Municipio de Pasto 2004

De acuerdo a la agenda ambiental Municipio de Pasto - Perfil Ambiental y Plan de Acción se encontró que:

7.10.1 Sistema estratégico de páramos y zonas de alta montaña. Las ofertas ambientales cuentan con un sistema de paramos y zonas de alta montaña, las cuales están ubicadas en el municipio de Pasto concretamente en los corregimientos de La Laguna, Cabrera y Buesaquillo, con algunas de sus veredas.

7.10.2 Sistema de bosques naturales. Los sistemas de áreas naturales protegidas con el orden internacional, nacional y municipal esta presente el sistema de Humedales la con protección de bosques naturales donde se destaca la presencia del bosque Andino cuenca río Pasto, específicamente en el corregimiento de la Laguna (vereda: Jamondino).

7.10.3 Sistema de corrientes hídricas, superficiales, subterráneas y termales. El sistema de corrientes hídricas, superficiales, subterráneas y terminales, se destaca la presencia del río Pasto y sus afluentes en el área rural en los corregimientos de la Laguna, Buesaquillo y Cabrera.

7.10.4 Sistema suelos productivos. En el sistema de suelos productivos se encuentran: los suelos agropecuarios en los corregimientos de la Laguna, Buesaquillo y Cabrera, los suelos forestales en la Laguna y Buesaquillo y los suelos mineros en el corregimiento de Buesaquillo.

7.10.5 Sistema paisajístico, turístico, histórico y cultural. En estos sistemas encontramos Bordoncillo, Tábano, Quillinsayaco en el corregimiento de la Laguna, los caminos verdes y centros poblados alrededor del Valle de Atríz en el Tramo oriental: San Fernando – La Laguna – Cabrera – Buesaquillo – La Alianza - Villa Julia – Cujacal – Aranda – Tescual y ramal Alianza – Purgatorio – Cabrera y en el Tramo suroriental: Catambuco – Botana – Jamondino – Mocondino – Dolores – Pejendino Reyes – Buesaquillo. Finalmente el patrimonio arquitectónico, histórico y religioso en los corregimientos de la Laguna y Cabrera.

Tabla 20. Definición oferta ambiental municipal Corredor oriental, Municipio de pasto 2006

Listado de ofertas ambientales	Municipio	Ubicación Corregimiento
SISTEMA ESTRATÉGICO DE PÁRAMOS Y ZONAS DE ALTA MONTAÑA		
BORDONCILLO	Pasto	La Laguna: Aguapamba, El Barbero, Alto San Pedro, San Fernando Alto.

Listado de ofertas ambientales	Municipio	Ubicación Corregimiento
MORASURCO	Pasto	Cabrera: Duarte, Purgatorio, La Paz Buesaquillo: San Francisco, La Huecada, El Carmelo, Cujacal Alto, Buesaquillo Alto. La Laguna: Aguapamba.
CUCHILLA EL TÁBANO	Pasto	La Laguna: Barbero, San Fernando
SISTEMA DE BOSQUES NATURALES		
BOSQUE ANDINO CUENCA RÍO PASTO	Pasto	La Laguna: Jamondino
SISTEMA DE CORRIENTES HÍDRICAS, SUPERFICIALES, SUBTERRÁNEAS Y TERMALES		
RIO PASTO Y SUS AFLUENTES – AREA RURAL	Pasto	La Laguna Buesaquillo Cabrera
SISTEMA SUELOS PRODUCTIVOS		
SUELOS AGROPECUARIOS clima frío Altiplano de Pasto	Pasto	La Laguna Cabrera Buesaquillo
SUELOS FORESTALES: Cuenca Pasto	Pasto	La Laguna Buesaquillo
SUELOS MINEROS	Pasto	Buesaquillo
SISTEMA PAISAJÍSTICO, TURÍSTICO, HISTÓRICO Y CULTURAL		
BORDONCILLO, TABANO, QUILLINSAYACO	Pasto	La Laguna: San Luís, Alto San Pedro, El Barbero Tramo oriental: San Fernando - La Laguna – Cabrera – Buesaquillo - La Alianza - Villa Julia – Cujacal – Aranda - Tescual y ramal Alianza – Purgatorio - Cabrera.
CAMINOS VERDES Y CENTROS POBLADOS ALREDEDOR DEL VALLE DE ATRÍZ	Pasto	Tramo suroriental: Catambuco – Botana – Jamondino – Mocondino – Dolores - Pejendino Reyes - Buesaquillo.
PATRIMONIO ARQUITECTÓNICO, HISTÓRICO Y RELIGIOSO	Pasto	La Laguna: Vereda Canchala Cabrera: Cabrera Centro

Fuente: Agenda Ambiental Municipio de Pasto 2004. Esta Investigación.

Tabla 21. Definición oferta ambiental área urbana Corredor oriental, municipio de pasto 2006

Listado Ofertas Ambientales	Localización
I. SISTEMAS OROGRAFICOS	
LADERAS :	Se encuentran bordeando la ciudad laderas como Juanoy, Tescual, Chávez, Cujacal, Aranda (hacia las faldas del cerro Morasurco), Torobajo (pie de monte Volcán Galeras), Praga, Loma, las brisas (barrios popular y las brisas); es decir, flanco derecho del río Pasto desde los dos puentes hasta Briceño y áreas aledañas al Cañón del río Pasto.
II. SISTEMA DE PARQUES AMBIENTALES Y ZONAS VERDES	
PARQUES Y ZONAS VERDES DE NIVEL II O ESCALA ZONA (extensión inferior a 1 Ha):	Parques de barrio, zonas verdes, plazas (Plaza de Nariño), plazoletas, plazuelas, localizados en el centro y diferentes comunas de la ciudad.

Fuente: Agenda Ambiental Municipio de Pasto 2004. Esta Investigación.

7.11 EVALUACION PROBLEMÁTICA AMBIENTAL MUNICIPAL Y URBANA DEL MUNICIPIO DE PASTO

7.11.1 Definición de la problemática ambiental municipal. “En la actualidad la actividad agropecuaria, se ha visto afectada por el deterioro del recurso suelo, los mercados inestables y el mejoramiento paulatino en los precios del ganado, ha promovido: aplicaciones frecuentes de abonos, fumicidas, fungicidas y herbicidas que tienden a mediano plazo hacia la salinización del terreno, la contaminación del aire, suelo y corrientes de agua con estos productos, presentándose un paulatino avance de la población (o mejor del ganado) hacia la zona de amortiguación de las áreas de alta montaña generando pérdida de humedales, quemas frecuentes y la praderización de zonas recolectoras de agua. En general, bien se podría pensar que un alto porcentaje de las afectaciones sobre el medio ambiente en el municipio se debe a la falta de acciones reguladoras de carácter colectivo y no solo de carácter institucional, así como la falta de alternativas sociales para más del 80% de la población.

La definición de la problemática ambiental municipal, se realizo sobre un proceso de evaluación sobre la cual se aplicaron esfuerzos para generar alternativas de solución y se definieron dos tipos de problemáticas: una de tipo Ambiental y otra de tipo Institucional denominada problemática estructurante”²².

²² Agenda Ambiental Municipio de Pasto 2004

Tabla 22. Definición de la problemática ambiental Corredor oriental, Municipio de Pasto 2006

Listado de problemas ambientales municipales	Municipio	Corregimiento	Veredas
Deforestación	Pasto	Cabrera	Purgatorio
		Buesaquillo	Vereda El Carmelo, San Francisco de Buesaquillo, San Francisco, quebrada el Quinche, vereda Tamboloma, Pejendino Reyes.
Impactos Negativos al Medio Ambiente Generados por Extracción Minera	Pasto	La Laguna	Dolores
		Buesaquillo	Areneras en vereda Tamboloma.
Presencia de riesgo sísmico y volcánico			
Riesgo sísmico	Pasto	Todos los Corregimientos	Todas las veredas
Contaminación de aguas superficiales y subterráneas	Pasto	La Laguna	Río Pasto y afluentes en todas sus veredas
		Buesaquillo	Todas sus corrientes hídricas, en todas sus veredas.
Contaminación por inadecuado manejo y disposición final de residuos sólidos y escombros	Pasto	Buesaquillo	Buesaquillo centro, Alto de Buesaquillo, puente sobre el río Pasto.
Conflictos de uso del suelo rural	Pasto	Buesaquillo	Alianza Buesaquillo, Buesaquillo centro, Buesaquillo Alto, Pejendino Reyes, Tamboloma.
		Cabrera	Todas sus veredas
		La Laguna	Todas sus veredas
Contaminación del suelo, subsuelo y agua por uso inadecuado de agroquímicos	Pasto	Se presenta en toda el área Rural del municipio de Pasto, debido al uso intensivo de pesticidas y agroquímicos, con mayor énfasis en los corregimientos de Buesaquillo, Cabrera y La Laguna.	
Bajo nivel de ingresos de la población rural insuficientes alternativas económicas sostenibles	Pasto	Todos los corregimientos	Todas las veredas
Déficit cualitativo y cuantitativo de vivienda	Pasto	Todos los corregimientos	Todo el Municipio

Fuente: Agenda Ambiental Municipio de Pasto 2004. Esta Investigación.

7.12 PRIORIZACIÓN Y ANÁLISIS DE LA PROBLEMÁTICA AMBIENTAL MUNICIPAL (RURAL)

Los problemas ambientales más frecuentes en el sector rural tienen que ver con la contaminación de aguas, deforestación, la disminución del recurso hídrico, el manejo inadecuado de residuos sólidos y escombros y la vulnerabilidad ante amenaza sísmica y volcánica.

El origen de la contaminación de las corrientes hídricas son: el vertimiento de residuos sólidos y líquidos domésticos, desechos de agroindustria, desechos animales y forestales, agroquímicos y sedimentos.

“Tendencia: el incremento poblacional, la baja cobertura de alcantarillado y de sistemas individuales de tratamiento de aguas residuales, el deficiente manejo y disposición final de residuos sólidos, disminución progresiva de los caudales, sumado a una deficiente educación y cultura del agua en el sector rural, hacen que los niveles de contaminación cada vez sean mayores en las fuentes hídricas, lo que a futuro representa para el municipio grandes erogaciones en el tratamiento y potabilización del agua para el consumo humano”²³.

7.12.1 Deforestación. Es una de las causas principales de la disminución de los caudales y del deterioro de los suelos, así como la disminución progresiva de los caudales, la remoción en masa, los deslizamientos y la disminución de las lluvias.

Tabla 23. Definición de la problemática ambiental del área urbana Corredor oriental Municipio de Pasto 2006

Listado general de problemas ambientales	UBICACIÓN Comuna/Barrio
Contaminación Visual (Publicidad Exterior y del Paisaje)	Comuna 3 : Sector Santo Sepulcro, Popular, Villa flor dos, las Mercedes, Santa Bárbara, calle 21, calle 22, barrio Mercedario, Bernal, sector Santo Sepulcro, Popular, parque Bolívar, Av. las Américas.
Baja Calidad del Agua Potable o de Consumo por Contaminación en la Red de Distribución	Todas las comunas donde se encuentran las redes de distribución del acueducto urbano.
Contaminación Atmosférica por Fuentes Fijas	Comuna 3: Asaderos en diferentes barrios
Contaminación Atmosférica por Fuentes Móviles	Comuna 3: Villa flor, Santa Bárbara, Calle 21, calle 22, barrio Mercedario, Bernal, zona Hospital Departamental, parque Bolívar, zona del Santo Sepulcro, Popular, Bavaria.
Deficiente Manejo Integral de Residuos Sólidos	En todas las comunas de la ciudad de San Juan de Pasto.

²³ Agenda Ambiental Municipio de Pasto 2004

Listado general de problemas ambientales	UBICACIÓN Comuna/Barrio
Domésticos	Mercados móviles.
Inadecuado Manejo Integral de Escombros Déficit Cualitativo y Cuantitativo del Sistema Habitacional	En todas las comunas de la ciudad y en la salida oriente y márgenes de las corrientes hídricas urbanas. Barrios subnormales y de estratos 1 y 2.
Contaminación de Aguas Superficiales y Subterráneas	Comuna 3: Lavaderos y estaciones de servicio en barrio Las Mercedes y Bernal; vertimiento de aguas servidas en Villa Adriana María, barrio Las Mercedes y Bernal, sector frente al Barrio Popular.
Déficit e Invasión de Espacios Públicos	Comuna 3: Las Mercedes, zona de SIJIN, zona de Bavaria, alrededores Ciudadela educativa, Bernal, zona parque Bolívar, Villa flor.
Conflicto de Uso del Suelo Urbano	Comuna 3: Sector del parque Bolívar, Av. Las américas y Colombia, SIJIN en el barrio Las Mercedes.
Baja Aplicación de Tecnologías Limpias para Prevención y Mitigación de Contaminación Ambiental	Todos los sectores donde se ubican actividades industriales y comerciales de mediano y alto impacto
Insatisfacción Progresiva de la Demanda de Agua para el Consumo Humano y otros Usos Económicos de Manera Cuantitativa y Cualitativa	Se ubica en toda la ciudad de San Juan de Pasto especialmente en los barrios ubicados por encima de la cota de servicios públicos.

Fuente: Agenda Ambiental Municipio de Pasto 2004. Esta Investigación

8. CONCLUSIONES

- Una vez realizado el estado del arte del Corredor Oriental se observa que éste cuenta con fortalezas en las dimensiones cultural, social, ambiental, económica y política lo que le permite ser un sector muy atractivo para la inversión de nuevos proyectos.
- A partir de la información secundaria recolectada y articulada, se puede iniciar con la construcción participativa del Plan de Vida del Corredor Oriental.
- Existe información que de una u otra manera permite identificar aspectos relevantes del corredor Oriental, sin embargo se presentan grandes vacíos en cuanto a registro de información, lo cual nos hace pensar que el Corredor Oriental carece de esta gran herramienta, puesto que al no tener conocimiento o claridad sobre sus grandes fortalezas, sus habitantes limitaran un poco la construcción de sus propuestas y/o planes de desarrollo.
- Existen instituciones las cuales exigen muchos tramites al momento de ofrecer información, respecto al registro de aspectos relacionados con las diferentes dimensiones de desarrollo, constituyéndose este en un obstáculo para que investigadores y/o personas e instituciones interesadas en apoyar el progreso de esta localidades se limiten por no tener un conocimiento real de la situación en la cual se encuentran.

9. RECOMENDACIONES

- En la actualidad la Fundación Social es la única institución que cuenta con información del Corredor Oriental del Municipio de Pasto, así como de los corregimientos que lo conforman, es por esto que se hace necesario compartirlo con la institucionalidad local para que sea tenido en cuenta dentro de la planificación local.
- Resultaría muy oportuno que las autoridades competentes replanteen y pongan a disposición de la comunidad documentos que permitan tener una visión más clara y oportuna, respecto a las condiciones actuales en las cuales se encuentran los habitantes del Corredor Oriental, para que así exista mayor asertividad al momento de formular e implementar el plan de vida.

BIBLIOGRAFÍA

Agenda Ambiental Municipio de Pasto. 2004

ANDER EGG, Ezequiel. Metodología y práctica del desarrollo de la comunidad. Que es el desarrollo de la comunidad. Buenos Aires. Lumen-Humanitas, 1998. p. 33.

CORPONARIÑO. "Plan de Gestión Ambiental Departamental 1997 - 2001". San Juan de Pasto. 1997, 250 p.

Dirección Municipal de Seguridad Social en Salud. San Juan de Pasto: DMSS, 2003.

Estado del arte de iniciativas sociales actuantes del Corredor Oriental del municipio de Pasto Directorio

Estado Del Arte de los Trabajos de Grado del Departamento de Tecnología De La Universidad Pedagógica Nacional 1989 – 2001 Bogotá, D.C., Marzo De 2002. Revista Digital Umbral 2000 – No. 10 – septiembre 2002.

Estado del Arte de los Trabajos de Grado del Departamento de Tecnología de La Universidad Pedagógica Nacional 1989 – 2001 Bogotá, D.C., Marzo de 2002. Revista Digital Umbral 2000 – No. 10 – septiembre 2002.

FALS BORDA, Orlando. El vínculo con la tierra y su evolución en el departamento de Nariño. En: Revista de la Academia Colombiana de Ciencias Exactas, Físico-Químicas y Naturales. Volumen X, 41 (1957). 85 p.

_____. El vínculo con la tierra y su evolución en el departamento de Nariño, En: Revista de la Academia Colombiana de Ciencias Exactas, Físico-Químicas y Naturales. Volumen X, 41. Octubre 1.957

FIGUEROA DORADO, Mónica Patricia. Dinámica del Sector Productivo Corregimientos: Buesaquillo, La Laguna, Cabrera y Mocondino. San Juan de Pasto: Fundación Social, 2004. 350 p.

FUNDACIÓN SOCIAL. Base de datos de Juntas Administradoras de Acueductos, del Corredor Oriental Municipio de Pasto. San Juan de Pasto: Fundación Social, 2006. 36 p.

GALINDO, Siervo de Jesús. Organizaciones Comunitarias II. Santa Fe de Bogotá: UNAD, 1998. 23 p.

HERRERA E. Enrique. "Pasto y los Pequeños Poblados a su alrededor". En: Manual Historia de Pasto. Tomo II. Academia Nariñense de Historia. Alcaldía municipal, Consejo Municipal de Pasto. Secretaria Municipal de Educación y Cultura. San Juan de Pasto, (Marzo, 1998). p. 17-46.

Investigación Dinámica del Sector Productivo Corregimiento: Buesaquillo, La Laguna, Cabrera, Mocondino – Municipio de Pasto, 2004.

MARTÍNEZ, Luís. Estudio Monográfico del municipio de Yacuanquer. Pasto: SIMANA-CEID. 1992. 350 p.

QUINTERO, Rodrigo. Desarrollo integral DIL – la planeación y gestión participativa una estrategia de inclusión de los pobres en un mundo globalizado — fundación social – descentralización, desarrollo económico local y participación. Arequipa, 2002.

ROSERO, Jaime Ignacio, CHÁVEZ, Claudia Ximena, AGREDA, Maria del Pilar y CÁRDENAS CASTILLO, Patricia Lorena. Estado de arte de las iniciativas sociales actuantes en el corredor oriental del municipio de pasto año 2003. San Juan de Pasto: Universidad de Nariño – centros de estudios e investigaciones latinoamericanas Ceilat- especialización en gerencia social Pasto, 2004.

SAMANIEGO CÁRDENAS, Francis Lennyn. Informe parcial plan de ordenamiento y manejo ambiental de la microcuenca quebrada Cabrera. San Juan de Pasto: Universidad de Nariño – departamento de Geografía, 2003. 220 p.

VELÁSQUEZ, Fabio E. "Descentralización y Gestión Municipal. En busca de una alternativa democrática". En Boletín, Socioeconómico, No. 24-25, CIDSE Universidad del Valle, (Agosto – Diciembre de 1992). 141 p.

_____. "Ciudad y Participación". Santiago de Cali: Universidad del Valle, 1997. 315 p.

VELÁSQUEZ, MONTOYA Hernando. Organizaciones Comunitarias I. Santa Fe de Bogota: UNAD, 2000. 126 p.

WILCHES, Gustavo. "Gobernar es construir el futuro. Por el Municipio que todos queremos". Departamento Nacional de Planeación. 2003, p. 18.