

**CONSTRUCCIÓN PARTICIPATIVA DE LINEAMIENTOS PARA LA
FORMULACIÓN DEL PLAN TURÍSTICO DEL CORREDOR ORIENTAL DEL
MUNICIPIO DE PASTO, DEPARTAMENTO DE NARIÑO. 2014**

**PEGGY KARINA PABÓN DIÁZ
VANESSA ALEXANDRA ROSERO GALINDO**

**UNIVERSIDAD DE NARIÑO
FACULTAD DE CIENCIAS HUMANAS
DEPARTAMENTO DE SOCIOLOGÍA
SAN JUAN DE PASTO
2015**

**CONSTRUCCIÓN PARTICIPATIVA DE LINEAMIENTOS PARA LA
FORMULACIÓN DEL PLAN TURÍSTICO DEL CORREDOR ORIENTAL DEL
MUNICIPIO DE PASTO, DEPARTAMENTO DE NARIÑO. 2014**

**PEGGY KARINA PABÓN DIÁZ
VANESSA ALEXANDRA ROSERO GALINDO**

**Trabajo de grado presentado como requisito parcial para optar al título de
Sociólogas**

**ASESOR:
RICARDO OVIEDO AREVALO
Doctor**

**UNIVERSIDAD DE NARIÑO
FACULTAD DE CIENCIAS HUMANAS
DEPARTAMENTO DE SOCIOLOGÍA
SAN JUAN DE PASTO
2015**

NOTA DE RESPONSABILIDAD

“Las ideas y conclusiones aportadas en el siguiente trabajo son responsabilidad exclusiva de su autor”.

Artículo 1° del acuerdo No. 324 de Octubre 11 de 1966 emanado del Honorable Consejo Directivo de la Universidad de Nariño.

Nota de Aceptación:

Firma del Presidente del Jurado

Firma del Jurado

Firma del Jurado

San Juan de Pasto, Enero de 2015.

AGRADECIMIENTOS

Expresamos nuestros sinceros agradecimientos a nuestra familia por acompañarnos en ésta etapa de nuestra vida; a nuestros profesores por las enseñanzas brindadas; a nuestra asesor de investigación por su dedicación y compromiso con este trabajo; a nuestros compañeros por su constante apoyo y colaboración y a todas aquellas personas que han hecho posible culminar este gran salto académico que a su vez es un pequeño paso en nuestras vidas.

Infinitos agradecimientos; esto no hubiera sido posible sin ustedes.

RESUMEN

El departamento de Nariño se encuentra ubicado al sur oriente del país de Colombia, dicho departamento se caracteriza por tener un alto porcentaje de flora y fauna, que se hace necesario proteger y responsabilizarse del usufructo de los mismos, la capital del departamento es la ciudad de San Juan de Pasto la cual se encuentra ubicada en el Valle de Atriz, además es abrazada por el majestoso volcán Galeras y a su alrededor se encuentran ubicados los nacimientos naturales de agua denominados paramos, El Corredor Oriental se encuentra ubicado en el camino oriente que conduce de la ciudad de Pasto al Encano donde se encuentra ubicado el Lago Guamuez o “Laguna de la Cocha”, el cual es irrigado por el valle del Sibundoy, el cual es una fuente importante de recursos naturales, este camino que se ha dispuesto para el disfrute del paisaje, cultura, gastronomía, y del carisma peculiar de sus gentes a través de diversos medios de expresión y proyección de sus fortalezas.

El turismo se ha manejado a nivel mundial desde sus inicios como un sector novedoso que propende por la articulación de sectores como los son la economía, la cultura, la infraestructura física, la capacidad asociativa y de integración de un territorio, tomándolo como un ejemplo digno de mostrar a otras personas, lugares que puedan reivindicarse ante sus sentimientos cívicos y de arraigo sobre determinadas costumbres y tradiciones que le permitan ser únicos y diferenciados ante otros, se presenta esta investigación como la oportunidad de construir de manera diversa unos lineamientos, para la posterior elaboración del plan turístico para y con los habitantes de dicho corredor.

PALABRAS CLAVE: lineamientos, Plan turístico; construcción participativa; Corredor Oriental, municipio de Pasto, turismo, capacidad asociativa.

ABSTRACT

The department of Nariño is located south east of Colombia, the department is characterized by a high percentage of flora and fauna that is necessary to protect and responsibility of the usufruct thereof, the provincial capital is the city of San Juan de Pasto which is located in the Valley of Atriz also embraced by the majestic volcano galleys and around it are located the naturales births of water called stop, the East Corridor is located on the road east that leads from Pasto to Encano where is located the Lake Guamez or "Laguna de la cocha", which is irrigated by the valley of Sibundoy, which is an important source of natural resources, this path is provided for the enjoyment of landscape, culture, cuisine, and the particular charism of the people through various means of expression and projection of their strengths.

Tourism has handled worldwide since its beginnings as a new sector that aims for the articulation of sectors such as economics, culture, physical infrastructure, associative capacity and integration of a territory, taking as an example he deigned to show to other people, places that may be claimed before his civic feelings and rooting on certain customs and traditions that allow it to be unique and different to others, this research is presented as an opportunity to build variously some guidelines for subsequent tourism development plan for and with the people of this corridor.

KEYWORDS: guidelines, Tourist Plan; participatory development; Eastern Corridor, municipality of Pasto, tourism, associative capacity.

CONTENIDO

	Pág.
INTRODUCCIÓN	14
1. INVENTARIO TURISTICO DEL CORREDOR ORIENTAL, MUNICIPIO DE PASTO, DEPARTAMENTO DE NARIÑO	19
1.1 RESEÑA HISTÓRICA DEL CORREDOR ORIENTAL	19
1.2 INVENTARIO TURÍSTICO DEL CORREDOR ORIENTAL	22
1.2.1 CORREGIMIENTO DE MOCONDINO:.....	22
1.2.1.1 Ubicación geográfica, límites, población, servicios básicos y sociales.	22
1.2.1.2 Inventario Turístico.....	23
1.2.2 CORREGIMIENTO DE BUESAQUILLO:	33
1.2.2.1 Inventario Turístico.....	35
1.3 CORREGIMIENTO SAN FERNANDO:	40
1.4 CORREGMIENTO DE CABRERA:	49
1.5 CORREGIMIENTO DE LA LAGUNA:	73
2. IDENTIFICACIÓN DE FORTALEZAS, DEBILIDADES, OPORTUNIDADES Y AMENAZAS PARA LA ELABORACIÓN DE LOS LINEAMIENTOS DE UN PLAN TURÍSTICO EN EL CORREDOR ORIENTAL DEL MUNICIPIO DE PASTO.....	85
2.1 IDENTIFICACION DE FORTALEZAS Y DEBILIDADES.....	86
2.1.1 Corregimiento de Mocondino:	86
2.1.2 Corregimiento de Buesaquillo	87
2.1.3 Corregimiento De San Fernando	88
2.1.4 Corregimiento de Cabrera.....	89
2.1.5 Corregimiento De La Laguna	90
2.2 IDENTIFICACION DE OPORTUNIDADES Y AMENAZAS	92
2.2.1 Corregimiento de Mocondino	92
2.2.2 Corregimiento De Buesaquillo	93
2.3 ANÁLISIS DE LAS FORTALEZAS, DEBILIDADES, OPORTUNIDADES Y AMENAZAS PARA EL CORREDOR ORIENTAL	96
2.3.1 Fortalezas	97

2.3.2 Debilidades	98
2.3.4 Amenazas	99
2.4 CATEGORIAS PARA LA CONSTRUCCIÓN DE LOS LINEAMIENTOS EN TURISMO PARA EL CORREDOR ORIENTAL DEL MUNICIPIO DE PASTO.....	100
2.4.1 Organización Social:	100
2.4.2 Territorio Educado	101
2.4.3 Territorio Gobernable.....	102
2.4.4 Territorio para el País y El mundo (MARKETING):	104
3. LINEAMIENTOS PARA LA FORMULACIÓN DE UN PLAN TURÍSTICO EN EL CORREDOR ORIENTAL MUNICIPIO DE PASTO	106
3.1 ESTRATEGIA PARA LA CONSTRUCCIÓN DE LINEAMIENTOS	106
4. RECOMENDACIONES.....	115
5. CONCLUSIONES	119
BIBLIOGRAFIA.....	121
NETGRAFIA	124

LISTA DE ILUSTRACIONES

Pág.

Ilustración 1. Potencial paisajístico del corredor oriental.....	19
Ilustración 2. Ubicación geográfica de Mocondino.....	23
Ilustración 3. Fiestas patronales de Mocondino.....	24
Ilustración 4. Templo Del Señor De La Buena Muerte De Canchala.....	25
Ilustración 5. Imagen cruz De La Misión Redentorista Mocondino.....	26
Ilustración 6. Maloca Taita Querubin.....	27
Ilustración 7. Grupo de música campesina de Mocondino.....	28
Ilustración 8. Plato típico de la Ciudad de Pasto y de los Corregimientos.....	29
Ilustración 9. Juego tradicional de Mocondino, Chaza.....	30
Ilustración 10. Cultivos de Mocondino.....	31
Ilustración 11. Vereda De Mocondino Alto.....	31
Ilustración 12. Oficina Junta Administradora De Acueducto Mocondino.....	33
Ilustración 13. Mapa Corregimiento De Buesaquillo.....	34
Ilustración 14. Viviendas Con Características De Estructuras Urbanas Que Hacen Presencia En El Corregimiento De Buesaquillo.....	35
Ilustración 15. Templo Doctrinero De Pejendino Reyes (Corregimiento De Buesaquillo-Buesaquillo Centro).....	36
Ilustración 16. Templo Doctrinario Del Corregimiento De Buesaquillo. (Buesaquillo Centro) Parte Lateral Del Templo.....	37
Ilustración 17. Sendero Recurso Paisajístico E Hidrico (Vereda San Francisco, Corregimiento De Buesaquillo).....	38
Ilustración 18. Cancha Principal Del Corregimiento De Buesaquillo. 2014.....	39
Ilustración 19. Figura Principales Cultivos En El Corregimiento De Buesaquillo. ..	40
Ilustración 20. Corregimiento De San Fernando.....	41
Ilustración 21. Templo De San Fernando.....	42
Ilustración 22. Capilla De La Cruz De San Fernando.....	43
Ilustración 23. Quebrada Ubicada En La Cabecera Del Corregimiento.....	45
Ilustración 24. Restaurante La Pastusita.....	45
Ilustración 25. Restaurante Rincón Campestre.....	46
Ilustración 26. Restaurante – Bar San Fernando.....	46
Ilustración 27. Restaurante Y Picantería, Doña Esperanza.....	47
Ilustración 28. Juego autóctono cucunoba.....	48
Ilustración 29. Diversidad de Cultivos.....	48
Ilustración 30. Figura Mapa Corregimiento De Cabrera.....	50
Ilustración 31. Templo de Cabrera.....	50
Ilustración 32. Paradero Autorizado Paseo A Caballo, Cabrera.....	52
Ilustración 33. Señalética Turística, Cabrera. Camino De Las Flores.....	52
Ilustración 34. Camino Vereda Duarte, Cabrera.....	53

Ilustración 35. Señalética Turística Cabrera. Camino Buena Vista Bajo A La Laguna.....	53
Ilustración 36. Sendero Veredal La Paz, Cabrera.....	54
Ilustración 37. Camino Al Vivero, Vereda La Paz.....	55
Ilustración 38. Señalética Turística, Vereda Buena Vista Alto Yla Cruz De San Miguel. Cabrera.....	55
Ilustración 39. Camino Veredal Buena Vista Alto, Cabrera.....	56
Ilustración 40. Camino Hacia La Riqueza Ancestral, Cabrera.....	56
Ilustración 41. Camino Peatonal Vereda Buena Vista Alto.....	57
Ilustración 42. Casa De Las Trompetas, Vereda Buena Vista Alto.....	58
Ilustración 43. Petroglifos, Churos Cósmicos, Vereda Buena Vista Alto.....	58
Ilustración 44. Camino Hacia Buenavista Bajo, Cabrera.....	59
Ilustración 45. Vista Desde Vereda Buenavista Bajo Hacia El Corregimiento De La Laguna.....	60
Ilustración 46. Cementerio De Cabrera, Buena Vista Bajo.....	61
Ilustración 47. Tienda Camino Vereda Buena Vista Bajo.....	61
Ilustración 48. Construcción Moderna Por Nuevos Pobladores, Vereda Buena Vista Bajo, Camino En Piedra Que Conduce A La Plaza Central Del Corregimiento De Cabrera.....	62
Ilustración 49. Jardín Infantil Vereda Buena Vista Bajo.....	63
Ilustración 50. Finalización De La Ruta Del Cementerio Indígena, Buenavista Bajo.....	63
Ilustración 51. Grupos Culturales Del Corregimiento De Cabrera.....	64
Ilustración 52. Banda Juvenil De Cabrera.....	64
Ilustración 53. Ubicación Estratégica Cabrera.....	65
Ilustración 54. Tradición De La Cruz Sobre El Techo De Las Viviendas.....	66
Ilustración 55. DOMINGO DE PESCA DEPORTIVA, CABRERA.....	67
Ilustración 56. Restaurantes De Comida Típica, Cabrera.....	68
Ilustración 57. Picanterías, Cabrera.....	68
Ilustración 58. Tienda Buena Esperanza, Cabrera.....	69
Ilustración 59. Finca De Fresas, Vereda Duarte.....	70
Ilustración 60 Finca De Fresas, Vereda Duarte.....	71
Ilustración 61. Cultivo De Cebolla, Vereda Duarte, Cabrera.....	71
Ilustración 62. Cultivo De Pimentón, Vereda Duarte- Cabrera.....	72
Ilustración 63 Ganando Vacuno, Cabrera.....	72
Ilustración 64. Mapa De La Laguna:.....	74
Ilustración 65. Tecnocentro, Corregimiento De La Laguna.....	74
Ilustración 66. Templo Religioso De San Pedro, Del Corregimiento De La Laguna.....	75
Ilustración 67. Virgen De Fatima. Casa Cural De La Iglesia Del San Pedro Apóstol, Corregimiento De La Laguna.....	76
Ilustración 68. Paisaje Del Corregimiento De La Laguna.....	77
Ilustración 69. Casa Cural De La Iglesia De San Pedro Apóstol, Corregimiento De La Laguna.....	78
Ilustración 70. De Musica Campesina Corregimiento De La Laguna.....	79

Ilustración 71. Cancha Principal Ubicada En La Plaza Central Del Coregimineto De La Laguna.....	79
Ilustración 72. Mujer En Cultivo De Cebolla, En La Parte De Atrás Muestra El Hermoso Paisaje Del Corregimiento De La Laguna.	80
Ilustración 73. Cultivo De Flores.	81
Ilustración 74. Cultivos De Papa.....	81
Ilustración 75. De Ganado Vacuna Y Habitante Del Corregimiento De La Laguna.	82
Ilustración 76. Organiазciones Productivas De Lacteos	82
Ilustración 77. Tiendas De Abastecimiento Diario.....	83
Ilustración 78. Reunión Alianza Interlocal Alianza Awak Suyana Corredor Oriental.	85
Ilustración 79. Análisis Dofa Red Gubernamental Alianza Awak Suyana	97
Ilustración 80. Reunión Red De Mujeres Proyecto Productivos Sostenibles.Alianza Awak Suyana 2012.	116
Ilustración 81. Identificación De Componentes Y De Las Rutas Estratégicas, Representadas En La Red De Trabajo.....	117

LISTA DE TABLAS

	Pág.
Tabla 1. Organizaciones Sociales Que Trabajan Dentro Del Procesos De La Udel: Unidad De Desarrollo Local.	32
Tabla 2. De Organizaciones Pertenecientes A La Udel De San Fernando.	49
Tabla 3. Organizaciones Sociales Que Integran La Udel Cabrera.	73
Tabla 4. Organizaciones Que Hacen Parte De La Udel Del Corregimineto De La Laguna.	84

INTRODUCCIÓN

La presente investigación surge a partir del trabajo que se desarrolló en la Fundación Social, con sede en la ciudad de San Juan de Pasto, departamento de Nariño, institución en la cual se inicia el proceso con la práctica profesional en el año 2011, práctica contemplada en el pensum académico aprobado por la Universidad de Nariño para el programa de Sociología.

Del trabajo desarrollado por Fundación Social en el Corredor Oriental y teniendo en cuenta la práctica profesional realizada, bajo el estudio descriptivo que contempló la elaboración de una línea base, que contuviera los datos básicos del Corredor, surgió el interés de elaborar los lineamientos para la formulación del Plan Turístico del Corredor Oriental, del municipio de Pasto, como una propuesta de trabajo de grado, contando con el apoyo de Fundación Social y con el interés de las comunidades rurales residentes en este corredor oriental.

El turismo para el año 2014 se ha convertido en un eje de desarrollo para los corregimientos de la ciudad de Pasto, por destacar la belleza paisajística, cultural, gastronómica entre otras, de la tradición, como de la historia pastusa y nariñense. Aun así, los proyectos que en materia de turismo promuevan la construcción participativa de planes locales, en la práctica, las acciones y los esfuerzos son nacientes, se cuenta con ejercicios individuales de localidades y corregimientos, como de organizaciones que buscan fortalecerse, incentivados por la política central del Estado en busca de promover al turismo como un sector productivo.

Esta situación nos permite considerar la importancia de generar este proceso de empoderamiento del trabajo organizado en materia de turismo, teniendo en cuenta los beneficios que este proceso pueden traer a la comunidad; una iniciativa de trabajo comunitario, de respeto por los recursos naturales, de formación de capital humano y de desarrollo local. Por lo expuesto, la presente investigación plantea la siguiente pregunta:

¿Cómo la formulación de lineamientos construidos participativamente puede aportar a la construcción de un plan de turismo para el corredor oriental del municipio de Pasto en el año 2014?

Teniendo como base este interrogante, se ha planteado el siguiente objetivo general de investigación: Elaborar los lineamientos para la formulación de un plan turístico del Corredor Oriental del Municipio de Pasto, Departamento de Nariño, para el año 2014; que a su vez fue desarrollado mediante el análisis particular de los siguientes objetivos específicos:

- a) Elaborar un diagnóstico participativo, que permita inventariar el estado actual del turismo en el Corredor Oriental del Municipio de Pasto.

- b) Identificar las potencialidades, las fortalezas, las amenazas y oportunidades que en materia de turismo posee el Corredor Oriental del Municipio de Pasto.
- c) Definir los fundamentos o principios que direccionen el plan de turismo para el Corredor Oriental, en lo que respecta al tipo de turismo para la zona, la misión y visión, y objetivo general de dicho plan.
- d) Identificar los ejes estratégicos que pueden direccionar el plan de turismo, otorgando responsabilidades a los diferentes actores que intervienen en este proceso.

Esta investigación se circunscribe dentro del paradigma cualitativo, con enfoque crítico social y dentro de los estudios de Investigación Participativa, permitiendo así la construcción de lineamientos para la posterior elaboración del Plan de Turismo del Corredor Oriental del municipio de Pasto.

Se empleó el uso de fuentes primarias y secundarias para la recolección de información, estableciendo para las primeras, herramientas tales como: la observación participativa, los recorridos e inventarios comunitarios, las fichas técnicas, el diario de campo, los talleres participativos, los registros audiovisuales y las entrevistas semi-estructuradas. Para las fuentes secundarias se identificó y estudio la información proveniente de textos, artículos, documentos, revistas entre otras, de temas alusivos a la temática central de la presente investigación.

Para el desarrollo de esta temática en el ámbito turístico, se tomaron los cinco corregimientos que conforman el Corredor Oriental del municipio de Pasto, como lo son Mocondino, Cabrera, San Fernando, La Laguna y Buesaquillo; pertenecientes a la ciudad en mención, sobre los cuales el procedimiento de investigación se centró en las siguientes fases:

[1] FASE DE INFORMACIÓN, SENSIBILIZACIÓN Y CONCERTACIÓN

A través de una reunión previa en las instalaciones de Fundación Social se socializó el interés de las investigadoras por desarrollar este ejercicio investigativo frente a personal administrativo, teniendo su aprobación, se realizó una reunión, en la que se convocó a los líderes de las UDL (Unidades de Desarrollo Local), y de organizaciones sociales de base, pertenecientes a los corregimientos del Corredor Oriental del municipio de Pasto, para presentar la propuesta del presente proyecto y teniendo en cuenta el trabajo que se venía realizando a través de la Alianza AWAK SUYANA, tejiendo Esperanzas.

[2] FASE DE ELABORACIÓN DEL DIAGNÓSTICO TURÍSTICO PARTICIPATIVO

Se llevó a cabo el levantamiento del inventario turístico del Corredor Oriental a partir de la revisión de fuentes primarias y secundarias de información, lográndose el levantamiento de la primera línea base. Toda la información reunida fue sistematizada y analizada para la elaboración de dicho inventario turístico que dé cuenta de los elementos turísticos con que cuenta el Corredor Oriental del Municipio de Pasto en la actualidad.

[3] FASE DE APLICACIÓN DE TALLERES PARTICIPATIVOS

En estos talleres se trabajó con los líderes de las UDL de cada corregimiento, como representantes de organizaciones sociales de base del Corredor Oriental, con los cuales se aplicó la técnica DOFA, de priorización de necesidades en materia de turismo, construcción participativa de los lineamientos y estrategias para la posterior formulación del plan de turismo para el Corredor Oriental del Municipio de Pasto

[4] FASE DE APLICACIÓN DE ENTREVISTAS

Las entrevistas se aplicaron a instituciones públicas y privadas que han intervenido en aspectos relacionados con el turismo social o comunitario en el Corredor Oriental del municipio de Pasto, como con habitantes de los corregimientos que hacen parte del Corredor Oriental, permitiendo conocer su percepción acerca del tema turístico.

[5] APLICACIÓN DEL DOFA

Este proceso se realizó para el reconocimiento de las fortalezas y oportunidades, como de las debilidades y amenazas que posee el proceso de promoción turística en el Corredor Oriental y aplicado en talleres participativos, teniendo en cuenta el trabajo realizado en la conformación de la Alianza AWAK SUYANA Tejiendo Esperanzas, del Corredor Oriental.

[6] DEFINICION DE LOS LINEAMIENTOS

Se definieron los fundamentos o principios que direccionan el plan de turismo para el Corredor Oriental, en lo que respecta al tipo de turismo para la zona, la misión y visión, y objetivo de dicho plan.

[7] IDENTIFICACION DE ESTRATEGIAS

Identificación de los ejes estratégicos que direccionaran a futuro el plan de turismo, otorgando orientaciones básicas.

[8] SOCIALIZACIÓN Y AJUSTE AL DOCUMENTO

Con la participación de las comunidades e instituciones convocadas se socializó la información obtenida en este ejercicio investigativo- participativo, con miras a realizar los ajustes pertinentes y aprobar los resultados obtenidos.

[9] ELABORACIÓN Y SUSTENTACIÓN DEL INFORME FINAL

Presentación del informe final ante las instancias académicas de la Universidad de Nariño para la sustentación y aprobación ante los jurados.

Por otra parte, el turismo se ha manejado a nivel mundial desde sus inicios como un sector novedoso que propende por la articulación de sectores como los son la economía, la cultura, la infraestructura física de los espacios, la capacidad asociativa y de integración de un territorio, tomándolo como un ejemplo digno de mostrar a otras personas, lugares que puedan reivindicarse ante sus sentimientos cívicos y de arraigo sobre determinadas costumbres y tradiciones que le permitan ser únicos y diferenciados ante otros.

Teniendo en cuenta lo anterior se tiene este eje económico como estratégico para recordar los sentimientos culturales de arraigo sobre la tradición de cuidado por la tierra, como de la alimentación, danza, música entre otros, para iniciar un proceso de reflexión sobre el desarrollo deseado, como también nos invita a reinterpretar lo local como un medio de integración y de focalización de las principales problemáticas y necesidades.

Es así como se viene trabajando por una iniciativa de promoción turística de formación para las comunidades, respecto de la importancia de sus tradiciones, de la reivindicación de sus espacios, frente a la importancia que sugiere también su diferencia y exclusividad frente a otras culturas en el mundo.

En este sentido, se pretende impulsar un proceso de organización comunitario entorno al turismo, que permita crear las condiciones necesarias para permitirle a otras personas visitar el Corredor Oriental y disfrutar de los servicios que la comunidad esté dispuesta a ofrecer , dentro de condiciones certificadas que le permitan mostrarse como un producto turístico para el municipio.

Por tanto, esta investigación busca ahondar en modelos de desarrollo local, a través del trabajo organizado en torno al turismo, como categoría de aprovechamiento de oportunidades, no solo territorialmente dentro de sus características físicas, sino de igual manera analizar socialmente las consecuencias respecto de estos procesos de interacción cultural, que brindan la posibilidad de afianzar lazos de apropiación y promoción del Corredor Oriental del municipio de Pasto, también como patrimonio del municipio y del departamento de

Nariño, por sus costumbres y tradiciones y por muchas razones que hacen de este sector un atractivo turístico por analizar.

Teniendo en cuenta la novedad que representa asumir una investigación social en materia de turismo, es pertinente ratificar la importancia que posee este estudio dentro de la sociología, como medio para exhortar estos perfiles de organización en cuanto a modelos de desarrollo que promueven el rescate de las tradiciones, la protección de las mismas, como del camino de las comunidades por fortalecer este medio de identificación, que se ha construido históricamente desde tiempos remotos y que actualmente busca la reivindicación de los derechos que han sido invisibilizados por el sistema económico y social imperante.

1. INVENTARIO TURISTICO DEL CORREDOR ORIENTAL, MUNICIPIO DE PASTO, DEPARTAMENTO DE NARIÑO

1.1 RESEÑA HISTÓRICA DEL CORREDOR ORIENTAL

El Corredor Oriental se encuentra conformado por lo corregimientos de Mocondino, Buesaquillo, San Fernando, Cabrera y la Laguna; dichos corregimientos formaban antiguamente el corregimiento de La Laguna, sobre la cual se registran los principales referentes históricos.

Ilustración 1. Potencial paisajístico del corredor oriental



Fuente: Esta investigación

El corregimiento de La Laguna se caracteriza por sus raíces culturales que provienen de la etnia de los Quillacingas, cuyo significado etimológico es “Señores de la Luna” pueblos que tenían una tradición ritual relacionada con la moralidad, la danza y la música.

El nombre “La Laguna” fue establecido por los Mayores en honor a los rituales que se hacían en el templo natural La Cocha, la historia cuenta que en estos territorios existieron cinco grandes caciques, como son: Jojoa, Josa, Botina, Pejendino y Matabanchoy”, razón por la cual en la actualidad la mayoría de los habitantes de este corregimiento han heredado estos apellidos.

El primer asentamiento estuvo ubicado a las orillas de la Cocha, cerca del actual “Encano”, cobijando gran parte de los llanos que bordean los afluentes orientales, que salen del Valle de Atriz, lo que hoy conocemos como la ciudad de Pasto. Se dice que el pueblo de La Laguna fue fundado por el señor Alonso Carrillo en 1586, sería trasladado desde el valle de la Cocha hasta un lugar más cercano a Pasto donde actualmente está ubicado, cabe anotar que de allí nace la confusión entre la Laguna y La Laguna de la Cocha¹.

El resguardo estaba bajo los requerimientos de la corona Española y por tanto los indígenas trabajaban como sirvientes para la iglesia, cansados de vivir en estas condiciones y en especial como Territorio Colectivo, el 12 de Mayo de 1933 se disuelve el resguardo por una preferencia manifiesta de vivir en pequeñas parcelas, denominadas corregimientos².

Cabe anotar que la Laguna y El Encano constituyeron uno de los resguardos indígenas más extenso y más densamente poblado. Su nombre proviene del lago que tiene en dirección sureste La Cocha que significa “Laguna”.

Desde tiempos remotos ha existido una riqueza exuberante de naturaleza en esta zona. Según versiones del Padre Jacinto Mejía, Historiador de la Diócesis, da a conocer un dato muy interesante sobre el nombre del pueblo “por no ser una Laguna formal, sino un resumidero de las vertientes de las montañas, se dio a la Laguna el nombre de Huilquipamba” que en quechua quiere decir llano de lágrimas, hace alusión a la abundancia en oferta hídrica, nacimientos de agua, arroyos, lagunas, quebradas y por su ubicación geográfica muy cercana a la laguna de la Cocha, en el vecino corregimiento del Encano.

En mayo de 1586 el Conquistador Español Alonso Carrillo fundó la población de la Laguna, junto con otros veinte pueblos más en los alrededores de la ciudad de Pasto, con el fin de abastecerla de productos agrícolas. En 1558 existían 10.006 indígenas entre Pastos y Quillacingas; pese a que en el periodo comprendido entre 1537 – 1819 hubo una reducción en la población de los indígenas quienes fueron llevados a Quito por los españoles para utilizarlos como esclavos³.

El corregimiento de Cabrera perteneció en la Época de la Colonia a la Encomienda de La Laguna asignada a Don Alonso del Valle, contando hacia el siglo XVI con 42 naturales; Cabrera fue territorio del Corregimiento de La Laguna

¹ PLAN DE VIDA CORREGIMIENTO DE CABRERA. [en línea] Disponible en: <http://186.115.209.100/wp-includes/webfiles/planesdevida/cabrera.pdf> [Fecha de consulta: 10 de febrero de 2014].

² FUNDACIÓN SOCIAL. Investigación comunitaria 2006-2007, Pasto. p. 53.

³ PLAN DE VIDA CORREGIMIENTO DE CABRERA. Ibid.

hasta hace poco tiempo y fue separado para conformar su propia vida política y administrativa.

Cabrera actualmente se puede considerar como un territorio de alto potencial agropecuario y recreativo paisajístico, por lo cual es notoria la tendencia de localizar nuevos usos especialmente para vivienda campestre, generalmente por parte de los habitantes de la ciudad de Pasto, situación que pone de manifiesto la importancia de planificar el uso de suelo rural de este Corregimiento.

Comenzando el siglo XX y por el sistema de mingas, los campesinos lograron construir su propio templo; claro que no fue tan fácil, cuentan que la madera para su construcción la transportaron desde el Encano a hombros por hombres y mujeres en largas y extenuantes jornadas, después de cerca de 3 años el templo fue terminado; con la colaboración de la jerarquía católica de Pasto, los campesinos lograron traer de España una escultura de San Fernando de Castilla, para colocarlo en el altar de su capilla nueva.

En un memorable acto religioso y sin precedentes en el caserío, se inauguró la nueva iglesia con una solemne Misa concelebrada en la el obispo de la Diócesis de Pasto, bautizó al poblado con el nombre de San Fernando de Castilla. Desde entonces los campesinos celebran la fiesta de su santo patrono el día 30 de mayo⁴.

El corregimiento de San Fernando presenta hoy en día una proximidad a la zona urbana, cuenta con vías de comunicación en buenas condiciones, además de poseer una adecuada infraestructura de servicios y condiciones óptimas para su vocación turística por la belleza de su paisaje, gastronomía y peregrinación de fieles hacia la Santa Cruz como uno de los monumentales más marcados dentro de sus referentes espaciales.

El poblamiento de Mocondino, hoy establecido como corregimiento, existía desde antes del periodo de la conquista, la tradición oral cuenta que estas tierras eran administradas por un Gran Cacique y sus 3 hijos: Jamondino, Mocondino y Pejendino, quienes eran dueños de tierras que vienen desde lo que era conocido como el Campanero hasta donde hoy es el Parque Bolívar, ubicado en la ciudad de San Juan de Pasto.

En cuanto a la antigüedad de Mocondino, en la Crónica del Perú, el cronista español Pedro Cieza de León en el año 1547 dice:

Se da la relación de lo que hay desde Popayán a la ciudad de Pasto, quién fue el fundador de ella y lo que hay que decir de los naturales sus comarcas,

⁴ ALCALDIA DE PASTO: SECRETARIA DE CULTURA Y TURISMO, [en línea] Disponible en: <http://www.culturapasto.gov.co/index.php/donde-comer/restaurantes-de-pasto/121-san-fernando> [fecha de consulta 10 de febrero de 2014].

pueblos, indios y naciones a quienes les llaman los Quillasingas, tienen sus pueblos hacia la parte oriente y muy poblados. Los nombres de los más principales de ellos son: Mocondino, Bejendino, Buyzaco, Guajanzagua, Moconxonduque, Guacuanquer y Macaxamante”.....más tarde, Invasores generaron también asentamientos de familias que se fueron multiplicando hasta adquirir una identidad territorial y Mocondino se empezó a fraccionar con las veredas de Dolores, Puerres y Canchala⁵.

Para el tiempo de la conquista, los habitantes fueron despojados de sus tierras planas y onduladas como los Ejidos (parque Bolívar) dotadas de aguas abundantes, pasto, leña y tierras fértiles para la agricultura como también grandes extensiones para el pastoreo. Las tierras de Mocondino fueron defendidas por un líder indígena comunitario Pedro Pavichañac, quién clamó justicia para su pueblo, por los años 1600. A pesar de la lucha, continuó el despojo y grandes extensiones de tierra fueron entregadas a mestizos como los Navarrete, Los de La Rosa y a los curas doctrineros Mercedarios. Así Mocondino poco a poco fue perdiendo territorio y ubicándose en las faldas de las cordilleras. Al igual que el corregimiento de Buesaquillo hacia parte del resguardo de Pejendino, su creación se da por acuerdo No. 12 del 24 de Abril de 1970 por una encomienda de Isabel Esquivel Siglo XVI, sobre territorio indígena Quillacinga.

1.2 INVENTARIO TURÍSTICO DEL CORREDOR ORIENTAL

A continuación se presenta el inventario turístico que poseen los cinco corregimientos que conforman el Corredor Oriental, del municipio de Pasto, zona de interés para esta investigación.

1.2.1 CORREGIMIENTO DE MOCONDINO:

1.2.1.1 Ubicación geográfica, límites, población, servicios básicos y sociales.

El Corregimiento de Mocondino se encuentra ubicado en el municipio de Pasto, al sur oriente de la ciudad, a una distancia de 3 Km, su temperatura es de 14°C, su altura es de 2800 m.s.n.m, con una población aproximada de 6800 habitantes para el año 2001; dicha población está distribuida en cinco veredas. Este corregimiento cuenta con el servicio de transporte público (Ruta C 11).

⁵ Plan de vida “Guachando Sueños Y Realidades”. Corregimiento de Mocondino. 2006. [en línea] Disponible en: http://186.115.209.100/wp_includes/webfiles/planesdevida/mocondino.pdf [fecha de consulta: 10 de febrero de 2014].

Ilustración 2. Ubicación geográfica de Mocondino

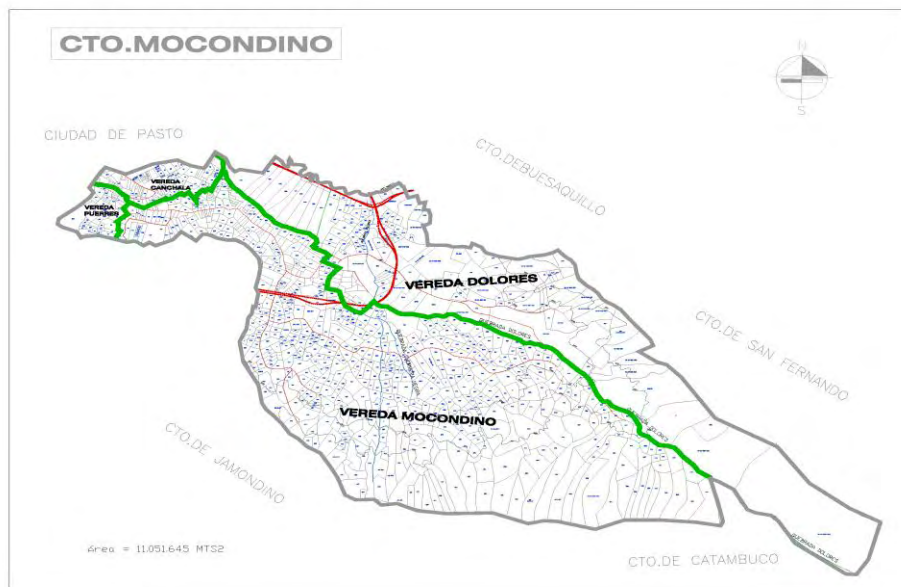

Fuente: corpominga.files.wordpress.com, 2013

Sus pobladores cuentan con los principales servicios públicos como son el de agua potable, electricidad y alcantarillado, en el casco urbano y en algunas zonas rurales. Además cuentan con una capilla de peregrinación, la plaza principal pavimentada y alrededores, en condiciones de vías de segundo nivel, al igual que existen establecimientos como tiendas que ofrecen servicios de abastecimiento diario, como también diversos puntos comerciales.

Es importante resaltar que una población significativa que reside en el sector centro de Mocondino se encuentran bajo la modalidad de arrendatarios, siendo una población que ha migrado a este corregimiento, brindando éste costos de vida más bajos, oferta laboral en actividades agrarias o comerciales, y en otros casos siendo un corregimiento dormitorio para quienes laboran, y mantienen más tiempo de su vida diaria en la ciudad de San Juan de Pasto.

1.2.1.2 Inventario Turístico. Para la realización del inventario turístico se tuvo en cuenta una serie de rutas relacionadas con las áreas que se destacan en cada sector, como lo son la ruta religiosa, eco turística, cultural, gastronómica, deportiva y de juegos autóctonos, como se presentará a continuación:

Ruta Religiosa : Este corregimiento cuenta con tres templos religiosos importantes: el de la Virgen de la Visitación, ubicado en la vereda Mocondino

Centro, el del Señor de la Buena Muerte de Canchala, ubicado en la vereda de Canchala y en la vereda de Púerres, el templo del Señor del Amor Divino.

La Fiesta patronal de la Virgen de la Visitación: se realiza en la última semana del mes de mayo de cada año. Es un acto litúrgico en honor y alabanza a la "Virgen de Visitación" que se celebra en el templo durante nueve días y que termina el día de las vísperas al que acude gran parte de la población del corregimiento.

La celebración religiosa se da comienzo a las 9:00 pm con la quema del castillo, posteriormente aparece la denominada "vaca loca" tradicional en las vísperas, que provoca sustos y alegrías, después bailan hasta más de la media noche; Voluntariamente una familia recibe estas imágenes que en procesión son llevadas hacia un altar de recibimiento, que es adornado con flores cultivadas en sus jardines, y son estas familias denominadas fiesteras las que se hacen a cargo de los costos de esta celebración.

Ilustración 3. Fiestas patronales de Mocondino



Fuente: www.hsbnoticias.co

Así mismo, en la vereda de Cánchala, perteneciente al corregimiento de Mocondino, se encuentra el tradicional Templo de Cánchala donde encontramos el Señor de la Buena Muerte, la cual atrae muchos turistas nacionales e internacionales, es muy concurrida los fines de semana y aún más en Semana Santa. En el templo o capilla se rinde adoración al Señor del Amor Divino, además se veneran la Virgen de Dolores, San Juan Bautista, San Juan Evangelista, la Virgen de la Milagrosa, Santa Catalina y la Asunción de María, cuyas imágenes se conservan en el templo.

Ilustración 4. Templo Del Señor De La Buena Muerte De Canchala



Fuente: www.culturapasto.gov, 2014

A lo largo del recorrido por la vía que conduce hacia las cruces, se observa en el camino diversas casas con arquitectura tradicional que son la muestra del fuerte arraigo que tienen sus pobladores con la religión católica, ya que aún se conservan costumbres como la de ubicar cruces hechas de acero para marcar donde viven los señores que van de la mano con Dios, además de espantar algunos malos espíritus también conocidos como brujas, al igual que se encuentran las primeras parcelas con hermosos paisajes de cultivos, especies menores, y un camino de árboles que conduce hacia las cruces, que es un punto de peregrinación, conocido como la Cruz Principal o Cruz de los Misioneros, ubicado a 15 minutos de la cabecera del corregimiento de Mocondino.

La primera cruz es denominada la Misión Redentorista, ubicada hacia la izquierda del camino pasando por la Unidad de Desarrollo Local de Mocondino, hacia la vía San Fernando, y hacia la derecha guía el camino hacia la majestuosa Cruz Misionera, ubicada en tiempos de colonia por los grupos de misioneros Redentores católicos que visitaron estas tierras y la ubicaron en Mocondino Alto.

Ilustración 5. Imagen cruz De La Misión Redentorista Mocondino



Fuente: Esta Investigación

Al finalizar este recorrido se observa a lo lejos un camino que conduce hacia la cruz Misionera, la cual es un lugar de peregrinación, predilecto en semana santa, puesto que existe una vía de acceso rápido, por la vía perimetral que conduce directamente hacia San Fernando, cabe resaltar que a pesar de hacer parte del producto turístico del Camino Oriente, presenta poca publicidad además de señalización con respecto a los atractivos, en relación a otros corregimientos que han tenido mucha más proyección en los últimos años.

También se cuenta con la presencia de un lugar de oración cristiano llamado Asamblea de Dios, en el cual se reúnen los días sábados en horario de 5 pm, ubicadas junto a este lugar se encuentran algunas de las casas de construcción tradicional que guardan en sus muros, tejas y sus jardines parte de la tradición y riqueza de sus tierras.

Ruta Eco turística: La ruta eco turística está relacionada con el recorrido de la ruta religiosa, puesto que para llegar a la Cruz Redentorista y / o a la Cruz de la Montaña, se utilizan los caminos que existen, senderos ecológicos, que son recorridos en familia los días festivos o de fiestas santas. De igual manera los senderos que existen a lo largo del corregimiento como caminos que conducen a sus veredas o a las cruces con las que cuenta este corregimiento son una experiencia ambiental para propios y visitantes pues se puede admirar la gran belleza del corregimiento de Mocondino.

Ruta Cultural: Este camino de tránsito tradicional conduce también a un punto de celebración de lo que se ha denominado neo chamanismo, dado que en el corregimiento de Mocondino se encuentra la Maloca llamada Kahansy Thesy, que hace parte de la ruta chamánica del municipio, maloca de propiedad del Taita Querubin.

También se encuentra un Temazcalli terapéutico y Yakuwassi, pertenecientes a Javier Rosero Villota, escenario de preferencia en la temporada de la celebración del Festival de Culturas Andinas, organizado cada dos años por la Gobernación de Nariño.

Es el lugar donde se realiza la ceremonia ritual para el Yagé, al igual que la toma de San Pedro, también se realizan limpiezas en el Temazcalli a través de una exposición de los participantes al fuego, acompañado de plantas medicinales que son organizadas de acuerdo a la necesidad de los participantes, este terreno se encuentra adecuado para albergar a grandes grupos de seguidores y posee con un auditorio con características de maloca, adecuado para vivir la mágica experiencia.

Ilustración 6. Maloca Taita Querubin



Fuente: Esta Investigación

Otras de las expresiones culturales de los habitantes de este corregimiento son las agrupaciones de música andina, popular, religiosa y campesina. Son varios los grupos musicales, dentro de sus exponentes se encuentran: Los Aries, Los Melao, Los Auténticos, Son Guasquero, Alma y Sentimiento, Canto y Libertad y la

Guanga. Muchos de ellos han participado y ganado festivales de música campesina. Además, son ellos los que animan las fiestas y eventos populares y que invitan a la gente a embriagarse en esa aurora de alegría que proporciona el sonido exquisito de su percusión y de sus cuerdas.

Ilustración 7. Grupo de música campesina de Mocondino



Fuente: Instituto Andino de Artes Populares IADAP, 2013

El periódico “El Cacho” se ha convertido en revista que ha sobrevivido por más de 30 años, el cual representa un esfuerzo por comprendernos mejor, al tratar de conservar viva una relación entre nuestra cultura y la de épocas diferentes mediante la comunicación escrita. La revista el Cacho ha servido como un instrumento de integración entre estas comunidades, ya que ahí, no únicamente nuestros líderes comunales, sino también personas comunes y corrientes tienen la oportunidad de plasmar, la historia de nuestros pueblos, sus mitos y leyendas o simplemente su forma de pensar o sus trabajos de bien común⁶.

Ruta gastronómica: La gastronomía es una actividad vital dentro del mundo del turismo. Se encuentran tanto en los alrededores de la cabecera como en el camino que conduce hacia las cruces, 1 panadería y 2 negocios de ventas de comida rápida.

⁶ ALCALDIA DE PASTO: Secretaria de Cultura y Turismo. [en línea] Disponible en: http://www.culturapasto.gov.co/index.php?option=com_content&view=article&id=122:mocondino&catid=27:corregimientos&Itemid=2 [Fecha de consulta: 23 de Julio de 2014].

Hacen presencia dos restaurantes el de doña Jovita y otro restaurante que se encuentra contiguo a la casa del corregimiento, que no tiene un nombre comercial, sin embargo, es conocido por los residentes, y su horario de atención son los domingos, en las horas del mediodía.

Ilustración 8. Plato típico de la Ciudad de Pasto y de los Corregimientos



Fuente: Esta Investigación

Ruta deportiva y de juegos autóctonos: En los alrededores del templo de la Virgen de la Visitación, se encuentra ubicada la plaza principal en la cual se encuentran 3 canchas, la primera, en la cual se practica un juego ancestral llamado chaza, y las dos restantes para juegos populares como el baloncesto, microfútbol y voleibol.

Los fines de semana en estos escenarios deportivos se realizan encuentros deportivos entre equipos locales y de la ciudad de Pasto, siendo espacios de encuentro y de recreación para residentes y visitantes.

Ilustración 9. Juego tradicional Chaza.



Fuente: Esta Investigación

Ruta productiva: El corregimiento de Mocondino se destaca dentro de la actividad económica de la agricultura, dentro de los principales cultivos encontramos, cultivos de maíz, arveja, papa capira y blanca, repollo, zanahoria, acelga, cebolla, frijol, calabaza, brevas, tomate de árbol, chilacuan, achiote y mora de castilla.

Conjuntamente con la crianza y venta de especies mayores como el cuy, conejo, gallina, cerdos y reses que tienen su adecuado espacio para pastar.

Ilustración 10. Cultivos de Mocondino



Fuente: Esta Investigación

Hacia la vereda de Mocondino alto, donde la temperatura incrementa y se siente con mayor fuerza el frío de este valle andino, se observa en sus alrededores que la comunidad se dedica a la producción de leche y su transformación en lácteos. Dicha vereda posee un camino en recebo, que permite el tránsito de automóviles, bus urbano, motocicletas, bicicletas, y se observa a sus pobladores transportarse a caballo.

Ilustración 11. Vereda De Mocondino Alto.



Fuente: Esta Investigación

En cuanto a la organización comunitaria se ha proyectado en grupos orientados al trabajo con objetivos religiosos, deportivos y sociales por ejemplo: como la

asociación Santo Domingo de Guzmán, Asociación Megaleche, Corpominga, Junta Administradora de Acueducto, Comité Jardines Nuestra Señora de La Visitación, Grupo Cultural colectivo Senderos y Unidad de Desarrollo Local UDEL. Este trabajo comunitario es una de las formas que propicia el desarrollo económico y cultural de Mocondino.

Tabla 1. Organizaciones Sociales Que Trabajan Dentro Del Procesos De La Udel: Unidad De Desarrollo Local.

CORREGIMIENTO	PERSONA A CARGO	NUM ORG	NOMBRE DE LA ORGANIZACION
MOCONDINO	Gabriela Jojoa 315 289 4385 soytugab@hotmail.com degabyta@gmail.com udelmocondino@gmail.com	1	Comité Empresarial Cuyes - Dolores
		2	Creaciones el Paraíso
		3	Grupo Cultural Senderos
		4	Grupo de Ahorro Crecer
		5	Grupo de Ahorro Dolores
		6	Grupo de Ahorro Infantil Fuente del Ahorro
		7	Grupo Manos Unidas
		8	J.A.C. Dolores Centro
		9	Junta Administradora Local Mocondino
		10	Megaleche
		11	Promercuy

Fuente: Fundación Social. Planes de vida 2007.

Ilustración 12. Oficina Junta Administradora De Acueducto Mocondino



Fuente: Esta Investigación

1.2.2 CORREGIMIENTO DE BUESAQUILLO: La proximidad del corregimiento a la ciudad de San Juan de Pasto es de 5 kilómetros de distancia, contando con el transporte público de bus (Ruta C5). Este corregimiento limita al norte con el Municipio de Buesaco, al sur con los corregimientos de Cabrera y La Laguna, al oriente con el corregimiento de La Laguna al occidente con el corregimiento Morasurco y Perímetro Urbano de la ciudad de San Juan de Pasto.

La zona presenta un relieve quebrado, con pendientes complejas, sus suelos están formados por material heterogéneo, influenciado por cenizas volcánicas y materiales orgánicos generalmente superficiales. La temperatura del corregimiento oscila entre los 3 y los 13 grados. Este corregimiento presenta una población aproximada de 10.380 personas en el año 2001⁷.

⁷ Alcaldía de Pasto, Secretaria de Cultura y turismo. [en línea] disponible en: http://www.culturapasto.gov.co/index.php?option=com_content&view=article&id=122:mocondino&catid=27:corregimientos&Itemid=23 consultado julio 23 del 2014. 10:00am.

Ilustración 13. Mapa Corregimiento De Buesaquillo

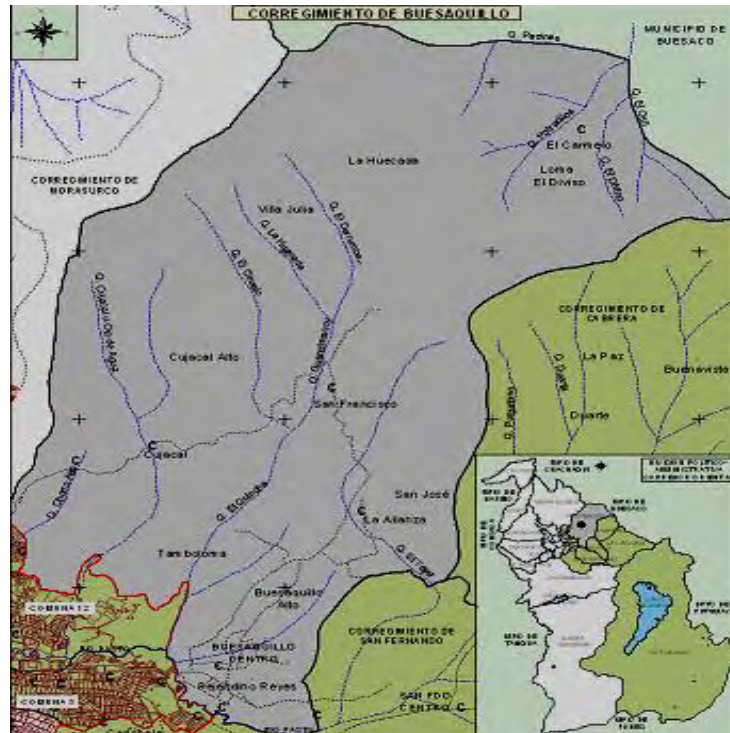

Fuente: Fundación Social Pasto.

Este corregimiento presenta una influencia urbana muy marcada dentro de lo que sería su cabecera, en consecuencia existen casas con un terminado más citadino a diferencia de las que presentan las diversas veredas aledañas que se han considerado como parte de este corregimiento.

Ilustración 14. Viviendas Con Características De Estructuras Urbanas Que Hacen Presencia En El Corregimiento De Buesaquillo



Fuente: esta investigación.

1.2.2.1 Inventario Turístico. De la misma manera que en el inventario turístico de Mocondino se tuvo en cuenta una serie de rutas relacionadas con las áreas que se destacan en cada sector, como lo son la ruta religiosa, eco turística, cultural, gastronómica, deportiva y de juegos autóctonos, como se presentará a continuación:

Ruta religiosa: Este corregimiento cuenta con un templo estilo colonial, de gran importancia histórica para la zona y el municipio de Pasto, el Templo doctrinero de Pejendino Reyes, que se encuentra en el corregimiento de Buesaquillo, es el más antiguo del departamento de Nariño. Su construcción se remonta a la época colonial, tan antiguo como la Hacienda Bomboná en el municipio de Consacá, donde se alojaron Bolívar y Nariño en las guerras de independencia. Posee su campanario completo y humilladero a la entrada, además de un altar de estilo barroco, "tapizado" con laminillas de oro y pinturas murales. Su estilo como las típicas casas campesinas del corregimiento, hace juego con el paisaje.

Ilustración 15. Templo Doctrinero De Pejendino Reyes (Corregimiento De Buesaquillo-Buesaquillo Centro)



Fuente: Esta Investigación.

Además se pueden contar unas 10 fiestas religiosas más en las veredas. Como en todos los corregimientos se queman castillos de pólvora y la vaca loca, aunque en este corregimiento también se hacen castillos de frutas del cual todos pueden comer, pero se obligan a devolver el doble en el año siguiente; también se nombran fiesteros.

Ilustración 16. Templo Doctrinario Del Corregimiento De Buesaquillo. (Buesaquillo Centro) Parte Lateral Del Templo



Fuente: Esta Investigación.

Ruta eco turística: Se considera al paisaje geográfico del corregimiento como una de sus principales potencialidades naturales. Destacan en su topografía los cerros Morasurco, El Fraile y San Francisco. Entre sus quebradas están la Guandimano, el Granadillo, el Derrumbe y la Carbonera. La temperatura mejor promedio del corregimiento oscila entre los 3 y los 17 grados centígrados, dependiendo de la altura, que está entre los 2600 y los 3600 metros.

El recurso hídrico es el más importante para los habitantes de Buesaquillo, debido a su potencialidad en cuanto a condiciones climatológicas y su ubicación geográfica, lo hacen estratégico para la conservación como fuente de regulación hídrica, dado por la abundancia de micro cuencas: “Granadillo”, “Palizada”, “Derrumbe” y “Carbonera”, los numerosos nacimientos de agua como el de La Vieja, Las Animas y el páramo del Fraile.⁸

⁸ Meneses Alava, Mercedes. Diagnostico Y Contextualización Del Proyecto Corredor Oriental [en línea] Disponible en: <http://agroindufresa.blogspot.com/2010/05/diagnostico-y-contextualizacion-del.html>. Fecha de Consulta: 25 de Julio del 2014

Ilustración 17. Sendero Recurso Paisajístico e Hídrico (Vereda San Francisco, Corregimiento De Buesaquillo)



Fuente: Esta Investigación.

En la vereda el Carmelo, se ubica el cerro de Tacines en el que podemos disfrutar de la gran variedad de flora y fauna y las resonancias de la fauna que nos ofrece el camino al cerro Tacines y que además se constituye en un lugar histórico pues sus tierras fueron escenario de la batalla de Tacines.

Ruta cultural: Sobre su nombre, algunos historiadores dicen que es vocablo quechua o Kansa, otros sostienen que Buesaquillo es un “pájaro que canta a filo del alba”. Los mitos y leyendas predominantes en la región, se refieren a la viuda, una mujer que se aparece a los hombres enamorados; el duende con una historia parecida; y la llorona quien asusta a los borrachos.

Las fiestas no pueden faltar y se constituyen en otro espacio para la integración entre las veredas y con la gente de la ciudad, dichas celebraciones se enmarcan con bellos espectáculos pirotécnicos como los castillos de pólvora, “cuetes”, danzas, grupos musicales, participación en el carnaval, entre otros.

Ruta gastronómica: La gastronomía se enfoca en el cuy, las ocas, la sopa de cebada, la juanesca, el locro y la chara. En ocasiones especiales (festividades) o en reuniones sociales, aparecen las tradicionales empanadas, envueltos de guiso, el frito, papas cocinadas, ají de maní, choclos con queso, habas cocinadas; acompañadas de bebidas como café, hervidos, la chicha, guarapo, jugos y otras delicias gastronómicas.

Ruta deportiva y/ o de juegos autóctonos: La cabecera corregimental de Buesaquillo, cuenta con una cancha, en la cual se practica el juego de Chaza y de micro fútbol, siendo los juegos más tradicionales dentro de los habitantes de este corregimiento y de los cuales se realizan torneos y campeonatos. También se utiliza este espacio para desarrollar prácticas de aeróbicos, ferias, concursos y mingas, las que promueven la unión y esparcimiento de la población, siendo un espacio de encuentro e interrelación.

Existen los comités de deporte de cada vereda, para promover sano esparcimiento a niños, jóvenes y adultos en general, y se divierten con más arraigo en las veredas de San Francisco, Alianza, La Huecada, entre otras, con el deporte de la chaza entre sus juegos preferidos, el voleibol, el fútbol y el microfútbol, además los niños juegan todavía el trompo, bolas o canicas y el cuspe.

Ilustración 18. Cancha Principal Del Corregimiento De Buesaquillo. 2014.



Fuente: Esta Investigación.

Ruta productiva: Dentro de su producción agrícola principalmente se encuentran los cultivos de Papa, maíz, cebada, hortalizas, y cebolla junca, cultivo predominante que se desarrollan en torno al trabajo organizado de cooperativas comunitarias, de dueños nativos del sector y de habitantes desplazados que han llegado al corregimiento.

Por otro lado, tienen cultivos de flores producidas en invernadero, entre las que se destacan los pompones, claveles, astromelias, inmortales y la gasa.

Ilustración 19. Figura Principales Cultivos En El Corregimiento De Buesaquillo



Fuente: Esta Investigación.

1.3 CORREGIMIENTO SAN FERNANDO:

El corregimiento de San Fernando para el año 2006, según documento de Fundación Social, denominado Plan de Vida, la población asciende a 3.000 personas, residiendo en 500 viviendas. Dicha población se distribuye en 1.850 mujeres y 1.150 hombres, población que se distribuye según veredas.

Para llegar al Corregimiento de San Fernando, es necesario esperar el bus de la empresa de transporte urbano SIT “Ciudad Sorpresa”, en uno de los paraderos autorizados por el municipio, la ruta es la C16 antes 9.

Existe un camino alternativo que se denomina camino real o viejo, que se comunica de Buesaquillo a la Laguna y también al Oriente con el departamento del Putumayo y por el Norte con Buesaco, Cauca y la unión. Este camino fue uno de los caminos de la ruta libertadora; está ubicado a 200 mts del centro poblado y corregimiento de San Fernando.

Cuenta con los principales servicios de agua, alcantarillado. En lo que tiene que ver con energía eléctrica se maneja una cobertura de 100%, pero sus habitantes, manifiestan que se utiliza para cocinar la luz eléctrica, gas, leña, carbón, estufas de gasolina, dadas las condiciones y modo de vida rural.

Ilustración 20. Corregimiento De San Fernando

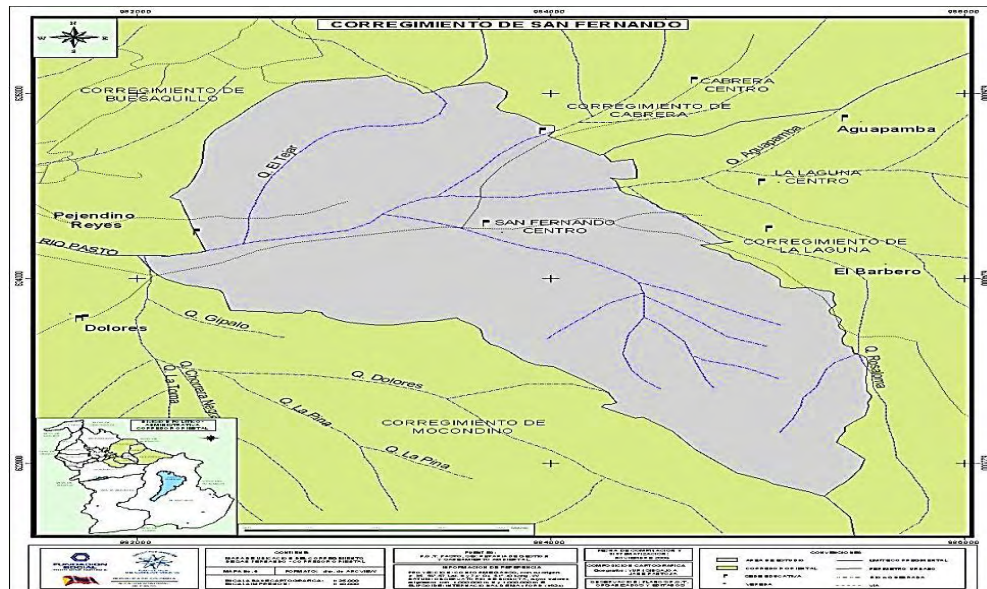

Fuente: p. q. t. pasto de gestión y ordenamiento ambiental

Ruta religiosa: En este corregimiento se realizan fiestas patronales el día 29 o 30 de mayo, de acuerdo a la fecha que represente en los días de la semana, se realiza, en nombre de San Fernando de Castilla, que es para los campesinos, reconocimiento al sacrificio, y al trabajo en grupo realizado por la construcción de la capilla, y la búsqueda de la constitución de San Fernando como un corregimiento, y no como una vereda, a pesar de sus características de caserío; para lo cual existe una organización que está encargada a los fiesteros y voluntarios que se comprometen a la celebración cada año.

Ilustración 21. Templo De San Fernando



Fuente: esta investigación.

La celebración inicia con una novena, con una procesión que se realiza llevando a hombros la imagen de San Fernando; los fieles rezan, cantan en el desfile y una papayera pone la nota musical.

En las Vísperas, los fiesteros hacen coincidir que sea sábado, así se realizan eventos deportivos y culturales, desde las 6:30 pm se celebra la misa que es muy concurrida, al final de la celebración se lanzan globos y se queman cohetes, una o dos bandas de música se presentan, los asistentes bailan y se divierten. A las 10:00 pm aproximadamente se enciende el castillo, en la parte central y en medio de un especial juego de luces se despliega una pancarta con la imagen de San Fernando, al final una hilera de cohetes voladores se elevan hacia el cielo culminan los juegos pirotécnicos e inmediatamente salta al ruedo de la vaca loca.

El día del festejo, a las 5:00 am hay la gran alborada que recorrer el poblado, invitando a todos a vincularse al festejo; papayeras, carros, motocicletas y muchísima gente, que después del alegre recorrido, asisten a la misa dominical; durante todo el día se programan eventos culturales, musicales, deportivos con juegos tradicionales de la región como la carrera de encostalados y la vara encebada; además se entregan premios económicos a los participantes ganadores. A las 6:00 pm la Santa Misa celebrada en honor a San Fernando y en

horas de la noche los habitantes del corregimiento y los visitantes bailan y disfrutan de la fiesta.⁹

Cabe resaltar que hay muchas más fiestas religiosas y populares de la comunidad, que se desarrollan a lo largo del año, se resaltan los actos religiosos y de festejo, acompañados de muestras gastronómicas.

En San Fernando hay un lugar que cada día se vuelve más importante que es el Cerro de la Santa Cruz, sitio de peregrinación permanente aunque con mayor afluencia de fieles en Semana Santa.

Ilustración 22. Capilla De La Santa Cruz De San Fernando



Fuente: esta investigación.

Ruta eco turística: El Cerro de la Cruz está ubicado a 800 metros del centro poblado del corregimiento, a 40 minutos de la vereda el Común, caminando a hora y media de la ciudad de San Juan de Pasto. Su altura es de 3.100 msnm, aproximadamente.

La primera cruz fue elaborada en madera hace 22 años por la comunidad, pero por el mal tiempo el viento la derribó, posteriormente la construyeron en lámina y nuevamente el viento la derivo, derribó. Hace 12 años la junta con la comunidad decidieron construirla en concreto, mide 12 metros de altura. En este mismo cerro se encuentra la capilla de La Cruz, construida por la comunidad, la cual es muy visitada, aun más en Semana Santa por personas de varios países como Alemania, Argentina y Estados Unidos.

⁹ Documento Cultura y Turismo. Alcaldía Municipal de Pasto. página Web.

Desde el Cerro de la Cruz se observa un hermoso paisaje, y corregimientos vecinos como Catambuco, Gualmatan, Jongovito, Obonuco y la ciudad de San Juan de Pasto, en Semana Santa se tiene la visita de 9 párrocos a lo cual se le llama vicarias en donde el viernes santo a las 7:00 pm se realiza un Viacrucis desde el templo hasta la Santa Cruz.

La visita y peregrinación al Cerro de la Cruz se ha convertido en un lugar de recorridos ambientales, que se convierten en la mejor actividad física y recreativa para realizar en semana santa.

La cultura ecológica manejada por los habitantes del corregimiento de San Fernando, dado que es un espacio geográfico que presenta ondulaciones y pequeños valles, comprende un área de 800 hectáreas, entre montes (lugares donde hay concentración de flora y fauna nativa) y tierras para la agricultura y la ganadería y por ende espacio para las viviendas y las huertas.

El corregimiento cuenta con elevaciones que se sitúan al oriente con el Barbero y Piedra Blanca, al Sur con la Santa Cruz; Esta atravesado de oriente a occidente por el río Pasto, fuente principal del acueducto de la ciudad de Pasto, su potencial hídrico es el río pasto, río Negro y la quebrada Pambaguita, ríos que se consideran un atractivo turístico especialmente para las visitas campestres, por su tranquilidad, sus aguas cristalinas aunado con la belleza del paisaje hace que sea un lugar muy concurrido los días domingos y festivos por el sector urbano.¹⁰

¹⁰Documento Cultura y Turismo, Alcaldía de pasto, subsecretaria de turismo 2011.

Ilustración 23. Quebrada Ubicada En La Cabecera Del Corregimiento.



Fuente: esta investigación, Noviembre 2011

Ruta Gastronómica: Funcionan varios restaurantes de comidas típicas, para hacer las delicias de propios y foráneos. Donde se puede encontrar diferentes platos tales como trucha, cuy, frito, habas, choclos con queso, helados de paila, dulces etc.

Ilustración 24. Restaurante La Pastusita.



Fuente Esta Investigación.

Ilustración 25. Restaurante Rincón Campestre



Fuente: Esta Investigación.

Ilustración 26. Restaurante – Bar San Fernando.



Fuente: Esta Investigación.

Ilustración 27. Restaurante Y Picanteria, Doña Esperanza.



Fuente: Esta Investigación.

Ruta deportiva y/o de juegos autóctonos: Dentro de sus prácticas deportivas autóctonas se mantiene actividades como la chaza, canchas de sapo, juegos infantiles como trompo, las canicas, el cucunoba; es importante reconocer que por la cercanía a la Cocha, confluye por sus veredas el río Pasto y se realizan actividades de pesca deportiva.¹¹

¹¹ Extractado de la Ficha veredal. Esta investigación “Fundacion Social Regional Nariño elaboración de la Línea Base Corredor Oriental del Municipio de Pasto 2011”.

Ilustración 28. Juego autóctono cucunoba



Fuente: <http://juegostradicionalesydelacalle.blogspot.com> , 2013. Consiste en ir sumando el puntaje obtenido de la suma de los puntos con canica o bolones introducidos en sus agujeros.

Ruta productiva: Es importante destacar la fertilidad de sus tierras donde se destacan variedad de cultivos entre los más importantes están: el maíz, papa, cilantro, arveja, haba, flores, plantas medicinales y la siembra de pasto.

Ilustración 29. Diversidad de Cultivos



Fuente: Esta Investigación, año 2013

❖ ORGANIZACIONES SOCIALES:

Tabla 2. De Organizaciones Pertenecientes A La Udel De San Fernando.

CORREGIMIENTO	LIDER A CARGO		NOMBRE DE LA ORGANIZACION
SAN FERNANDO	Jairo Matabanchoy 311 793 5498 mjairowillian@gmail.com udelsanfernando@gmail.com	1	Semillas de Esperanza
		2	Comité de Deportes San Fernando
		3	COOPPAPA
		4	Asociación de Mujeres Campesinas
		5	Grupo Ambiental (Madres Comunitarias)
		6	Cruz de Oriente
		7	Folklore Andino

FUENTE: FUNDACION SOCIAL. PLANES DE VIDA 2007

1.4 CORREGIMIENTO DE CABRERA:

El Corregimiento de Cabrera está localizado en el extremo nor-oriental del casco urbano de Pasto, en cercanías del eje vial regional que conduce al departamento del Putumayo, situación que favorece su desarrollo agropecuario y permite la comercialización de la variada producción del territorio.

Geográficamente el territorio del Corregimiento de Cabrera forma parte de la Cuenca Alta del Río Pasto, irrigado por numerosas quebradas que favorecen la productividad de los suelos dedicados a la agricultura y ganadería: el territorio forma parte del Alto de Las Ánimas componente del complejo montañoso del Cerro Bordoncillo.

Mediante la ruta C16 (Cabrera) de la empresa de transporte urbano Ciudad Sorpresa CIT, se llega a la plaza central del corregimiento.

Ilustración 30. Figura Mapa Corregimiento De Cabrera

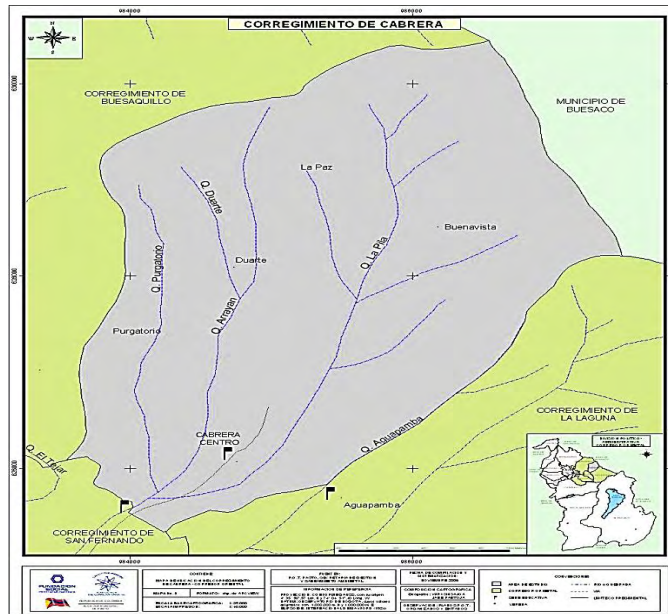

Fuente: Pagina Web De La Alcaldía De Pasto, 2013

El corregimiento limita al norte con el Municipio de Buesaco, al sur con el Corregimiento La Laguna, hacia el oriente con el Corregimiento de La Laguna y al occidente con el Corregimiento de Buesaquillo. Se encuentra ubicado a 7 Kilómetros de la ciudad de Pasto, tiene una extensión de 19 kms², a una altura es de 2.820 msnm y con una temperatura promedio de 12°C.

Los terrenos de Cabrera presentan suelos planos y otros ligeramente inclinados, sobre los cuales la actividad agropecuaria es intensa y favorece el desarrollo socioeconómico de la población allí asentada; la región norte del Corregimiento está conformada por una zona montañosa que cumple la función de dotar e irrigar de agua al sector rural y urbano. En este corregimiento existen aproximadamente 2550 habitantes en el año del 2001.

Ruta religiosa: El santo patrono del Corregimiento de Cabrera es el Señor de la Buena Esperanza, que es una hermosa estatua de Jesucristo, y que fue traída de Quito Ecuador a finales del siglo XIX. Cuentan los habitantes de Cabrera que los pobladores de la Laguna hicieron todo lo posible por llevarse el Señor de la Buena Esperanza, que en dos ocasiones lo intentaron, pero que aquellas ocasiones hubo lluvias torrenciales que lo impidieron, por lo tanto sostienen que el Señor quería quedarse con ellos, por eso la fe y la devoción por sus milagros es infinita.

Ilustración 31. Templo de Cabrera



Fuente: Esta Investigación

El templo se encuentra ubicado en la plaza central del corregimiento de Cabrera, la Iglesia del Señor de la Buena Esperanza, templo de gran belleza arquitectónica que tuvo su postrera reconstrucción entre el año de 1935 y 1942, la fiesta patronal se celebra en el mes de septiembre de cada año.

La fiesta patronal se realiza a través de una novena la que consiste en una procesión por nueve días, a las que asisten devotos de todas las veredas del Corregimiento; los fiesteros llevan en hombros una urna con la imagen del Señor de la Buena Esperanza, recorriendo los corregimientos de la Laguna y San Fernando, y regresa a Cabrera, los fieles van orando y cantando, la alegría la pone una murga local y los sonidos de los cohetes.

Ruta eco turística: Los bosques del ecosistema de protección están conformados por los Cerros San Francisco, San Miguel, Loma y El Fraile, a pesar de tener la función tan importantísima, de interceptar el agua lluvia y regular los caudales de las corrientes que se forman en esta zona, también han sido a través del tiempo el sustento económico y energético de la gran mayoría de las personas asentadas en la región, para la obtención de madera, principalmente de leña y carbón vegetal.

Cabrera es un corregimiento que conserva sus fuentes hídricas, mantiene la reforestación de boques y los páramos naturales; cuenta con un parque recreativo natural, y un vivero forestal, además comparte un acueducto que es sostenido por la comunidad.

Existen 4 senderos turísticos en el corregimiento de Cabrera, y que parten desde la plaza central, se utiliza el servicio de paseo a caballo para recorrerlos y para visitar los principales restaurantes. El servicio de paseo en caballo se encuentra junto a la bellísima edificación del templo del señor de la Buena Esperanza.

Estos caminos que trasladan a recorridos ancestrales, que manifiestan la gran riqueza del paisaje rural que albergan, uno de los caminos conduce a la vereda Duarte, conocida por su bordeado de muros precolombinos, que conduce hacia la visita de petroglifos o también conocidas como piedras de los Monos y Churos Cósmicos, que son muestra de su riqueza cultural, ancestral, y energética del paisaje, el servicio es prestado por organizaciones legalmente constituidas como lo son Aturiscab y Rodeo, que funcionan desde el año 2008.

Ilustración 32. Paradero Autorizado Paseo A Caballo, Cabrera.



Fuente: esta investigación

Ilustración 33. Señalética Turística, Cabrera. Camino De Las Flores.



Fuente: Esta Investigación

Ilustración 34. Camino Vereda Duarte, Cabrera



Fuente: Esta Investigación

En la plaza principal frente al templo del Señor de la Buena Esperanza, con vista al oriente, se encuentra un camino a mano izquierda que conduce a la Vereda la Paz (paramo del fraile).

Ilustración 35. Señalética Turística Cabrera. Camino Buena Vista Bajo A La Laguna



Fuente: esta investigación

Ilustración 36. Sendero Veredal La Paz, Cabrera



Fuente: Esta Investigación

Continúa con el recorrido hacia la cima de un páramo que posee hermosos verdes, que se adornan de coloridas flores que resaltan el camino que conduce hacia el páramo del Fraile ubicado aproximadamente a una altura entre 3.400 y 4.200 m.s.n.m., que alberga en sus alrededores recuerdos e historias de los antepasados, como de las personas que han conmemorado este espacio como un santuario de la vida, puesto que posee afluente del río Pasto y de la riqueza de este valle que con su bosque encanta a los turistas, este lugar se puede encontrar pasando las partes altas y pobladas de la vereda La Paz.

Además se cuenta con un hermoso vivero de carácter privado, que conserva algunas de las especies propias de este ecosistema vital, que le permiten adaptar algunas especies de las localidades vecinas, para enriquecer la variedad de especies para ofertar, permitiéndole así a los turistas llevarse un pedacito de esta tierra y corazones, en una hermosa planta.

Ilustración 37. Camino Al Vivero, Vereda La Paz



Fuente: esta investigación

Ubicándose frente al monumento del Señor de la Buena Esperanza, con vista al oriente nos encontramos con un camino conocido a través de señalética de tipo turística, que ha sido ubicada con apoyo de municipalidad, Fundación Social y distintas organizaciones.

Ilustración 38. Señalética Turística, Vereda Buena Vista Alto Y la Cruz De San Miguel, Cabrera



Fuente: esta investigación

Este sendero peatonal lo lleva hacia una Y, de nuevo se toma el sendero izquierdo y este permite ascender y llegar al encuentro de los hermosos colores de frutos, de sus plantas, de la colcha de cultivos, y que alberga en su seno algunos petroglifos que han sido conservados por sus pobladores.

Ilustración 39. Camino Veredal Buena Vista Alto, Cabrera



Fuente: esta investigación

Ilustración 40. Camino Hacia La Riqueza Ancestral, Cabrera



Fuente: esta investigación

Se encuentra en este camino hecho de murallas precolombinas y que han sido preservadas por sus pobladores, además de la tranquilidad que produce el paisaje por sus colores y geo formas, la fertilidad de la tierra se deja observar a simple vista.

Ilustración 41. Camino Peatonal Vereda Buena Vista Alto



Fuente: esta investigación

En este punto del ascenso se toma de nuevo la opción izquierda de la Y, para continuar el recorrido hacia los petroglifos que se encuentran cargados de energía reconfortante, y que hoy por hoy hace parte del camino al QHAPAQÑAN, reconocido por la UNESCO desde el año 2013, tras investigaciones realizadas por los organismos universitarios y que se han comprometido con la investigación y preservación de una memoria común y ancestral.

Este recorrido llega a la casa que posee dos megáfonos grandes, que son reconocidos por la comunidad como la casa de las trompetas, puesto que por este lugar se comunica la información veredal y corregimental, inmerso en este predio se encuentran los petroglifos adornados por un camino rodeado por arboles de Chilacuan que muestran sus deliciosos frutos.

Ilustración 42. Casa De Las Trompetas, Vereda Buena Vista Alto



Fuente: esta investigación

Ilustración 43. Petroglifos, Churos C3smicos, Vereda Buena Vista Alto



Fuente: esta investigación

Regresando por el camino, se encuentra el descubrimiento más reciente que se ha logrado, en el año 2013, tras un estudio realizado en convenio con la Cámara de Comercio, Alcaldía de Pasto, Instituto Universitario CESMAG y la Universidad de Nariño, entre otras, relacionado con un cementerio indígena que data de hace miles de años, ubicado en la vereda de Buenavista Bajo.

Ilustración 44. Camino Hacia Buenavista Bajo, Cabrera



Fuente: esta investigación

Continuando con el sendero precolombino que embellecen el camino, dirigiendo la vista fija hacia un terreno de carácter privado, en donde fue encontrado un Cementerio, que será instrumento de posteriores investigaciones, que permitirán hacer una idea de cuáles fueron las características culturales de los primeros pobladores indígenas de esta zona, y adentrarse en el análisis de sus costumbres.

Cabe destacar que para el camino veredal que continua en sentido derecho, es el que alberga casas de grandes extensiones que han sido adquiridas por personas particulares, que al conocer lo atractivo y tranquilo del paisaje, han decidido ubicar su lugar de residencia en este Corregimiento.

Este bello sendero nos enseña una hermosa vista que se tiene desde Cabrera, en cada una de sus veredas, con respecto a los corregimientos aledaños, ya que internamente se encuentran algunos caminos en medio de las montañas y las colinas que les permiten conectarse entre sí, sin necesidad de salir por la vía principal, esto da una muestra evidente de las fuertes relaciones sociales históricas que se han construido, entre sus habitantes al igual que facilitan la comunicación con el cabildo indígena representado en la actualidad por su gobernador Néstor Pejendino.

Ilustración 45. Vista Desde Vereda Buenavista Bajo Hacia El Corregimiento De La Laguna



Fuente: esta investigación

Como parte del recorrido se encuentran algunas casas con arquitectura tradicional y rural con cultivos tradicionales, hermosos jardines llenos de color, conduciéndonos a un lugar lleno de energía que se siente en la atmosfera mediante la bondad de la naturaleza, este lugar cabe resaltar se encuentra cercado en divisiones hacia todo su alrededor, puesto que al ser un punto de interés para diversas personas, como viajeros y lugareños, corre el riesgo de ser destruido, al no haber un plan dispuesto para su manejo, cuidado, mantenimiento y preservación.

Ya en descenso se toma un camino en Y, que conduce hacia la izquierda al corregimiento de San Fernando, y hacia la derecha al pasaje por el cementerio de Cabrera, que por lo observado es un lugar al que se le guarda un gran respeto por los pobladores

Ilustración 46. Cementerio De Cabrera, Buena Vista Bajo



Fuente: esta investigación

Por este pasaje se encuentra tiendas con venta de minutos y productos de la canasta familiar, venta de gasolina, casas en proceso de construcción, casas de construcción moderna, bellos caminos para facilitar el acceso a este su lugar de residencia, personas particulares han invertido en caminos hechos con adoquín, cemento y piedra.

Ilustración 47. Tienda Camino Vereda Buena Vista Bajo



Fuente: esta investigación

Ilustración 48. Construcción Moderna Por Nuevos Pobladores, Vereda Buena Vista Bajo, Camino En Piedra Que Conduce A La Plaza Central Del Corregimiento De Cabrera.



Fuente: esta investigación

Por estos bellos jardines, terrenos de cultivos de cebolla, calabaza, papa, zanahoria, adornados con un árbol característico que se encuentra a lo largo de estas rutas, el Chilacuan adorna con su fruto este sendero de colores y olores rurales, de paso se observa un hogar infantil en medio de uno de los más vistosos jardines, cubierto por hermosas enredaderas verdes que adornan los muros y rejas, engalanado por flores de pensamiento de varios colores, flores de caléndula, nardos, varias especies de margaritas, acompañados de la flor insignia del municipio de Pasto, el zarcillo de la reina, resguardan en su interior un hogar infantil del Instituto.

Ilustración 49. Jardín Infantil Vereda Buena Vista Bajo



Fuente: esta investigación

Pasando por un caserío, que al parecer es parte de un conjunto campestre ubicado en esta vereda del corregimiento de Cabrera, se encuentran algunas de las muestras de este encantador paisaje rural que finalizan este sendero, parte de la ruta ancestral que está en proceso de construcción, planeación y mejora, que posteriormente tendrá lugar a un gran número de turistas.

Ilustración 50. Finalización De La Ruta Del Cementerio Indígena, Buenavista Bajo



Fuente: esta investigación

Este sendero conduce nuevamente a la plaza central del corregimiento de Cabrera, llegando por la parte posterior de la Picantería Patty, donde se encuentra ubicado su parqueadero, luego de este largo y agotador camino, los visitantes son invitados a deleitarse con la sazón, y los sabores de la comida tradicional.

Ruta cultural: En el corregimiento de Cabrera su potencial cultural se expresa en los diferentes espacios culturales como las fiestas patronales y tradicionales, además de grupos artísticos conformados alrededor de diferentes expresiones artísticas como la danza, la música y el teatro.

Ilustración 51. Grupos Culturales Del Corregimiento De Cabrera



Fuente: Esta Investigación.

Es destacable la existencia de la banda de Paz de Cabrera, dentro de los grupos artísticos culturales más reconocidos del municipio de Pasto.

Ilustración 52. Banda Juvenil De Cabrera.



Fuente: esta investigación, año 2012

Un aspecto importante y de trascendencia en el corregimiento de Cabrera es el entorno arquitectónico, las viviendas tradicionales ubicadas principalmente en la plaza central que dan reconocimiento arquitectónico e identidad al corregimiento, adornadas con pinturas andinas que engalanan el lugar. Además de los senderos por los cuales los visitantes pueden dirigirse hacia las distintas veredas del corregimiento, se ven adornadas por los hermosos muros en piedra que van a lado y lado de los caminos.

Ilustración 53. Ubicación Estratégica Cabrera



Fuente: esta investigación

La cruz que se encuentra en los tejados de las casas antiguas es la muestra característica de las casas de los corregimientos en el municipio de Pasto, como de la tradición de ella como símbolo de protección a las viviendas y a las familias que moran al interior.

Ilustración 54. Tradición De La Cruz Sobre El Techo De Las Viviendas



Fuente: esta investigación.

Ruta gastronómica: El corregimiento de Cabrera, recibe a sus visitantes con restaurantes de sazón tradicional, que muestran un equipamiento adecuado con normas de seguridad y establecidos legalmente.

Estos espacios tienen bastante acogida, ya que hay restaurantes en los cuales se realiza la pesca deportiva de trucha, proporcionando momentos de esparcimiento en el entorno, donde la pesca llevada al restaurante para entregarla y posteriormente es preparado el plato que se desee, cabe resaltar que cuentan con una variedad de platos en el menú.

Ilustración 55. Domingo de pesca deportiva, cabrera



Fuente: esta investigación, año 2014

Encontramos la plaza principal, la cual alberga los fines de semana la mayor carga de turistas, puesto que se ubican las actividades comerciales a su alrededor, los restaurantes cercanos a la plaza principal son la Picantería Patty, Picantería Cabrera, Panadería y Pastelería, Tienda la Esperanza, Picantería y Dulcería Sazón Campestre, estos restaurantes permanecen abiertos todos los fines de semana a diferencia de San Fernando, donde es más común que abran también entre semana.

Cabe resaltar que la mayoría de los puntos de venta de dulces tradicionales que rodean la plaza, no se encuentran legalmente constituidos, aunque hacen parte de un proceso de organización comunitaria liderada por actores representativos como lo son el Corregidor, la JAC (Junta de Acción Comunal), la JAL. (Junta Administradora Local) y la UDEL (Unidad de Desarrollo Local).

Ilustración 56. Restaurantes De Comida Típica, Cabrera



Fuente: Esta Investigación

Ilustración 57. Picanterías, Cabrera



Fuente: esta investigación

Las tiendas son un punto de encuentro diario entre sus pobladores y visitantes, al igual que el paradero de buses, también se encuentra ubicado el servicio de café internet bajo la red del oriente donde además, se presta el servicio de wifi.

Ilustración 58. Tienda Buena Esperanza, Cabrera



Fuente: esta investigación

Ruta

La actividad económica del corregimiento es predominantemente agrícola, sus principales cultivos son: cebolla (junca común) en un 70%, con una área de 250 hectáreas aproximadamente, las cosechas durante el año se realizan cada cuatro meses; Existe otros cultivos como: maíz, hortalizas, sin embargo se ve en mínima escala algunos cultivos de arveja, haba y frutales (mora, ciruela, manzana, pera, etc.)

productiva:

La

En el corregimiento de Cabrera, la cría de especies menores, constituye una forma de generación de ingresos adicionales a las familias campesinas, liderados principalmente por madres, quienes han logrado organizarse y actualmente constituyen un grupo de aproximadamente 100 mujeres quienes se encuentran luchando por un bien colectivo y por generar un mejor estilo de vida para sus familias.

La producción piscícola en la micro-cuenca es representativa dada las condiciones y oferta del recurso agua en cantidad y calidad, actualmente existen dos productores con 5 estanques y teniendo como fuente las quebradas Duarte y San Francisco.

Se han implementado empresas para la producción de dulces naturales de la región, cuenta con una fábrica de vinos, de uvillas, mora y fresas, además los fondos se han articulado para crear un banco de ahorro y crédito, cabe resaltar que el corregimiento cuenta con una planta de gas natural elaborada con materia orgánica.

Ilustración 59. Finca De Fresas, Vereda Duarte.



Fuente: Esta Investigación

Ilustración 60 Finca De Fresas, Vereda Duarte.



Fuente: Esta Investigación

Ilustración 61. Cultivo De Cebolla, Vereda Duarte, Cabrera



Fuente: Esta Investigación

Ilustración 62. Cultivo De Pimentón, Vereda Duarte- Cabrera



Fuente: Esta Investigación

Ilustración 63 Ganando Vacuno, Cabrera



Fuente: esta investigación

❖ ORGANIZACIONES SOCIALES:

Tabla 3. Organizaciones Sociales Que Integran La Udel Cabrera.

CORREGIMIENTO	LIDER A CARGO	NUM ORG	NOMBRE DE LA ORGANIZACION
CABRERA	Hector Moncayo 316 440 4717 udelcabrera@gmail.com	1	Aproborca
		2	Grupo Nuevo Renacer
		3	Agroambiental
		4	Tejiendo Sueños
		5	Cabrera Tour
		6	Aturiscab
		7	Buena Esperanza
		8	Asodulhca
		9	Banda Infantil
		10	Asociación Agropecuaria Sin Fronteras
		11	Mujeres Empresariales
		12	Sagrada Familia
		13	Junta Administradora Local
		14	Junta de Acueducto
		15	Juntas de Acción Comunal

Fuente: Fundación social, base de datos planes de vida, Cabrera.

1.5 CORREGIMIENTO DE LA LAGUNA:

Para llegar al corregimiento de la laguna se utiliza la ruta C 16 antes 9, que llega a la plaza central de la vereda Laguna Centro, cabe resaltar que existen cooperativas de servicio en taxi que funcionan de igual manera, este tipo de transporte se toma en ALKOSTO del parque Bolívar, y tiene el mismo punto de llegada del bus urbano,

El corregimiento de la Laguna se encuentra ubicado en la zona oriental de la ciudad de San Juan de Pasto a 10 kilómetros, y a 2 kilómetros del eje vial regional

que conduce al Oriente (Departamento del Putumayo), ubicado a una altura de 2800 m.n.n.m y con una temperatura promedio de 8 grados centígrados, localización que históricamente lo ha vinculado con la región oriental del Municipio, en especial con el corregimiento del Encano.

Ilustración 64. Mapa De La Laguna:

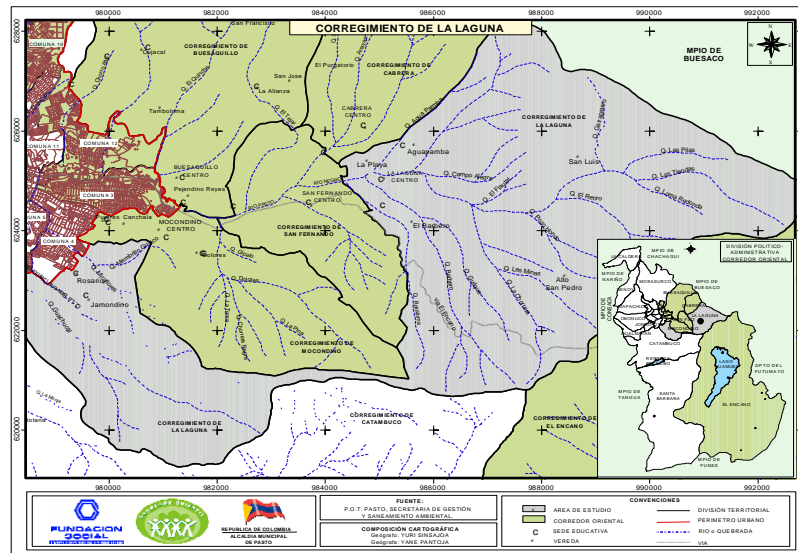

Fuente: fundación social “plan de vida la laguna 2007

Cuenta con los servicios básicos de alcantarillado, energía eléctrica, alumbrado público, telefonía e internet, cabe destacar que en la Laguna se encuentra ubicado el Tecnocentro, del programa Nariño vive Digital.

Ilustración 65. Tecnocentro, Corregimiento de la Laguna.



Fuente: esta investigación

El centro de salud funciona en la cabecera del corregimiento de La Laguna, se ha ubicado estratégicamente procurando dar cobertura a todas las veredas, presta los principales servicios, como son: consulta médica, odontológica, vacunación, control planificación familiar, control prenatal, control niños sanos, citología, baciloscopia, charlas educativas, curaciones, inyectología, promoción y prevención de la salud.

Ruta religiosa: En la ruta religiosa se podría encontrar con las fiestas patronales en honor a su santo patrono San Pedro Apóstol, Conmemoración a la Virgen de La Playa, también una fiesta en recuerdo al Niño Jesús de Praga.

Ilustración 66. Templo Religioso De San Pedro, Del Corregimiento De La Laguna



Fuente: esta investigación, año 2014

En las Vísperas de la Fiestas de San Pedro, se respira alegría y entusiasmo entre los habitantes que se disponen a rendirles homenaje de devoción a su Santo Patrono, el altar y la iglesia tiene arreglos especiales. A las 3pm, se realiza una gran caravana con la imagen de San Pedro, ésta realiza recorridos por algunas veredas y sectores del poblado, como una demostración de fe y devoción.

Siendo las 6:30pm, Se celebra la Santa Misa, con nutrido número de visitantes el párroco solicita a los fieles mucha devoción, pero también buen comportamiento, finalizada la misa se da inicio a una verbena popular con las orquestas y a las 10 pm, se da inicio a los juegos pirotécnicos, los fiesteros se lucen con el castillo, la vaca loca y los globos.

El 23 de mayo se celebra la fiesta de la Virgen de La Playa, se celebra la Santa Misa en el salón comunal y acompañan todos los vecinos, pero más los de la vereda y los que están cercanos, cabe resaltar la costumbre de brindar un tinto a los que acompañaron la misa.

La navidad también la celebran haciendo la novena del Niño Jesús, en diciembre se reza la novena y el 24 se hace el traslado del Niño Jesús, se viste a los niños de pastores, de reyes, y se les da unos regalitos por la participación y acompañamiento.

Cabe resaltar que se encuentra en el interior de la casa cural, la imagen de la virgen de Fátima venerada por los pastusos por su divinidad y milagros cumplidos.

Ilustración 67. Virgen De Fátima. Casa Cural De La Iglesia Del San Pedro Apóstol, Corregimiento De La Laguna.



Fuente: esta investigación, año 2014

Ruta eco turística: Esta región presenta una topografía variada y montañosa; al norte del corregimiento se encuentra la elevación de Bordoncillo, cuyas estribaciones son aptas para la conservación de la vegetación natural y reforestación; el resto del territorio está conformado por tierras inclinadas y ligeramente ondulados de suelos superficiales y profundos con condiciones favorables para la producción agropecuaria; El patrimonio forestal se mantiene en grado mínimo, sobretodo en campos apartados de la población.

Ilustración 68. Paisaje Del Corregimiento De La Laguna.



Fuente: esta investigación

Ruta cultural: En lo que corresponde al patrimonio arquitectónico encontramos la casa cural de la iglesia de San Pedro Apóstol.

Ilustración 69. Casa cural de la iglesia de san pedro apóstol, corregimiento de la Laguna.



Fuente: esta investigación

Es importante destacar aparte del hermoso paisaje que se puede apreciar, la calidez de la gente del corregimiento, prestos a hacer de sus experiencias anécdotas por contar a los visitantes, con el mayor cariño que representa a esta comunidad.

Los habitantes del Corregimiento “ ‘San Pedro de la Laguna’, en su gran mayoría, visten de acuerdo al clima de la región el cual es frío, aún se encuentran mujeres con trajes de ñapangas, follado, blusa de vuelos, alpargatas y sombrero, donde sobresalen colgantes y gruesas trenzas rematadas con cintas de colores vivos, como también campesinos de ruana, botas y sombrero, sin olvidar claro está que muchas gentes por el contacto con el sector urbano visten de acuerdo a la moda actual citadina.”¹²

De gran importancia son los grupos artísticos y culturales que existen en este corregimiento, sin duda son muchas las muestras representativas en música y danza que acompañan los eventos culturales del corregimiento y de la zona, y que son originados por la comunidad para gozo del mismo.

¹² GONZALES MORA, Magda Cecilia y otros. Realidad educativa y pedagógica del colegio “Agustín Agualongo” y de la comunidad educativa del corregimiento de la Laguna – Municipio de Pasto. 1999. Tesis UDENAR. Pág.45.

Ilustración 70. Grupo de Música Campesina Corregimiento De La Laguna.



Fuente: esta investigación, año 2013

Ruta deportiva y o de juegos autóctonos: El corregimiento de la laguna cuenta con dos canchas para realizar sus prácticas deportivas, en cuanto a los juegos autóctonos los que subsisten son: sapo, trompo, canicas, tope, escondidas y aguinaldos, además los juegos que con el transcurrir del tiempo se han ido perdiendo son: cuspe, zancos, sumbabico, y aros.

Ilustración 71. Cancha Principal Ubicada En La Plaza Central Del Corregimiento de la Laguna:



Fuente: esta investigación, año 2012

Ruta gastronómica: Los fines de semana los restaurantes prestan el servicio para recibir a los visitantes, con los principales platos típicos: cuy, envueltos, helado de paila, entre otras delicias de la cocina nariñense. De igual manera hacia la salida del corregimiento encontramos casetas de comidas típicas de la región y hacia la entrada de la Laguna restaurantes de tradición, que ofrecen de igual manera dentro de sus platillos la trucha, el sancocho de gallina, el frito, entre otros.

Ruta productiva: el corregimiento de La Laguna se encuentra ubicado en un suelo rural sobre el eje vial oriental; sus actividad principal es agropecuaria y en su mayoría se realizan áreas de minifundios y microfundios, de uso agrícola (para cultivos temporales, semipermanentes y permanentes) y pecuarias (ganado mayor y especies menores) y eventualmente la actividad piscícola.

Una característica importante es la fertilidad de sus tierras donde se destacan variedad de cultivos y entre los más importantes el maíz, papa, cilantro, arveja, haba, plantas medicinales y la siembra de pasto, como también de los sembradíos de flores que decoran de manera colorida y mágica las tierras de este hermoso corregimiento.

Ilustración 72. Mujer en Cultivo de cebolla, en la parte de atrás muestra el hermoso paisaje el corregimiento de la Laguna.



Fuente: Esta Investigación, año 2013

Ilustración 73. Cultivo de flores.



Fuente: Esta Investigación, año 2014

Ilustración 74. Cultivos de papa, La Laguna.



Fuente: Esta Investigación, año 2013

Ilustración 75. De ganado vacuno y habitante del corregimiento de la Laguna.



Fuente: Esta Investigación, año 2014

Ilustración 76. Organizaciones productivas de lácteos



Fuente: Esta Investigación., año 2013

Ilustración 77. Tiendas de abastecimiento diario, La Laguna.



Fuente: Esta Investigación, año 2012

❖ ORGANIZACIONES SOCIALES:

Tabla 4. Organizaciones Que Hacen Parte De La Udel Del Corregimineto De La Laguna.

CORREGIMIENTO	LIDER A CARGO	NUM ORG	NOMBRE DE LA ORGANIZACION
LA LAGUNA	Jim. my Botina 321 772 8256 jimmybotina@hotmail.com udellalaguna@gmail.com	1	Cultura Viva
		2	Asofruber
		3	Asopropal
		4	Comité Deportivo y Cultural La Laguna
		5	Comité Productivo Alto San Pedro
		6	Cooperativa de Lácteos la Laguna
		7	Grupo Infantil San Pedro De La Laguna
		8	Grupo Tierra Firme
		9	Junta de Acueducto Alto San Pedro y Barbero
		10	Junta e Acueducto La Laguna Centro
		11	Mercado Móvil La Laguna
		12	Pre Banda La Laguna
		13	Tamales Lilianita

Fuente: Fundación Social, Plan de vida corregimiento de La Laguna.

2. IDENTIFICACIÓN DE FORTALEZAS, DEBILIDADES, OPORTUNIDADES Y AMENAZAS PARA LA ELABORACIÓN DE LOS LINEAMIENTOS DE UN PLAN TURÍSTICO EN EL CORREDOR ORIENTAL DEL MUNICIPIO DE PASTO.

La identificación de Fortalezas, Debilidades, Oportunidades y Amenazas para la elaboración de los Lineamientos de un plan turístico en el Corredor Oriental del municipio de Pasto, se obtuvo en los talleres que se realizaron a lo largo de dos años de investigación y como producto de la práctica profesional, tiempo en el cual se elaboró la línea base de información de los corregimientos que conforman dicho corredor y mediante la consolidación de la Alianza AWAK SUYANA “Tejiendo Esperanzas” del Corredor Oriental del Municipio de Pasto.

En los talleres realizados participaron estudiantes, campesinos, miembros de organizaciones, corregidores, líderes sociales y toda la comunidad en general.

Ilustración 78. Reunión Alianza Inter - Local Alianza Awak Suyana Corredor Oriental.



Fuente: esta investigación, año 2012

2.1 IDENTIFICACION DE FORTALEZAS Y DEBILIDADES

2.1.1 Corregimiento de Mocondino:

Fortalezas

- Cuenta con rutas de transporte interurbano que le permiten al visitante y al propio llegar al corregimiento dentro del horario permitido 7:00 am – 8:00 pm.
- Las 2 vías de comunicación que existen para llegar, son accesibles para todo tipo de transporte.
- Posee los principales servicios públicos: Agua, energía eléctrica, alcantarillado, alumbrado público y de abastecimiento: Sitios de internet, tiendas y ventas de minutos para la comunicación.
- Posee escenarios religiosos que pueden considerarse, como se ha denominado en el inventario realizado por la presente investigación, ruta religiosa, con templos de valor arquitectónico e histórico para el municipio, lugares que ofrecen un recorrido espiritual único para el turista.
- Cuenta con dos senderos de atractivo religioso y turístico el Sendero camino a la Cruz Redentorista y Sendero Camino a la Cruz de la Montaña.
- La ruta denominada eco turístico está relacionada con la ruta religiosa y el paso por los caminos existentes.
- En la vereda de Dolores existen escenarios adecuados para la práctica de deportes extremos.
- La vía perimetral permite llegar de manera directa hacia estos escenarios lúdicos.
- En lo que se ha denominado la ruta cultural existe la Maloca, que es un punto de encuentro entre la naturaleza, el espíritu y el hombre, convirtiendo este lugar en un centro energético digno de conocer.
- Las distintas fiestas culturales especialmente el desfile de años viejos el 31 de diciembre, como de la existencia de la emisora comunitaria.
- Para la ruta deportiva es importante que aún se practiquen en este corregimiento los juegos denominados ancestrales como la chaza.
- Como parte de la ruta Gastronómica, se puede apreciar la existencia de 2 restaurantes reconocidos por la comunidad, y una panadería que presta el servicio de abastecimiento.
- Dentro de la ruta productiva se observan parcelas de los principales cultivos de la zona, además de tener una característica de basar su potencial productivo en especies menores, además de lácteos y especies menores.

Debilidades

- Ausencia de un proceso de sensibilización por la importancia del eje turístico como un motor de desarrollo comunitario.

- Ausencia de promoción del corregimiento de Mocondino en general como un atractivo turístico.
- Únicamente se promociona turísticamente el templo de Cánchala.
- Ausencia de promoción de la ruta energética o chamánica de la Maloca KAHANSY THESY, y temazcalli como fuente de sanación alternativa
- Poco reconocimiento de la existencia y ausencia de procesos de fortalecimiento del cabildo indígena de Mocondino.
- Ausencia de restaurantes de calidad para el servicio al turistas.
- Falta mejoramiento de los escenarios deportivos ubicados en la plaza central del corregimiento.
- Ausencia de organizaciones en turismo que promuevan internamente y externamente el potencial del corregimiento de Mocondino.
- Por la presencia de marraneras tradicionales, y por el deficiente manejo de los residuos orgánicos, se presenta contaminación hacia sus alrededores y afluentes de agua cercanos.

2.1.2 Corregimiento de Buesaquillo

Fortalezas

- La proximidad del corregimiento a la ciudad de Pasto es considerada como una fortaleza para el visitante, si desean realizar vistas cortas fuera de la ciudad de Pasto.
- Cuenta con rutas de transporte interurbano que le permiten al visitante y al propio llegar al corregimiento dentro del horario permitido 7:00 am – 8:00 pm.
- Posee dos caminos por los cuales llegar, el primero que se encuentra en la vía perimetral, y el segundo es el que llega por los barrios Sur Orientales.
- Posee los principales servicios públicos: Agua, energía eléctrica, alcantarillado, alumbrado público y de abastecimiento: Sitios de internet, tiendas y ventas de minutos para la comunicación.
- Posee escenarios religiosos que pueden considerarse dentro de la ruta religiosa de gran valor arquitectónico e histórico para el municipio, lugares que ofrecen un recorrido espiritual único para el turista.
- Las fiestas patronales son una fortaleza que distingue a este lugar, por la acogida y la organización de tales eventos culturales.
- En la ruta eco turístico el paisaje geográfico es considerado como una de sus principales potencialidades, hacia la vereda de San Francisco en la parte alta donde se aprecia un mirador hacia la ciudad de Pasto.
- El camino al cerro de Tacines nos ofrece un sendero por promover, además como un lugar histórico por darse la batalla de Tacines, dentro del proceso libertario del siglo XIX en Colombia.

- En la ruta deportiva y de juegos autóctonos cabe destacar como en este corregimiento, aún se practica de igual manera que en Mocondino el juego de la chaza.
- Los sembradíos de cebolla y los invernaderos existentes son fortalezas, dentro de la promoción de productivos para ver y degustar por los visitantes.
- Con respecto a la cultura cabe resaltar la importancia de la doctrina católica y el gran apego de sus pobladores a los templos de peregrinación, que son muestra del fuerte arraigo religioso.
- Además las fiestas patronales, al igual que los eventos comunitarios como ferias, quermeses, muestran una disponibilidad para el trabajo organizativo.

Debilidades

- Debido a la influencia de la cercanía del corregimiento a la ciudad y desde la llegada por los barrios, se presenta inseguridad hacia la parte de las veredas.
- Ausencia de sensibilización de sus habitantes de una cultura de promoción turística.
- Ausencia de restaurantes para los visitantes.
- Ausencia de mejoramiento de los escenarios deportivos.
- Se percibe alejamiento desde la vereda de Buesaquillo Centro hacia el resto de veredas como Tambo Loma y la Alianza.
- Las vías hacia las veredas se encuentran en mal estado.
- La contaminación que producen las ladrilleras son una debilidad del corregimiento.

2.1.3 Corregimiento De San Fernando

Fortalezas

- Cuenta con rutas de transporte interurbano que le permiten al visitante y al propio llegar al corregimiento dentro del horario permitido 7:00 am – 8:00 pm.
- Cuenta con la vía principal, que pasa por la cabecera corregimental en concreto y pavimento, que involucra a la iglesia, el cementerio, la institución educativa y las casas del corregimiento, el resto de las vías son carreteables y con permanente mantenimiento.
- Posee los principales servicios públicos: Agua, energía eléctrica, alcantarillado, alumbrado público y de abastecimiento: Sitios de internet, tiendas y ventas de minutos para la comunicación.
- El templo de San Fernando como las fiestas patronales representan una fortaleza para la ruta religiosa, y cultural de corregimiento.
- Se cuenta con la Santa Cruz de San Fernando de gran importancia para los creyentes de la religión católica, la romería hasta la capilla construida al llegar

a la cruz es un sitio de peregrinación en todas las épocas del año, pero especialmente en semana santa.

- La ruta eco- turística se relaciona con la visita al Cerro de la Cruz, además de contemplar la riqueza hídrica que posee este territorio, los caminos que quedan entre los ríos son sendero por promocionar al igual que los invernaderos o los jardines que se aprecian a lo largo del camino.
- En la ruta cultural tenemos el cementerio de San Fernando denominado Campo santo de San Fernando.
- Presencia de gran variedad de restaurantes que dan inicio al recorrido turístico gastronómico hacia Cabrera y también hacia la Laguna.
- Para la ruta deportiva existe la práctica de juegos tradicionales como la chaza y entre los niños aún se juega el trompo, las canicas y el cucunuba.
- Cuenta con escenarios educativos agroindustriales el principal que es la institución educativa Cristo rey, como también dos colegios privados el Británico y El Campestre los Libertadores.

Debilidades

- Carencia de organización de la comunidad en lo relacionada al turismo, lo que conduce a una desarticulación de esta actividad.
- En lo referente al cuidado y limpieza del sendero hacia la Cruz, hace falta organizar mingas de aseo y cuidado permanente.
- Ausencia de un puesto de salud en el corregimiento, para la atención de urgencias y demás servicios de salud.

2.1.4 Corregimiento de Cabrera

Fortalezas:

- Cuenta con rutas de transporte interurbano que le permiten al visitante y al propio llegar al corregimiento dentro del horario permitido 7:00 am – 8:00 pm.
- La vía es accesible y carreteable para todo tipo de transporte.
- Se encuentra pavimentada la vía en la cabecera corregimental de Cabrera.
- Posee los principales servicios públicos: Agua, energía eléctrica, alcantarillado, alumbrado público y de abastecimiento: Sitios de internet, tiendas y ventas de minutos para la comunicación.
- Cuenta con un punto de atención integral (Puesto de salud), para atender a los habitantes tanto de Cabrera como de San Fernando.
- Tanto el templo del señor de la Buena Esperanza como la capilla de la Paz, son escenarios religiosos dignos de conocer por su valor histórico y de importancia cultural para su población.

- Las fiestas patronales a finales del mes de septiembre del Señor de la Buena Esperanza, son un atractivo turístico por la música, danza y gastronomía típica de la región.
- Posee cuatro senderos turísticos: El camino de las Flores, Camino Buena vista Bajo y la Laguna, Camino Buenavista Alto y la Cruz de San Miguel, y el Camino a la capilla de la Paz y el páramo del Fraile.
- El recurso hídrico juega un papel importante por ubicarse este corregimiento en la parte alta de la cuenca del río Pasto.
- Cuenta con valores culturales e históricos como los caminos surcados en muros de piedra de origen precolombinos, presencia de petroglifos en la vereda Duarte, y en el camino que lleva hacia la vereda de Buenavista Alto y el cementerio indígena.
- La existencia de grupos culturales de música y danza reconocidos, como por ejemplo la banda juvenil de Cabrera, el grupo del adulto mayor, entre otros.
- Las viviendas tradicionales ubicadas en la cabecera corregimental son un atractivo turístico, por sus fachadas con motivos que inspiran paisajes andinos y el mantenimiento de éstas como patrimonio local.
- La gastronomía forma parte del valor turístico de este corregimiento, la venta de platos típicos y la existencia de restaurantes, además de los puntos de ventas de dulces artesanales invitan al turista a degustar los productos.
- Cabrera certificado como Pueblo mágico por el municipio de Pasto.
- La cultura de capacitación, formación y organización son fuente que posibilita el desarrollo y permite facilitar los procesos de empoderamiento.

Debilidades:

- Falta señalética comprensible y apropiada por la comunidad, que permita encontrar con facilidad los atractivos turísticos señalados hacia las veredas.
- poca organización local en materia de turismo, que permita la agrupación de las diferentes organizaciones además del resto de la comunidad interesada en mejorar su estilo de vida.
- Para las vías de acceso interno se encuentran en malas condiciones, ya que la contaminación por el polvo pueden generar accidentes y problemas de salud para sus habitantes y turistas que llegan de visita.

2.1.5 Corregimiento De La Laguna

Fortalezas

- Cuenta con rutas de transporte interurbano que le permiten al visitante y al propio llegar al corregimiento dentro del horario permitido 7:00am – 8:00pm.

- Se encuentra un poco más retirado de la ciudad hacia el camino que conduce al corregimiento del encano salida hacia la cocha y conexión con el putumayo, por lo tanto se conservan con mayor arraigo las costumbres rurales.
- Para la comunicación y la tecnología es una fortaleza que este corregimiento cuenta con un tecnocentro y el programa presidencial “Vive Nariño digital”.
- Posee centro de salud para sus habitantes para la prestación de servicios básicos en salud.
- El templo de San Pedro Apóstol, es una fortaleza arquitectónica y religiosa, además por sus festividades la patronal y dos más para la virgen de la Playa y el niño Jesús de Praga.
- La casa cural de este templo es patrimonio arquitectónico para el municipio, desde su estructura, su energía espiritual, y como espacio para realizar procesos de formación y capacitación.
- Cuenta con escenarios para la realización de eventos como el salón comunal y la plaza central.
- El arraigo de la población por la vestimenta tradicional es un atractivo que es digno de visitar.
- La pureza del medio ambiente dada la lejanía al centro de la ciudad de Pasto, hace que este lugar sea un sitio de esparcimiento natural.
- Poseen grupos culturales de música campesina y danza.
- La tierra de este corregimiento es bastante fértil, produciendo gran variedad de cultivos para el abastecimiento del corregimiento y la ciudad de Pasto.
- Variedad de producción incluyendo la producción de lácteos.

Debilidades:

- Ausencia de promoción de las veredas del corregimiento dentro de los atractivos turísticos.
- Solo se promueve la parte gastronómica, sin embargo la atención de los establecimientos como restaurantes y casetas donde se ofrece este servicio, solo se da para los fines de semana.
- Se desconoce de parte de sus habitantes y de foráneos del Tecnocentro de la laguna.
- Ausencia de conocimiento de las potencialidades existentes dentro de la ruta religiosa, por ejemplo de las fiestas tradicionales, fuera de la patronal, como de las imágenes dentro del templo, motivo de romerías de habitantes de veredas lejanas.
- Ausencia de promoción de la casa cural como patrimonio cultural del municipio.
- Ausencia de organizaciones en materia de turismo que fortalezcan los procesos de promoción del corregimiento, y de construcción de propuestas locales.

2.2 IDENTIFICACION DE OPORTUNIDADES Y AMENAZAS

En la identificación de las Oportunidades y las Amenazas se tuvo en cuenta las condiciones externas que son útiles y las que son perjudiciales, para la elaboración de los Lineamientos de un Plan Turístico del Corredor Oriental, del municipio de Pasto.

Es preciso destacar las acciones externas que se han realizado hacia el Corredor Oriental del municipio de Pasto, por una parte, de la Alcaldía de Pasto, hacia los procesos de promoción de los atractivos turísticos, considerado como un eje estratégico, a través de un modelo de desarrollo que implique la conservación del medio ambiente como de las tradiciones y cultura de cada corregimiento, en aras de mantener la memoria colectiva del municipio como un ítem que nos distingue y que hace posible que otras personas de otras ciudades deseen conocer nuestro territorio.

Para lo cual se ha dispuesto de la Subsecretaria de Turismo, que en la actualidad lidera el proceso de sensibilización por el turismo entre la población pastusa, como también de generar los recursos necesarios para la promoción y fortalecimiento de cada corregimiento.

Por otro lado, se encuentra fundación social y de los esfuerzos que ha realizado en materia de promoción de los procesos de desarrollo, a través de su intervención social y del fortalecimiento de turismo en este corredor para el mejoramiento de los corregimientos.

De igual manera dentro de los procesos de fortalecimiento del turismo a nivel nacional se cuenta con el apoyo del gobierno central, frente a la exposición de iniciativas turísticas locales que permitan el desarrollo de experiencias que promuevan los atractivos turísticos de cada municipio, a fin de consolidar el destino turístico que es Colombia y que en general está conformado por los productos turísticos representados por los municipios y que terminan siendo estos atractivos que se piensan fortalecer, como experiencias exitosas quienes dan forma a todo este proyecto de desarrollo, casos como Cabrera y como puede serlo todo el Corredor Oriental.

2.2.1 Corregimiento de Mocondino

Oportunidades

- Mocondino cuenta con la oportunidad ser un punto de encuentro en los eventos culturales como el encuentro de Culturas Andinas, que enlazan los sitios de interés para ciertas rutas que se promueven a nivel municipal, por ejemplo la ruta chamánica a través de la maloca KAHANSY THESY, como de

la experiencia de tener un cabildo indígena de total reconocimiento municipal, esto puede traer consigo el fortalecimiento de establecimientos que permitan invitar a turistas en las épocas de dichos eventos.

- Además cuenta con la oportunidad de recibir visitantes por otro de sus atractivos energéticos y alternativos, por contar con el temazcalli terapéutico.
- Los eventos deportivos tradicionales son una permanente entre los corregimientos, la oportunidad de organización de encuentros deportivos ancestrales, es decir de juegos como la chaza podría ser provechoso respecto de los procesos de integración como Corredor Oriental, para esto es preciso reconocer las actividades desarrolladas por la oficina de Pasto Deportes que puede dentro de sus acciones de promoción deportiva y recreativa, apoyar estas experiencias comunitarias.
- Los templos religiosos con los que cuenta este corregimiento, son un atractivo turístico frente a la consolidación de una experiencia de ruta religiosa, que pueda incluir la gastronomía y las artesanías en fechas especiales, como también fiestas patronales, semana santa, además de la época de carnaval de Negros y Blancos.
- Para este tipo de iniciativas la Subsecretaria de Turismo, del Municipio de Pasto ha venido apoyando a través de brindar la publicidad necesaria para la promoción de estas festividades, sin embargo y serán las organizaciones turísticas comunitarias quienes deberán empoderarse de estos procesos.
- El turismo como eje estratégico y novedoso debe contemplarse como una oportunidad para la creación de nuevos empleos y mejoramiento de la calidad de vida. En este caso la oportunidad es para los habitantes del corregimiento en tanto se empoderen de este proceso.
- La existencia de la Corporación Corpominga “Minga Permanente”, dentro del fortalecimiento de los diferentes proyectos y programas de bienestar, con base en el conocimiento de la política pública y la gestión de recursos para el apoyo de los procesos de promoción del Corredor Oriental, en materia de Turismo.

Amenazas:

- La cercanía a barrios históricamente marginados y con altos grados de delincuencia e inseguridad, hacen de este sector un lugar de huida para delincuentes, que encuentran entre los caminos de a pie y de interconexión, una posibilidad para aumentar la inseguridad existente.
- Que sean los foráneos o empresas de fuera las que aprovechen el potencial del corregimiento como parte de este corredor, es decir que sean otros los que se beneficien de esta oportunidad de emprender.

2.2.2 Corregimiento De Buesaquillo

Oportunidades:

- La oportunidad que posee este corregimiento frente a la apertura de un proceso turístico haciendo parte de la ruta del Corredor Oriental, se ve reflejado en la integración que se puede llegar a consolidar a través de los distintos eventos, que pueden programarse en torno a los distintos atractivos turísticos que posee no solo Buesaquillo, si no en conjunto todos los corregimientos que hacen parte del corredor.
- Cuando Buesaquillo promueve sus atractivos turísticos cuenta con el apoyo estatal para mejorar su infraestructura, al igual que permitirá este fortalecimiento mejorar los asuntos relacionados con la seguridad, precisados dentro de un plan turístico, por lo tanto este deberá contar con la seguridad suficiente para permitir la llegada de visitantes al corregimiento, a la cabecera corregimental y las demás veredas.
- Además de la oportunidad de que otras personas conozcan el potencial paisajístico y cultural de este corregimiento.

Amenazas:

- La cercanía a barrios históricamente marginados y con altos grados de delincuencia e inseguridad, hacen de este sector un lugar de huida para delincuentes, que encuentran entre los caminos de a pie y de interconexión, una posibilidad para aumentar la inseguridad existente.

2.2.3 Corregimiento de San Fernando:

Oportunidades:

- Entre las organizaciones que de alguna manera incentivan y fomenten el turismo en este corregimiento, encontramos las Juntas de Acción Comunal de la cabecera corregimental, las 14 organizaciones adscritas a la UDL de San Fernando, los restaurantes ubicados en este sector, sin embargo, se debe resaltar el gran esfuerzo de las organizaciones de la Red de Mujeres Rurales “Abriendo Caminos”, que participan con la cuyera demostrativa ubicada en la finca La Piedra.
- La posibilidad turística del corregimiento se encuentra fundamentada en las actividades que se puedan realizar como ferias artesanales, donde se da una muestra de los tejidos y artesanías realizadas por las organizaciones de mujeres, también en ferias gastronómicas donde ofrecen platos típicos de calidad, frutas y verduras, al igual que diversos productos lácteos.
- En el mes de mayo se realiza una feria organizada por la Red de Mujeres, ferias realizadas con apoyo la Alcaldía de Pasto y Fundación Social, actividad donde se vinculan los restaurantes y pesca deportiva de gran importancia, además las actividades de Semana Santa, fechas especiales, días festivos,

Carnaval de Blancos y Negros, además de ofrecer una valiosa experiencia mediante la visita al vivero de San Fernando.

- Mediante la alianza inter local “AWAK SUYANA”, se busca el fortalecimiento organizacional, a través del trabajo en red y con la cooperación de las organizaciones pertenecientes a este corredor.

Amenazas:

- Ausencia de organizaciones en materia de turismo que fortalezcan los procesos de promoción del corregimiento, y de construcción de propuestas locales.

2.2.4 Corregimiento De Cabrera

Oportunidades:

- El hecho de que Cabrera se encuentre registrado como un pueblo mágico, adquiere un reconocimiento que le permite mayor apoyo del municipio, para lograr un desarrollo para sus habitantes mediante el turismo.
- La presencia de nuevos residentes ciudadanos que se vinculan a este corregimiento, puede ser un factor de apoyo para el desarrollo de este corregimiento.
- El proceso que lleva Cabrera dentro del desarrollo de iniciativas de turismo, le brindan un reconocimiento ante instituciones públicas y privadas.
- La intervención permanente de Fundación Social, que hace presencia y brinda apoyo a las iniciativas organizativas y comunitarias en el Corredor Oriental.
- El corregimiento de Cabrera cuenta con la iniciativa de la Banda Juvenil, iniciativa que ha sido reconocido en varias ocasiones por instituciones públicas y privadas, esto representa una oportunidad para promover el corregimiento, mediante la cultura.
- Se presenta un nivel de compromiso mayor relacionado al desarrollo turístico en este corregimiento, dados los continuos procesos de fortalecimiento, y de la promoción de sus atractivos turísticos a nivel municipal.

Amenazas:

- Una alta afluencia de turistas los fines de semana y fechas de celebraciones especiales, donde la oferta turística se ve saturada por no contar con una suficiente capacidad organizativa e infraestructural, que permita atender a la población visitante.
- La falta de una cultura turística clara, basada en la responsabilidad de todos puede generar un desgaste y por el mal manejo de los servicios turísticos,

pueden ocasionar daños irreparables para la riqueza natural de este corregimiento.

2.2.5 corregimiento de la Laguna

Oportunidades:

- Aprovechando la colaboración y orientación de la fundación social, existe el espacio de la UDL para organizar y asociar a la comunidad, al igual que a las personas particulares que realizan alguna actividad turística en este sector, además se espera vincular el total de la población a la actividad turística.
- Generación de empleo mediante la organización de una empresa con fundamentos y principios comunitarios, que permita fomentar, proyectar y ejecutar propuestas de carácter turístico para el corredor oriental.

Amenazas:

- El desconocimiento de la riqueza que posee el corregimiento en materia de turismo, como un medio de desarrollo no solo económico, también en áreas como la ambiental, cultural, político, entre otras.
- La desinformación de los habitantes del corregimiento de la Laguna frente a los procesos actuales de desarrollo y de emprendimiento turístico.
- El mal manejo y el desaprovechamiento de los recursos naturales, culturales, sociales que posee este corregimiento.

2.3 ANÁLISIS DE LAS FORTALEZAS, DEBILIDADES, OPORTUNIDADES Y AMENAZAS PARA EL CORREDOR ORIENTAL

A continuación se presenta el análisis de las Debilidades, Fortalezas, Oportunidades y Amenazas para el Corredor Oriental del municipio de Pasto, partiendo de los resultados que arrojó la aplicación del DOFA, según corregimientos que conforman el Corredor Oriental del mencionado municipio.

Ilustración 79. Análisis DOFA Red Gubernamental Alianza Awak Suyana



Fuente: esta investigación, año 2013

2.3.1 Fortalezas

- El recurso paisajístico de los corregimientos que lo componen, es considerado unos de los principales atractivos turísticos.
- Cuenta con vías vehiculares adecuadas y en constante mejoramiento, teniendo en cuenta que es un eje estratégico vial que conduce hacia el departamento del Putumayo.
- El sistema de transporte inter-urbano presta el servicio dentro de los horarios asignados para llegar al Corredor Oriental a través de las distintas rutas, siendo éstas accesibles para la comunidad en general.
- Los corregimientos que conforman el Corredor oriental cuentan con los servicios de Agua, energía eléctrica, alcantarillado, de abastecimiento, tiendas, restaurantes, unidades de internet, como de venta de minutos que le permitirán al visitante mantenerse comunicado y gozar de estos servicios básicos
- Posee reconocidos escenarios históricos y religiosos.
- La variedad de restaurantes de calidad que se encuentran a lo largo del Corredor Oriental, ofertando platos típicos de la región.
- La maloca y el temazcalli ubicados en el corregimiento de Mocondino, y que pertenecen a la ruta chamánica del municipio.
- La variedad de fiestas patronales, tradicionales y culturales que se presentan a lo largo del año.
- La práctica de juegos tradicionales o autóctonos dentro de la población adulta y juvenil, es parte del patrimonio cultural del municipio de Pasto.
- La proximidad del Corredor Oriental a la ciudad de Pasto, le permite ser un sitio frecuentemente visitado.
- Los distintos senderos existentes que muestran en su recorrido la fertilidad de estas tierras, la oferta paisajística, como de los distintos servicios que cada corregimiento en su complementariedad maneja.

- Los petroglifos representan un patrimonio cultural y atractivo turístico, ligado a los senderos eco turísticos, que permiten encontrar riqueza y variedad en cada uno de los recorridos y visita.
- Los distintos escenarios deportivos, permiten la interrelación e integración para sus pobladores.
- Cuentan con puntos de atención integral (puestos de salud), que prestan el servicio a la mayoría de los habitantes de este Corredor.
- La riqueza y diversidad de grupos culturales en música danza y teatro.
- Poseen una gran variedad de cultivos la cual significa una muestra de su gran riqueza natural, ya que son cosechados y vendidos directamente al consumidor y a los visitantes.
- Los cultivos de flores engalanan con sus colores esta zona del municipio.
- Los procesos actuales que la comunidad está desarrollando en torno al turismo, fomentan la creación de organizaciones comunitarias aparte de las existentes.
- La disposición de la comunidad por la capacitación y la organización, en pro del beneficio para su territorio.
- La característica de particularidad de este corredor en relación a poseer suelo rural, respecto del recurso paisajístico y productivo como parte del atractivo que presentan el tipo de relaciones rurales del Corredor Oriental.

2.3.2 Debilidades

- Ausencia de procesos de investigación en esta materia, que permita tener mayor conocimiento de procesos necesarios para la promoción del turismo en la zona.
- Deficiente organización de carácter turística, que se evidencia en la ausencia de organizaciones en turismo, ya que si bien existen algunas, estas hacen presencia en el corregimiento de Cabrera, el cual posee mayor proyección turística, sin embargo para que Cabrera posea mayor importancia debe atraer muchos más turistas, para lo cual es necesario mejorar las circunstancias de los demás corregimientos que lo rodean, es así como se busca la integración como Corredor Oriental a fin de encontrar la complementariedad inter local, que permita promover empleo, procesos de reconocimiento cultural del territorio, y de la población.
- Mejorar la señalética turista que permita una mejor identificación y ubicación de los atractivos existentes en este Corredor.
- El turismo que se promueve, se refiere únicamente a las visitas los fines de semana y festivos, es decir que no presta un servicio permanente.
- Además tampoco ofrece hospedaje para los visitantes, y esto afecta las posibilidades de una oferta turística con mayor receptividad.
- Ausencia de fortalecimiento de los escenarios deportivos existentes.

- No existe un tipo de recreación para los niños dada la inexistencia de parques públicos con juegos especializados para niños, los que existen los poseen algunos restaurantes de uso reservado.

2.3.3 Oportunidades

- Generar investigación en Turismo, para lo cual se requiere la consecución de convenios de carácter interinstitucional.
- Generación de procesos de formación que permitan la sensibilización en relación al medio ambiente, mediante el apoyo de CORPONARIÑO, Secretaria de Medio Ambiente, entre otras, y además mediante la generación de alianzas con instituciones de carácter privado.
- Alianzas con entidades que promuevan turismo, para conseguir el apoyo financiero que es necesario para este sector.
- Fortalecimiento del trabajo en Red y aprovechamiento de los procesos existentes Alianza AWAK SUYANA.
- Mejoramiento de la prestación del servicio de transporte con relación a los horarios asequibles para la vista de los turistas.
- Recuperación del patrimonio arquitectónico tales como las casas, las iglesias, entre otros.
- Construcción colectiva de nuevas Rutas para potenciar el turismo.
- Generar un proceso de sensibilización para con los habitantes del Corredor Oriental, mediante jornadas lúdico pedagógicas para que valoren su riqueza, permitiendo así que niños, adultos y jóvenes se encuentren actualizados, respecto de lo que sucede en el territorio, y en la toma de decisiones para el territorio.
- Tener el dato exacto de la capacidad de carga turística de cada corregimiento.
- Posibilitar el desarrollo de una propuesta de Turismo encaminado a protección de la madre tierra. (Turismo sostenible)
- Formación y capacitación del talento humano.
- Fortalecer este territorio para permitir su proyección para el país y el mundo.

2.3.4 Amenazas

- El desconocimiento de la riqueza que posee el Corredor Oriental, en materia de turismo como un medio para alcanzar el desarrollo no solo económico, también ambiental, cultural, social, político, entre otras.
- El distanciamiento que se percibe tener la gente que habita el Corredor Oriental, frente a los procesos actuales y dinámicos con miras al desarrollo.
- La desinformación respecto de nuevas oportunidades de aprovechamiento de los recursos naturales y culturales que posee este corredor, como de los sistemas de protección y manejo de los mismos ante turistas.

- El manejo de la cantidad de turistas con relación a la capacidad de carga, teniendo en cuenta que este corredor es el más visitado los fines de semana, al igual que en eventos y fechas especiales.
- La cercanía a barrios históricamente marginados y con altos grados de delincuencia e inseguridad, hacen de este sector un lugar de huida para delincuentes, que encuentran entre los caminos de a pie y de interconexión, una posibilidad para aumentar la inseguridad existente.

2.4 CATEGORIAS PARA LA CONSTRUCCIÓN DE LOS LINEAMIENTOS EN TURISMO PARA EL CORREDOR ORIENTAL DEL MUNICIPIO DE PASTO.

Se observó la necesidad de construir ciertas categorías, son el resultado de la relación de los resultados encontrados en cada corregimiento, bajo las cuales se orientó el análisis para la construcción de los lineamientos en turismo, necesario para la promoción del turismo Rural y Sostenible, que priorice el desarrollo humano e integral.

Estas categorías son:

2.4.1 Organización Social:

Reconocimiento de la riqueza cultural: Es preciso para el análisis de esta categoría pensar en los nuevos imaginarios de desarrollo, dentro de nuevas propuestas de organización, frente al proceso de planificación estratégica que busque generar la consolidación de una posición, que permita desde el conocimiento popular construir una visión colectiva de cambio, que considere el mejoramiento de la calidad de vida de las comunidades y que busque superar modelos represivos e imponentes, modelos tradicionales de intercambio y desarrollo económico, que al contrario de estos modelos imperantes permita la inclusión y empoderamiento de las comunidades rurales, respecto de su visión de futuro, que permita reivindicar el papel de los sujetos, dentro de las prácticas solidarias para el desarrollo común, y la apropiación de modelos sostenibles y posibles.

En esta categoría se identificaron las siguientes fortalezas y oportunidades:

Fortalezas:

- Articulación: se cuenta con territorios como se han denominado para la vida y la paz.
- Atractivos turísticos: Lo nativo de cada localidad y/o corregimiento, que no pierda su identidad, es decir mediante el turismo encaminado hacia la protección de la madre tierra.

- Conocimiento de la comunidad, de sus tradiciones al igual que del paisaje: identificación de las principales rutas por las cuales se pueden crear los recorridos turísticos
- Reconocimiento de los actores sociales, de su capacidad de organización: como parte del potencial de este territorio donde se permite a los actores desarrollan sus potencialidades.
- La existencia de organizaciones turísticas: que trabajen previamente dentro de planificación de la oferta y demanda de servicios turísticos.

Oportunidades:

- Los procesos de recuperación de identidad y apropiación cultural del territorio.
- Ser conocedores y reconocidos como actores pertenecientes a estos procesos de turismo sostenible, de todos y para todos.
- Consolidar operadores turísticos comunitarios, conocedores del Corredor oriental.
- La creación de asociaciones en materia de turismo, que se empoderen de los procesos de desarrollo e identificación constante de necesidades que surjan.
- Fortalecimiento de las organizaciones existentes.
- Desarrollo de procesos trabajados en red, manejadas y orientadas hacia propuestas que busquen el desarrollo común y el empoderamiento popular, para el beneficio de la comunidad.
- Inducir a la población hacia el aprovechamiento de las oportunidades para el desarrollo integral, colectivo, participativo y sostenible, mediante una propuesta incluyente que le permita a la población infantil, juvenil, adulta y de la tercera edad, participar y ser escuchada mediante diálogos para la construcción de consensos, que permitan la promoción turística y la retroalimentación de saberes.

2.4.2 Territorio Educado

Formación de talento humano: Es preciso tener en cuenta para el análisis de la categoría de formación de talento humano el modelo de la tercera vía, en el sentido que se refiere a la alternativa de proponer nuevas iniciativas ,de promoción de la industria turística en un territorio como es el Corredor Oriental, que incluya una visión sostenible, que permita tener en cuenta el esfuerzo convergente entre distintos actores locales, gubernamentales y no gubernamentales, que busquen potenciar las oportunidades.

A través de la promoción de nuevos imaginarios de potencialización de las fortalezas, contextualizados en el espacio y en sus condiciones particulares de vida cotidiana, mediante una relación histórica que dignifique lo que existe y lo

promueva como patrimonio, bajo la mirada del desarrollo deseado que además explique sus nuevas formas de pensamiento y organización autónoma.

Se identificaron participativamente las siguientes fortalezas y oportunidades:

Fortalezas:

- Aprovechamiento de los puntos Vive Digital, para la educación al igual que para llevar a cabo procesos de capacitación integral, que permita el conocimiento y aprovechamiento de las TIC'S.
- El re encuentro mediante el conocimiento y dialogo, en relación a las tradiciones y la cultura.

Oportunidades

- Creación de organizaciones que permitan potenciar la oferta y demanda de los productos, bienes y servicios turísticos del Corredor Oriental.
- Gestión gubernamental y municipal, para lograr una adecuada y pertinente capacitación turística.
- Fortalecimiento de espacios con personal capacitado para la promoción turística.
- Expansión del conocimiento, educando y formando a todos los habitantes del Corredor Oriental para dar a conocer la riqueza local.
- El uso de nuevas herramientas de la informática para la formación.
- Inclusión de la población infantil, juvenil, adulta y tercera edad en la formación para la promoción turística del Corredor Oriental de la ciudad de Pasto.

2.4.3 Territorio Gobernable.

Equipamiento pertinente para el desarrollo turístico : Es necesario señalar la importancia para la consolidación del proceso de desarrollo turístico de ciertos requisitos: mediante una propuesta de gestión turística donde se tenga en cuenta el desarrollo humano, integral, sostenible y participativo, es decir Desarrollo Integral Sostenible que le dé preeminencia para la promoción del turismo, al conocimiento, la formación , el sentimiento y la gestión(marketing) relacionado a una visión de empresa, siendo éste un agente generador de empleo, que reconozca la importancia del desarrollo local, y favorezca la condición participativa y comunitaria, mediante alianzas interinstitucionales que hagan posible tener o fortalecer productos turísticos de calidad.

Es importante dar prioridad a estas formas de desarrollo que contemplan la conservación y protección de los recursos naturales, es decir de los atractivos por los cuales se consoliden los procesos turísticos y que promuevan la investigación.

Figura 1. Esquema de elaboración del diagnóstico turístico

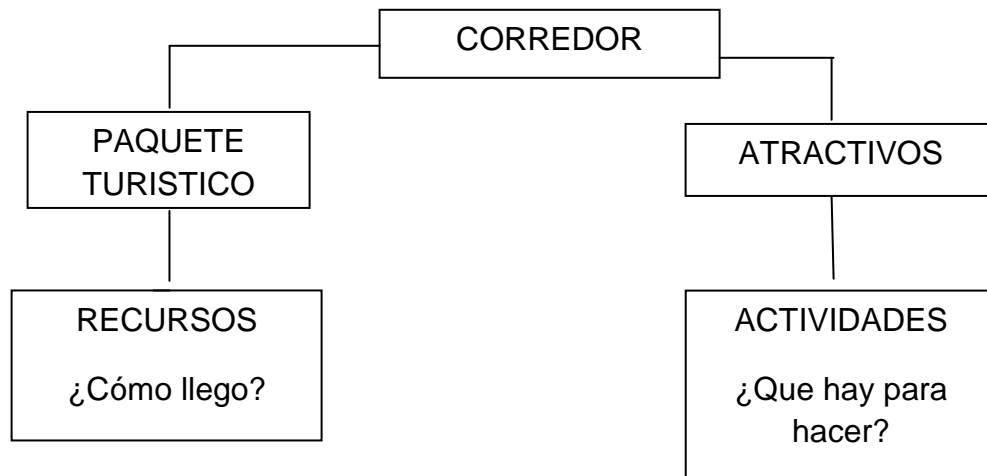

Fuente: esta investigación

Tercero: Resolución pacífica de conflictos: mediante la estrategia de creación de espacios donde “todos son escuchados”.

Figura 2. Esquema de compromiso

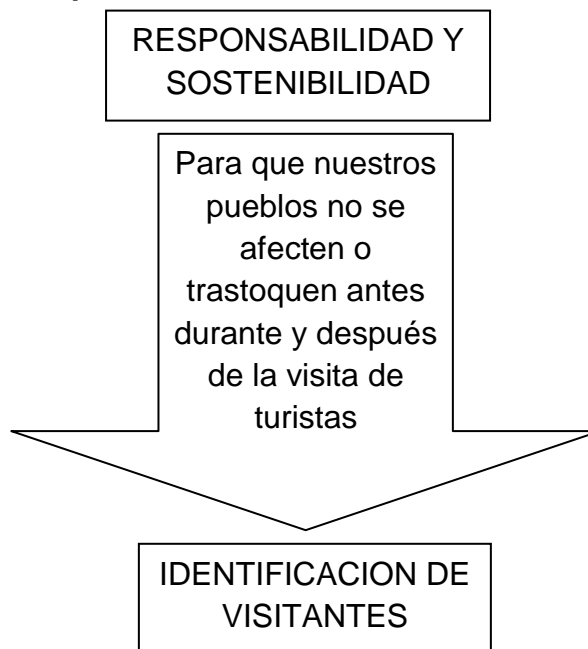

Fuente: esta investigación

Fortalezas:

- Espacios amplios en zonas verdes.
- Entidades públicas y privadas vinculadas permanentemente para el apoyo.
- Poseer rutas de transporte público.
- Restaurantes de calidad existentes.
- Existencia de gran riqueza y variedad cultural. (Fiestas tradicionales)
- Existencia de 8 caminos o rutas de turismo ya definidas a través de un trabajo multidisciplinario e interinstitucional.
- El posicionamiento de un slogan denominado Camino al Oriente, previamente definido a través de un trabajo multidisciplinario e interinstitucional.

Debilidades:

- Ausencia de señalética adecuada para el turismo.
- Ausencia del dato exacto de la capacidad de carga en cada sitio turístico.
- Ausencia de lugares para el hospedaje.
- Ausencia de organización en conjunto y con visión para la actividad recreativa.

2.4.4 Territorio para el País y El mundo (MARKETING):

Diseño de una estrategia de comunicación pertinente: Respecto del modelo de desarrollo local que se refiere precisamente a la reflexión en este caso específico, de la importancia que el desarrollo humano posee, como un medio de liberación de las posibilidades creativas para la promoción, que permitan explorar otros campos de bienestar, donde es necesario entender el papel que posee la globalización, en el sentido de la identificación de las relaciones sociales universales, de manera que los acontecimientos que ocurren en un lugar afecta la vida de otro, en un lugar ubicado a distancia.

Donde a través de las herramientas que nos ofrece la modernidad podemos promover un atractivo en este caso turístico, que le da importancia a la diferencia, y le apuesta a un modelo participativo, que dé cuenta de las reivindicaciones acerca del papel de los sujetos como intermediario para la formulación y adopción de procesos de diálogo, que permitan generar encuentros y consensos en la comunidad.

Fortalezas:

- Presencia de las instituciones públicas y privadas, mediante sus proyectos de inversión y promoción en distintas áreas, por ejemplo la presencia de las Unidades Vive Nariño Digital y la existencia de instituciones como el SENA,

que apoya el proceso de formación en torno al turismo, como también de aprovechamiento para la promoción del Corredor.

Oportunidades:

- Difusión de este destino turístico, a través de herramientas asertivas que ofrece la tecnología.
- Alianzas con entidades para la promoción turística.
- Generación de Procesos de adecuación e integración entre la comunidad, para permitir dar a conocer los productos turísticos.
- Aprovechamiento de las alianzas y beneficios tanto municipales, representados en la Subsecretaría de Turismo, a nivel departamental, la Comisión Regional de Competitividad del departamento de Nariño y nacionalmente el Ministerio de Comercio Industria y Turismo, a nivel latinoamericano mediante las alianzas con RECINATUR.

3. LINEAMIENTOS PARA LA FORMULACIÓN DE UN PLAN TURÍSTICO EN EL CORREDOR ORIENTAL MUNICIPIO DE PASTO

En el siguiente texto se presenta un artículo en el cual se da a conocer el objetivo turístico de los corregimientos, de acuerdo al artículo primero de la ley 1558 del año 2012, considera se tiene por objetivo dentro del área del turismo el fomento, el desarrollo, la promoción, la competitividad del sector y la regulación de la actividad turística, a través de los mecanismos necesarios para la creación, conservación, protección y aprovechamiento de los recursos y atractivos turísticos nacionales, resguardando el desarrollo sostenible y sustentable y la optimización de la calidad, estableciendo los mecanismos de participación y concertación del sector público y privado en la actividad, incluidos para tal desarrollo.

Teniendo en cuenta además el proceso que se viene adelantando por parte de las organizaciones turísticas pertenecientes al Corredor Oriental de la ciudad de Pasto para el año 2014, se ha visto necesario la creación de lineamientos que permitan la orientación respecto de los procesos de sensibilización, articulación, integración y promoción del turismo.

Dichos lineamientos deberán expresar las necesidades observadas y planteadas participativamente, donde se plasme a través de la misión y visión, respecto de un modelo de intervención efectivo para la promoción de un tipo de turismo sostenible, que represente los deseos de la comunidad mediante la orientación de dicha actividad económica para el desarrollo local del Corredor Oriental.

3.1 ESTRATEGIA PARA LA CONSTRUCCIÓN DE LINEAMIENTOS

- Para garantizar la efectividad del Método, previamente se han identificado los factores objeto de investigación, su ubicación y las necesidades que caracterizan cada uno de los sectores.
- Apoyado en los parámetros de elaboración nacional de los Planes turísticos, modelos propuestos por el ministerio de Comercio Industria y Turismo, Viceministerio de Turismo de la República de Colombia.

Se ha realizado un análisis teniendo en cuenta seis metodologías de elaboración de planes turísticos propuestos por el ministerio de Comercio industria y Turismo, que son:

- El modelo de plan turístico convencional.
- Plan ambiental turístico.
- Plan estratégico turístico.
- Esquema de planificación turístico para la competitividad.

- Plan prospectivo estratégico de turismo.
- Plan maestro de turismo.

De los cuales se ha tenido en cuenta el plan turístico ambiental, el plan estratégico y el modelo de plan maestro, de acuerdo al proceso de intervención de parte de esta investigación, que fundamente la orientación para la construcción de dicho plan de turismo para el Corredor Oriental del municipio de Pasto.

El plan ambiental turístico es útil para aquellas regiones o localidades, que ya tiene algún grado de especialización en la prestación de servicios turísticos, su estructura está basada en:

Parte general:

Limitantes y potencialidades: Atractivos turísticos requeridos: áreas, indicadores, entre otros y Servicios básicos: transporte y señalización.

- Arquitectura empleada
 - Capacitación requerida
 - Tecnología empleada
 - Recursos financieros disponibles.
- DOFA: PROBLEMAS E IMAGEN.
 - OBJETIVOS PARA CADA TIPO DE PROBLEMAS
 - ESTRATEGIAS
 - PROGRAMAS Y PROYECTOS.

La estructura del modelo de plan turístico estratégico hace referencia a la posibilidad de tomar decisiones ágiles, en un entorno competitivo, que conlleve aun camino donde se aproveche la información disponible y permita fácilmente llegar al diseño del producto.

Este tipo de metodología hace referencia al tipo de planificación estratégica situacional (PES) y que hace uso de 4 pasos fundamentales:

- Detección y formulación de la situación problema.
- Formulación de soluciones
- Estructura de los proyectos
- Articulación de una estrategia.

Y el modelo de plan maestro de turismo: es un modelo completo que analiza todas las circunstancias del territorio, posee 4 fases principales:

- FASE 1: Efectuar un análisis de la situación actual en el sector turístico: inventario turístico.
- FASE 2: Se define el modelo de desarrollo turístico más adecuado para la zona y para cada uno de sus componentes territoriales.
- FASE 3: Se definen las estrategias generales para promover el desarrollo turístico.
- FASE4: Desarrollo del plan de negocios.

Considerando la metodología de esta investigación y contando con que se ha realizado una primera aproximación respecto del inventario turístico en construcción, por las comunidades del Corredor Oriental, como de la aplicación del DOFA, para identificar las principales necesidades dentro del proceso de desarrollo turístico, se considera:

Que el tipo de turismo recomendado por esta investigación es rural y sostenible, dada la condición del modelo de desarrollo que se aplica frente al proceso de intervención, y relacionado con los procesos sociales llevados por las comunidades.

Este tipo de turismo deberá contemplar una visión integral de desarrollo, que considere al sujeto como eje fundamental para el mejoramiento de las condiciones del entorno y para el beneficio de la comunidad, respetando los recursos y promoviendo la responsabilidad que debe asumir la actividad turística, en razón de la presencia de los visitantes y el fomento de una cultura de protección y respeto para el Corredor Oriental en sus distintos componentes.

Lineamientos Temáticos:

Con la comunidad de los corregimientos se llegó a una **CONCEPTUALIZACION DEL TURISMO RURAL Y SOSTENIBLE** para poder aplicar los lineamientos:

Según la Organización mundial de turismo, el término turismo rural, se utiliza cuando la cultura rural es el componente del producto o atractivo turístico ofrecido; y que tenga el deseo de ofrecer a los visitantes la oportunidad de disfrutar del entorno físico y humano de las zonas rurales, en lo posible de participar en las actividades tradicionales y estilos de vida de la población local.

Se consideran actividades del turismo rural:

- Cabalgatas y deportes hípicas
- Paseos – senderismo, avistaje de flora y fauna, y observación de entornos naturales.
- Actividades de fabricación y venta de artesanías.
- Actividades étnico-culturales.

- Gastronomía regional y tradicional.
- Safaris fotográficos.
- Actividades recreativas en general.

Por último y de acuerdo a la definición se pueden considerar como actividades turísticas de tipo rural:

- Ecoturismo.
- Turismo cultural (religioso y cultural).
- Travesías.
- Turismo gastronómico.
- Agroturismo.

El desarrollo sostenible y el turismo hacen alusión al “turismo del futuro y del presente, que promueve la conservación del medioambiente, propone medidas para mantener la cultura regional y elabora estrategias para afianzar la economía local”¹³.

La categoría de turismo rural y sostenible se refiere a un modelo desarrollo turístico a implementarse en los espacios rurales, deberá contemplar la conjunción de las dos visiones, con relación a la viabilidad económica en conformidad con el equilibrio, para el aprovechamiento de los recursos ambientales y socioculturales presentes en el territorio.

De esta manera el turismo se convierte en una actividad sostenible para las comunidades rurales, a través de la permanencia y el aprovechamiento óptimo de los recursos, la integración de la población local, la mejora del entorno y valorización de las culturas locales.

- Visión de las organizaciones pertenecientes a las UDL del corredor oriental sobre la promoción de turismo rural y sostenible:

Visión

Lograr la generación de un camino que permita fortalecer los procesos de organización y promoción entorno al turismo, como un medio generador de empleo beneficioso para la comunidad local, que permita la protección del medio ambiente y que corresponda a la visión de futuro deseado por las comunidades, que hacen parte de este proceso y para las generaciones venideras.

¹³ <http://www.escapadarural.com/blog/propietarios/turismo-sostenible-y-turismo-rural/#rural> consultado el 13 de agosto del 2014.

Además de posicionar a dicho corredor mediante procesos comunitarios e investigativos como una potencia verde, que oferte servicios de calidad relacionados al turismo rural y sostenible, que permitan el reconocimiento en el país y en el mundo.

Misión:

Tanto las organizaciones como todo aquel que se beneficie de dicho plan, deberá promocionar, garantizar el cuidado de los recursos naturales, al igual que las practicas turística que se necesiten implementar para el mejoramiento de la calidad de vida de los habitantes de su comunidad, mediante la promoción del turismo rural y sostenible.

En conocimiento de los requerimientos legales en torno a la prestación y uso de un servicio turístico, como de la normatividad frente a la construcción de propuestas que promuevan sitios de interés, se considera iniciar un proceso de posicionamiento del Corredor Oriental como una zona con atractivos turísticos de gran potencial y de calidad para el visitante.

Buscando promover el modelo de turismo Rural y Sostenible, teniendo en cuenta la generación de estilos de vida y practicas saludables, como el fortalecimiento de la identidad territorial de la comunidad del Corredor Oriental, a través de procesos participativos de discusión, trabajo colectivo, e investigación, comprometidos con la protección de los recursos naturales y paisajísticos, fortalecer el desarrollo local que permita tener las herramientas necesarias para la promoción y desarrollo del turismo.

Objetivo general:

Construir colectiva y participativamente el plan turístico del corredor oriental, con base en Los procesos sociales adelantados por la comunidad, los espacios de dialogo abiertos para la generación de propuestas comunes, y teniendo en cuenta la fortaleza organizativa de dicho corredor, permitiendo así el posicionamiento de esté, como un destino alternativo, turístico y de calidad para el municipio, el departamento, el país y el mundo.

✓ Marco de gestión:

- Comunidades nativas, rurales y campesinas.
- Comité de turismo conformado reconociendo este Corredor Andino, como Corredor Oriental mediante el trabajo pertinente de alianza AWAK SUYANA.
- Alianza AWAK SUYANA “tejiendo esperanzas” a través del trabajo en red, mediante la Red de competitividad principalmente el eje turístico.

- Gremios y organizaciones no gubernamentales: como RECINATUR, Fundación Social, entre otras.
- Organizaciones académicas para la investigación como la Universidad de Nariño, Universidad Mariana, Institución Universitaria CESMAG, entre otras.
- Subsecretaria de turismo de la alcaldía de Pasto.
- Plan de gobierno municipal 2002 – 2014.
- Presupuesto participativo municipal.
- Políticas regionales que prioricen dos modalidades del turismo: el turismo rural y el sostenible.
- Proceso de regionalización y descentralización.
- Política de estado nacional, ley general del turismo nacional.
- Ministerio de Industria, Comercio y Turismo MINCETUR.

✓ Acciones necesarias para la promoción y ejecución:

INVESTIGAR, CREAR Y COMUNICAR: Estimulación de las potencialidades en materia de creación, producción, promoción y fortalecimiento del conocimiento organizativo, a través de procesos de investigación y desarrollo de los mismos mediante el desarrollo de nuevas tecnologías, cabe resalta que se puede evidenciar el interés de la población por el impulso de los procesos investigativos, que garanticen la consolidación del esfuerzo de las comunidades.

TRABAJO EN RED – TRABAJO POR RUTAS: Este procesos investigativo a fines de logara un proceso coherente y de articulación respecto del trabajo adelantado y desarrollado por la comunidad, priorizo la elaboración del diagnóstico teniendo en cuenta la estructura de la alianza AWAK SUYANA y en reconocimiento de los atractivos turísticos por rutas, se definieron 6 rutas, mediante el reconocimiento por parte de las organizaciones sociales que aportaron al proceso investigativo hasta el momento

Ruta religiosa, ruta eco turística, ruta cultural, ruta gastronómica, ruta educativa, ruta productiva y organizaciones sociales; de las anteriores tener en cuenta las debilidades, fortalezas tomadas del DOFA, como de las oportunidades y amenazas detectadas.

LA CULTURA DE ORGANIZACIÓN PARA EL TURISMO RURAL Y SOSTENIBLE: Enfocada hacia la promoción y el fomento del trabajo de las organizaciones, esta articulación no solo deberá estar ligada a la visibilización e incorporación de lo organizativo, también de los procesos de sensibilización, empoderamiento, ética y valores turísticos.

GOBERNABILIDAD Y TURISMO: Es necesario que las instituciones públicas y privadas propongan acciones de fortalecimiento de los proceso turísticos, esto implica la articulación interinstitucional y fortalecimiento de las relaciones entre

las organizaciones turísticas y la Subsecretaría de turismo municipal, para el establecimiento de programas de formación y mediante el empoderamiento de estrategias de autogestión dirigidas a los líderes sociales comunidad nativa, rural y campesina en general.

La Subsecretaría de turismo deberá realizar convocatorias públicas dirigidas a la financiación de iniciativas y propuestas, a partir de la construcción de estrategias donde se reflejen sus conocimientos populares y que incentive el trabajo de las organizaciones, líderes y demás interesados.

INFRAESTRUCTURA Y TURISMO: Establecer un sistema de prioridad de vías, como parte de los escenarios disponibles que permita la valorización de cada una de las rutas propuestas, como de la señalética pertinente para el desarrollo del turismo, que valore el capital simbólico y la transferencia de saberes culturales.

PLANEACION: Crear escenarios institucionales dirigidos a capacitación en formulación de propuestas, que permitan apoyar iniciativas turísticas en el Corredor Oriental, dichas propuestas serán orientadas hacia la gestión ante las mismas instituciones públicas o privadas en general y que permitan promover los procesos de intercambios de experiencias.

INCLUSION: Permitir a la comunidad en general que se apropie de los procesos de promoción y de creación de empresa turística, con el fin de que sirva medio de información de las acciones que deberán realizarse, además de permitir a la comunidad estar enterada de los procesos de desarrollo de su localidad.

Creación y fortalecimiento de organizaciones: Las organizaciones sirven como herramientas de orientación de las prioridades, que tengan un interés común las personas que las conforman, pero que implica a nivel comunitario, un eje estratégico para el mejoramiento del entorno, por tanto es indispensable para la ejecución de una iniciativa planteada para el desarrollo de una comunidad en especial, la creación y fortalecimiento de las organizaciones existentes a fin de facilitar el proceso de participación, y orientación de las iniciativas a términos exitosos de implementación de los proyectos.

INDUSTRIA TURISTICA: (como oportunidad) Contribuir al fortalecimiento del gran potencial turístico en sus diversas manifestaciones, que permitan su posicionamiento dentro de las principales rutas turísticas en el municipio, y además promuevan la generación de desarrollo económico para la comunidad local.

Generación del plan de turismo: la generación de un plan de turismo que desde el diagnóstico implique la configuración de una agenda de trabajo, que permita la complementariedad de los procesos llevándolos hacia términos de proyectos en particular, donde estos lineamientos permitirá el surgimiento de las prioridades

respecto de las necesidades de la comunidad y del entorno, hacia la realización y configuración de un plan de negocios.

Desarrollo turístico: que implica el factor económico, propio de la sociedad de consumo, lo cultural vinculado a la identidad y patrimonio de un territorio, lo social relacionado al encuentro de culturas, servicios, comunicación, tiempo libre, salud, educación, servicios, infraestructura, género y exclusión social.

✓ Líneas estratégicas:

Implementación de las principales necesidades turísticas detectadas, respecto del fortalecimiento de las rutas turísticas propuestas por la presente investigación, a través del inventario turístico, se observan las siguientes:

- Organización: La organización y sensibilización de la comunidad hacia el aprovechamiento de los procesos que se generan por el turismo, frente a la experiencia de capacitación y educación para el desarrollo.
- Participación: La inclusión de la población infantil, joven, adulta y de la tercera edad, dentro de los procesos de emprendimiento turístico, promoción y generación del turismo.
- Identificación de una propuesta de empoderamiento territorial, que oriente las potencialidades hacia procesos de desarrollo comunitario sostenible.
- Creación de espacios de diálogo continuo del conocimiento donde niños, jóvenes y adultos estén actualizados de los cambios.
- Información y comunicación para el conocimiento: Articulación de los procesos, que permita poner en conocimiento las experiencias con que se cuenta para el fortalecimiento, y creación de nuevas organizaciones turísticas.
- Implementación de procesos de investigación e innovación para el desarrollo de procesos de emprendimiento turístico.
- Aprovechamiento de las TIC'S para los procesos de promoción turística.
- Aprovechamiento de la herramienta de réplica, para dar a conocer las experiencias de este territorio y aprovechar las visitas, para reflexionar y realizar análisis analógicos, que permitan aprovechar los saberes populares.
- Equipamiento turístico sostenible: Aprovechamiento de los recursos naturales paisajísticos y del clima, encaminado hacia el mejoramiento de la calidad de vida y generación de estilos de vida saludables.

- Cultura competitiva y productiva: Establecimiento de códigos de conductas generales y específicos, para los diferentes sectores de gestión del turismo, que contribuyan a generar una ética de desempeño en el sector, como también involucrar la participación activa de las comunidades en todos los niveles de la gestión del turismo.
- El mercadeo del turismo: constituye una de las herramientas de la difusión de la imagen de un producto turístico o bien de un atractivo turístico, es el caso del Corredor oriental es importante concentrarse en todas las iniciativas de formulación de estrategias de mercadeo, mediante la unificación de criterios coherentes en su conjunto.

4. RECOMENDACIONES

Las recomendaciones más acordes a lo que se obtuvo en esta investigación, para elaborar el plan de desarrollo local de turismo para el corredor en mención, se propone utilizar los medios existentes para el desarrollo de tal propuesta, de tal modo se recomienda hacer uso de la Alianza AWAK SUYANA, que busca dentro de una agenda participativa para el desarrollo y la paz:

- Generar mecanismos adecuados para lograr que los individuos y los colectivos se involucren y apropien de las propuestas de desarrollo, además de generar condiciones y mecanismos adecuados de diálogo, concertación, negociación, identificación y respeto a las diferencias y disensos.
- Potenciar el papel pedagógico y cultural de los procesos participativos, para fomentar una cultura democrática en función de intereses colectivos, de equidad y justicia social.
- Construcción de nuevas concepciones y formas de gestión institucional, mediante cambios en las formas organizativas, procedimientos y cultura institucional, que permitan implementar mecanismos de transparencia y posibilitar la rendición de cuentas y control social.
- Lograr procesos de fortalecimiento integral de las organizaciones pertenecientes al Corredor Oriental.
- Generar procesos de formación y capacitación.
- Colaborar en procesos de gestión y alianzas institucionales.
- Apoyo en procesos de organización y planeación interna, para las organizaciones del Corredor Oriental.
- Apoyo en los procesos de intercambios, que se generen para las organizaciones del Corredor Oriental.
- Proponer y promover proyectos estratégicos para el Corredor Oriental.

A través de la estrategia principal que sugiere el trabajo en red:

- Red Gobernabilidad y de participación,
- Red cultura, recreación y deporte,
- Red ambiental
- Red productiva y de competitividad
- Red de jóvenes y convivencia.
- Red de educación pertinente.
- Red de Mujeres.

A través de sus componentes relacionados a la cultura, la competitividad, lo ambiental, de educación pertinente y la red de gobernabilidad, la red de jóvenes y convivencia, como de la red de mujeres, utilizados para la apropiación y el fortalecimiento de cada componente, y de cada una de las rutas estratégicas que

se establecen, para la posterior formulación del plan turístico para el Corredor Oriental de la ciudad de San Juan de Pasto.

Ilustración 80. Reunión Red De Mujeres Proyecto Productivos Sostenibles. Alianza Awak Suyana.



Fuente: Esta Investigación, año 2012

Se recomienda dada la confianza además del conocimiento del entorno general y específico, como parte de este proceso orientado bajo la importancia del saber popular, que al construir un paquete de productos turísticos, para ofrecer lo que posee cada corregimiento, y en general para el Camino Oriente, se desarrolle principalmente la promoción de turismo de calidad, que posibilite la participación y competitividad pertinente y continua, con el apoyo de los entes relacionado y comprometidos con este proyecto social.

De tal manera:

Ilustración 81. Identificación De Componentes Y De Las Rutas Estratégicas, Representadas En La Red De Trabajo.

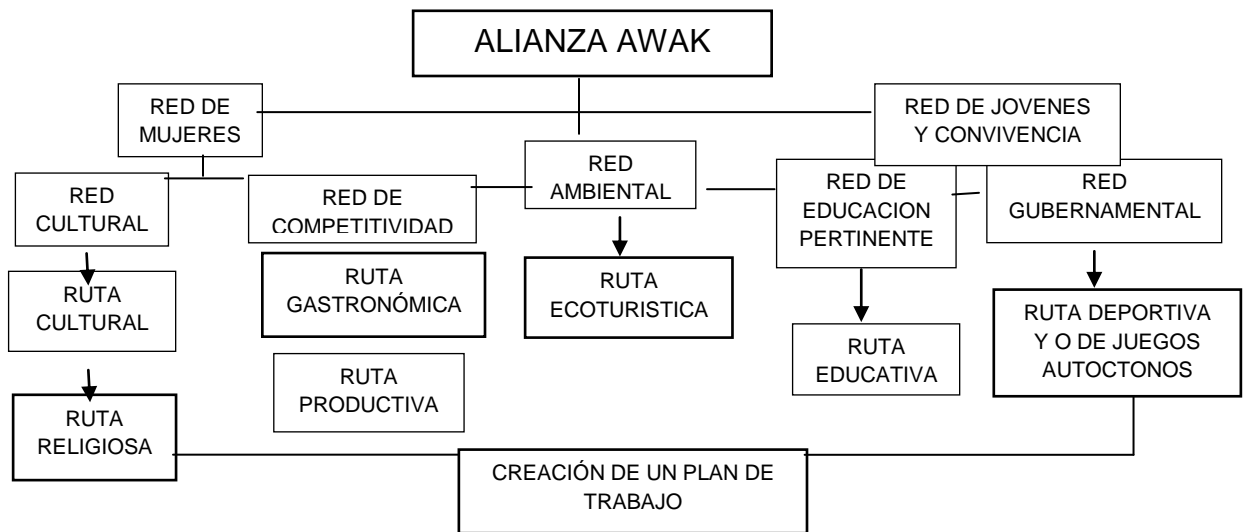

Fuente: Esta Investigación, año 2014

De igual manera aprovechar dentro de la red de competitividad: el Comité conformado de turismo del Corredor Andino, Corredor Oriental alianza AWAK SUYANA, integrado por actores turísticos directos de dicho Corredor en general.

Tabla 5. Alianza Awak Suyana

ALIANZA AWAK SUYANA COMITÉ DE TURISMO CORREDOR ORIENTAL MUNICIPIO DE PASTO 2013	
LIDER	CONTACTO
Jairo botina Guzmán (Corregimiento Cabrera)	3013700160
Gabriela Jojoa Lasso (Líder corregimiento Mocondino)	3152894385
Rosario Jojoa (representante CORPOMINGA)	3137696434
Diego Chicaiza	3207979892
Diego Fernando Martínez	3105937411
Anthony Jojoa	3104990129
Jairo Zamora Daza	3112944102
Hermes Arteaga	3212220027
Margareth Solarte	3122755706
Jimmy Botina (Líder Corregimiento de la Laguna)	3117247863
José Fredy Ruiz	3128375623

Fuente: Esta Investigación, año 2013

5. CONCLUSIONES

En la actualidad se encuentra el proceso de desarrollo turístico, orientado hacia el afianzamiento y sensibilización de la población, respecto de temas de desarrollo y generación de estilos de vida sostenibles para la comunidad y para el entorno, puesto que el municipio ya ha comenzado por la realización de diversas intervenciones de investigación, manifestadas en pruebas piloto con el beneficio de ser actividades planeadas, como el acompañamiento para festividades y promoción del municipio, cabe resaltar el acompañamiento de las instituciones no gubernamentales como Fundación Social.

La subsecretaría de turismo de la Alcaldía de Pasto, se encuentra ubicada en la Casa de Don Lorenzo, frente a la plaza central de la ciudad, bajo el nombre de ser un punto de información inicial para los turistas, encargada de la promoción y proyección turística del Corredor Oriental y del municipio en general, y con la que se cuenta para cumplir este propósito con la muestra de panfletos, cartillas impresas, para obsequiar a los interesados en vivir esta agradable experiencia, que la comunidad en conjunto ha trabajado por construir y brindar, a los propios y foráneos bajo la marca denominada Camino Oriente.

Parte del enriquecedor análisis teórico se basa en la preeminencia y fomento del desarrollo humano multidimensional, categoría propuesta por el profesor de la Universidad de Nariño Julián Sabogal Tamayo, el cual a lo largo de sus escritos muestra el proceso de maduración de esta propuesta, concluyendo que en nuestro departamento de Nariño se puede llevar a cabo la realización de un desarrollo posible por su comunidad que trascienda en el tiempo, biológico, natural, social, político, afectivo, inteligente y lúdico y que asuma como fin último la búsqueda de una sociedad mejor, el cual se convierte en un sueño compartido y potencializa los esfuerzos de construcción de propósitos, tales como crear un pensamiento social alternativo y proponer una nueva concepción del ser humano.

Visto desde el punto de vista de los procesos tradicionales de planeación, se hace necesario buscar un horizonte alternativo que lleve al Corredor Oriental, a posicionarse como un producto turístico de clase mundial, que permita la utilización asertiva de las herramientas informáticas para su promoción y proyección.

Desde la perspectiva de la sociología y de la generación de conocimiento, se observa, después de desarrollar este proceso investigativo, que no existe una única metodología o un único y riguroso tipo de investigación desde el cual abordar el análisis, la comprensión y orientación de los procesos sociales, puesto que la investigación y la experimentación es la única carta de exploración para lograr verdaderos cambios.

Se llega a la conclusión sobre el tipo de turismo deseado, es el turismo rural y sostenible, bajo los parámetros de creación colectiva y de este proceso investigativo con un fuerte arraigo a lo comunitario, ya que se observa un interés predominante por esta oportunidad que le ofrece a sus gentes, una condición de vida digna y con posibilidad de innovación y de transformación social.

Cabrera y San Fernando son los corregimientos, que han cobrado mayor interés por los visitantes y turistas, dado que las mayorías de productos gastronómicos, de paisaje, culturales, históricas y sociales se encuentran fortalecidos bajo los procesos organizativos y de asociatividad, que son promovidos por las instituciones públicas y privadas, es por eso que en la información existente y correspondiente a turismo en este territorio, aparecen como principales puntos de encuentro para esta industria.

La historia de nuestros pueblos ancestrales cobra vida ante el contacto visual que produce estos paisajes sobre la memoria colectiva, para quienes ha sido posible transportarse a estos lugares mágicos, la importancia energética, como ambiental que poseen estos corregimientos, traslada a propios y visitantes, hacia tiempos remotos de los primeros pobladores, frente al desarrollo de las ciudades que pese a su crecimiento y para el municipio de Pasto, generan reconocimiento cultural en el sentido de contar aun estas particularidades, que son la riqueza parte de nuestro patrimonio.

La calidad de la población sobre la cual se ha dirigido esta investigación significa contemplar culturalmente procesos generacionales, donde las abuelitas aun visten sus trajes tradicionales y como las nuevas generaciones adquieren vestimentas de tipo moderno, que sugieren nuevas formas de ver y analizar estos territorios; sin embargo la sabiduría que aún se posee, como de los conocimientos que generan la tierra de forma milenaria y que siguen arraigados, en los cultivos que muestran, historias por contar, conocimiento ancestral que nos brinda la oportunidad de tener diversidad de alimentos en la canasta familiar de la comunidad pastense.

A partir de la observación directa de los procesos actuales de globalización, y cambio climático se evidencia el reconocimiento de la necesidad de responsabilidad cívica de los actores frente a los recursos naturales, los cuales son estratégicos para la promoción de procesos de sostenibilidad y sustentabilidad para la “vida” de las comunidades al igual que el medio en que se lo posibilita.

BIBLIOGRAFIA

ALCALDÍA DE MEDELLÍN. Educare. Secretaria de Educación y Cultura de Medellín y Fundación Social. Herramientas básicas para procesos de planificación participativa del desarrollo. Planes zonales. Es hora de actuar, Medellín: s.n. 1997.

BOISIER, Sergio. Desarrollo local: ¿De qué estamos hablando? En: Revista paraguaya de Sociología Año 36, Número 104. (Enero – Abril, 1999).

ESCOBAR, Arturo. Más allá del tercer mundo. Globalización y Diferencia. Bogotá. Colombia: Universidad del Cauca. Instituto Colombiano de Antropología e Historia, ISBN 958- 8181- 36-4.

ESCOBAR, Arturo. Mundos y conocimientos de otro modo. Departamento de antropología. Tabula Rasa. EEUU: Universidad de Carolina del Norte, 2003.

FORO PARA EL TURISMO SOSTENIBLE. Foros Turismo Social y Ética del Turismo. [en línea] Disponible en Internet: [www.turisos.net/social/Índex. HTML](http://www.turisos.net/social/Índex.HTML). [Citado en febrero de 2009]

FUNDACIÓN SOCIAL. Plan de vida “GUACHANDO SUEÑOS Y REALIDADES”. Corregimiento de Mocondino: s.n. 2006.

FUNDACIÓN SOCIAL. Agenda Participativa de Desarrollo. Municipio de Pasto: Corredor Oriental, 2012.

GIDDENS. Anthony. La tercera Vía: la renovación de la socialdemocracia. Madrid: Taurus, 1999.

LOMAS TAPIA, Rolando. Director de la carrera de Turismo y Ecoturismo. Ecuador: Universidad Politécnica Estatal del Carchi. S.f.

MINISTERIO DE COMERCIO, INDUSTRIA Y TURISMO. Informe congreso de la República de Colombia. 2011-2012.

PUENTES PALENCIA, Jairo. Sociología, Modernidad y Desarrollo. Pasto: Universidad de Nariño, Centro de estudios e investigaciones Latinoamericanas CEILAT, 2003.

VELASQUEZ, Fabio. Universidad del Valle, Revista de la Facultad de Ciencias Económicas, Sociedad y Economía, 2001.

INSTITUTO MULTIDICIPLINARIO DE TRABAJO Y PRODUCCION. UNIVERSIDAD NACIONAL DE CUYO. Espacio de la ciencia y la tecnología.

Programa de turismo y desarrollo sustentable. Proyecto de turismo rural sostenible-Padre Contreras 1300.Ciudad de Mendoza Argentina.

BIELZA V. PROYECTO DE INVESTIGACION “DESARROLLO SOSTENIBLE Y MEDIO AMBIENTE EN AREAS DE MONTAÑA.TURISMO RURAL” Desarrollo sostenible, turismo rural y parques culturales. Blanca los Certales.

MINISTERIO DE COMERCIO EXTERIOR Y TURISMO, PERU. VICEMINISTERIO DE TURISMO.PROGRAMA NACIONAL DE TURISMO COMUNITARIO. [www. turismo rural Peru.gov pe.](http://www.turismo.rural.peru.gov.pe)

PROYECTO CODIGO PERIFERIA URBANA ARD. MUNICIPIO DE PASTO-UDENAR 2003. Diagnostico centros poblados.

Alcaldía de la ciudad de Pasto, Subsecretaria de turismo. Orientador turístico. Turismo en el carnaval de negros y blancos. 2014.

Alcaldía de la ciudad de Pasto, Fundación Social, CESMAG, CORPOMINGA. Red de desarrollo local y educación pertinente. Plan de desarrollo integral Corredor Oriental, documento preliminar Abril 2007.

Universidad del Rosario. Concejo directivo. Lineamientos para la promoción del turismo sostenible en las regiones. Decreto numero 039 CONAM-PCD Bogotá, Colombia.

Gobernación de Antioquia. Empresa de vivienda de Antioquia. Lineamientos para la formulación e implementación del plan de acompañamiento social a los proyectos de vivienda. 2008.

Ministerio de comercio exterior y turismo, Viceministerio de turismo PERU, Dirección nacional de desarrollo turístico. Lineamientos para el desarrollo del turismo Rural Comunitario en el Perú. San Isidro, agosto 2006.

Gobierno de la provincia de Salta, Ministerio de turismo y cultura. Lineamientos que debe contener un proyecto turístico. planificación@turismosalta.gov.co, Buenos Aires - Argentina.

Ministerio de Comercio Industria y Turismo. Grupo de planificación y desarrollo sostenible, Álvaro Uribe Vélez. Asistencia técnica en planificación del turismo.2007.

Alcaldía de Santiago de Cali, Secretaria de cultura y turismo. Plan decenal de Cultura de Cali. Lineamientos de políticas culturales 2012- 2022.

Alcaldía municipal de Pasto, Oficina de Cabildos, informe 2010.

Raúl guerrero delgado. Plan de gestión integral de residuos sólidos 2007 – 2022.
Alcaldía de Pasto, secretaria de educación. Diagnostico educativo municipal.
Oficina de calidad y cobertura, año 2009.
Alcaldía municipal de Pasto, informe del observatorio del delito 2009, 2010,2011
Alcaldía de San Juan de Pasto. Documento Digital PDF Anuario Estadístico 2008
– 2009, parte 1.
Documento Digital PDF Plan de Vida Corregimiento de Cabrera. Fundación
Social.
PAOLA ANDREA ERAZO YELA, imaginarios de los niños y niñas de la vereda la
playa corregimiento de la laguna en el municipio de pasto, con respecto a su
situación de pobreza. Universidad de nariño, san Juan de pasto 2007.
GONZALES MORA, Magda Cecilia y otros. Realidad educativa y pedagógica del colegio
“AgustínAgualongo” y de la comunidad educativa del corregimiento de la Laguna –
Municipio de Pasto.1999. Tesis UDENAR. Pág.45
Base de datos SISBEN III, reporte de grupos etarios de la población sisbenizada de Pasto,
2011

NETGRAFIA

BIBLIOTECA LUÍS ÁNGEL ARANGO. [en línea] Disponible en Internet: http://www.banrepcultural.org/blaavirtual/ciencias/sena/administracion/realizacion/ir_ealiz7a.htm [citado 22 mayo 2013]

BUREAU INTERNACIONAL DE TURISMO SOCIAL- BITS. [en línea] Disponible en Internet: <http://www.bits-int.org/es>. [Citado el 1 junio del 2009]

DESARROLLO ENDOGENICO. [en línea] Disponible en Internet: <http://www.desarrolloendogenico.blogspot.com/> [citado 22 de mayo del 2013]

FUNDACION SOCIAL. [en línea] Disponible en Internet: <http://www.fundacion-social.com.co/intervencion.html> [citado 22 mayo 2013]

MUSTAFA, Kassam. Simposio mundial de investigación participativa. Cartagena: s.n. 1978. [en línea] Disponible en Internet: <http://unesdoc.unesco.org/images/0005/000568/056877eb.p> [citado en Septiembre de 2012]

PLANIFICACION PARTICIPATIVA. [en línea] Disponible en Internet: http://www2.scielo.org.ve/scielo.php?script=sci_arttext&pid=S1315-00062008000400004&nrm=iso [citado 22 de mayo del 2013]