

**ELEMENTOS PARA CONSTRUIR LA MONOGRAFIA DEL MUNICIPIO DE  
CHACHAGUI**

**CARLOS EDUARDO ARÉVALO ARÉVALO  
MARÍA DEL CARMEN SANTACRUZ**

**UNIVERSIDAD DE NARIÑO  
FACULTAD DE CIENCIAS HUMANAS  
DEPARTAMENTO DE CIENCIAS SOCIALES  
SAN JUAN DE PASTO  
2004**

**ELEMENTOS PARA CONSTRUIR LA MONOGRAFIA DEL MUNICIPIO DE  
CHACHAGUI**

**CARLOS EDUARDO ARÉVALO ARÉVALO  
MARÍA DEL CARMEN SANTACRUZ**

**Trabajo de Grado presentado como requisito parcial  
Para optar al título de LICENCIADOS EN CIENCIAS SOCIALES**

**ASESOR  
MIGUEL GOMEZ CORDOBA**

**UNIVERSIDAD DE NARIÑO  
FACULTAD DE CIENCIAS HUMANAS  
DEPTO. DE CIENCIAS SOCIALES  
SAN JUAN DE PASTO  
2004**

**Nota de aceptación :**

---

---

---

---

---

---

---

---

Presidente del Jurado

---

Jurado

---

Jurado

San Juan de Pasto, \_\_\_\_\_ de mayo de 2.004

## CONTENIDO

	pág.
INTRODUCCION	5
1. GENERALIDADES	6
1.1 UBICACIÓN GEOGRAFICA	6
1.2 RELIEVE	6
1.3 HIDROGRAFIA	9
1.4 CLIMATOLOGIA	11
2. ASPECTO ECONOMICO	19
2.1 SECTOR PRIMARIO	19
2.1.1 Agricultura	19
2.1.2 Ganadería	19
2.2 SECTOR SECUNDARIO	20
2.2.1 Artesanías	20
2.3 SECTOR TERCIARIO	21
2.3.1 Comercio	21
2.3.2 Turismo	23
2.4 INFRAESTRUCTURA	24
2.5 FINANZAS PUBLICAS	39
3. ASPECTO JURIDICO POLITICO	42
3.1 RESEÑA HISTORICA	42
3.2 CREACION DEL MUNICIPIO	44
3.3 DIVISION POLITICA	46
3.4 ORGANIZACIÓN ADMINISTRATIVA	48
3.5 POBLACION	52
4. ASPECTO IDEOLOGICO	54
4.1 RELIGION Y CREENCIAS	54
4.2 EDUCACION	58
4.3 FIESTAS Y COSTUMBRES	59
BIBLIOGRAFIA	61
ANEXOS	63

## LISTA DE FIGURAS

	<b>pág.</b>
Figura 1. Relieve Quebrado del Municipio de Chachagüí.	6
Figura 2. Ubicación del Municipio de Chachagüí en el Departamento.	7
Figura 3. Posición Geográfica y Astronómica de Chachagüí.	8
Figura 4. Estructura Morfológica.	9
Figura 5. Hidrografía.	10
Figura 6. Pluviógrafo.	12
Figura 7. Pluviometro.	12
Figura 8. Precipitación Anual.	13
Figura 9. Humedad Relativa.	14
Figura 10. Termógrafo e Hidrógrafo.	15
Figura 11. Temperatura	16
Figura 12. Heliógrafo.	16
Figura 13. Brillo Solar.	17
Figura 14. Taller Escultor Ibadango.	20
Figura 15. Esculturas Talladas por Arturo Ibadango.	21
Figura 16. Centro Recreacional Coba Negra.	23
Figura 17. Llegada del Primer Avión (1921).	25
Figura 18. Escuela zona Rural de Chachagüí.	28
Figura 19. Número de Habitantes por vivienda.	28
Figura 20. Cimientos para el Centro Comunitario Chachagüí.	29
Figura 21. Centro Comunitario, obra concluida.	29
Figura 22. Cobertura Régimen Subsidiado.	32
Figura 23. Población vinculada al Sisben.	32
Figura 24. Población Objetivo.	33
Figura 25. Población Cubierta.	33
Figura 26. Consultas Externas.	34
Figura 27. Consultas Odontológicas.	34
Figura 28. Vacunas.	35
Figura 29. Citologías Aplicadas.	35
Figura 30. Puesto de Salud Municipal Chachagüí.	37
Figura 31. Vivienda Zona Urbana.	38
Figura 32. Vía hacia las veredas.	38
Figura 33. Estación de Policía.	49
Figura 34. Alcaldía Municipal Chachagüí.	49
Figura 35. Iglesia Municipal.	55
Figura 36. Iglesia Pentecostal de Chachagüí.	55
Figura 37. Escuela Integrada de Chachagüí, lote inicial.	58

## LISTA DE CUADROS

	<b>pág.</b>
Cuadro 1. Precipitación de Enero a Diciembre	13
Cuadro 2. Humedad Relativa de los meses de Enero a Diciembre	14
Cuadro 3. Temperatura de Enero a Diciembre.	15
Cuadro 4. Temperatura media por meses.	17
Cuadro 5. Cobertura Acueducto.	31
Cuadro 6. Cobertura Alcantarillado.	31
Cuadro 7. Cobertura del Régimen Subsidiado en salud.	31
Cuadro 8. Cobertura de servicios I.P.S Chachagüí 2001 -2003.	33
Cuadro 9. Personal Médico.	36
Cuadro 10. Inversión Social.	40
Cuadro 11. Colegio Nacionalizado Chachagüí, programa de nuevas Tecnologías.	40
Cuadro 12. Inversión Vial.	41
Cuadro 13. Organizaciones y/o entidades que existen en el Municipio de Chachagüí.	50
Cuadro 14. Aspectos Demográficos.	52
Cuadro 15. Instituciones Educativas que integran el Municipio de Chachagüí.	59
Cuadro 16. Actividades Culturales.	60

## LISTA DE ANEXOS

		<b>Pág.</b>
Anexo A.	Elementos Fundamentales del Proyecto.	64
Anexo B.	Himno del Municipio de Chachagüí.	78
Anexo C.	Ordenanza N° 20 de 1992	79
Anexo D.	Programa de Gobierno de Arnulfo Eduardo Pinta	82
Anexo E.	Petición de Construcción de la Vía Panamericana	89

## **DEDICATORIA**

A mi madre por estar siempre a mi lado apoyándome en todo momento, a mi hermana por sus palabras y consejos, y a todas aquellas personas que de una u otra forma contribuyeron para que este sueño se haga realidad.

Carlos Eduardo



## **DEDICATORIA**

A mis padres y hermanos, que con su amor y apoyo me permitieron alcanzar esta meta.

A mis familiares y amigos, que de alguna u otra forma hicieron posible este triunfo.

A Miguel Andrés por brindarme su apoyo, amor constante, por estar siempre a mi lado y por demostrarme que con cariño y perseverancia se puede llegar muy lejos.

María del Carmen

## **RESUMEN**

Siendo Chachagüí uno de los puntos neurálgicos para la ciudad de Pasto , esta investigación plasma todos los aspectos del diario vivir desde sus inicios hasta la actualidad. Basándose principalmente en la recopilación de datos a través de la tradición oral, narrada por sus propios habitantes, teniendo en cuenta los aspectos político, económico y religioso de sus pobladores haciendo énfasis de su devenir histórico y sus avances, llegando a posesionarse como uno de los Municipios más importantes del Departamento de Nariño por su turismo y sus artesanías , sin dejar a un lado la gran influencia que tiene la carretera panamericana y el aeropuerto Antonio Nariño que comunica a la ciudad de Pasto con Colombia y el Mundo.

## **ABSTRACT**

Chachagüí town is and it has been around point for city of Pasto. This research has everything about daily activities from the beginning since now. This work mainly is being noted in finding antecedents though speech tradition telling for their selves with whole subjects like economy politics and religion, also their history aspects, so this town has become one of the most important resort places in Nariño, besides their crafts are very appreciated. Nonetheless Chachagüí connects Pasto city by Panamericana highway and their Antonio Nariño airport with Colombia and all world wide.

## **INTRODUCCION**

Esta investigación responde al interés que tenemos, como estudiantes del Programa de Ciencias Sociales, de conocer y analizar las diferentes problemáticas por las cuales atraviesan los Municipios de nuestro Departamento, razones que nos han motivado a escoger el Municipio de Chachagüí al que asistimos regularmente pero no conocemos la historia por la cual han pasado sus habitantes, para lograr descentralizarse de la Ciudad de San Juan de Pasto, ni mucho menos el por qué lo hicieron.

Como insinuamos anteriormente, el problema es la desinformación y el desinterés no solo de los pobladores de Chachagüí, sino del Departamento en general, y bien sabemos que es importante conocer nuestra historia para así analizar el pasado, entender el presente y pugnar por un mejor futuro. Al mismo tiempo es imprescindible conocer la Geografía para aprovechar de una manera más adecuada los recursos que nos brinda la naturaleza.

Como estudiantes de Ciencias Sociales, también es nuestro interés despertar el sentido de pertenencia de nuestra región organizando un documento, el cual plasme las verdaderas razones por las que ha transcurrido el proceso de consolidación del Municipio.

## 1. GENERALIDADES

### 1.1 UBICACIÓN GEOGRÁFICA

El área de estudio se encuentra ubicada en el Departamento de Nariño. El Municipio de Chachagüí dista 29 kilómetros de la Capital, en la parte oriental del Departamento.

Por el Norte limita con San Lorenzo y Taminango, por el Sur con el Municipio de Pasto, por el Oriente con Buesaco y por el Occidente con el Tambo y la Florida; se encuentra a 1.950 metros sobre el nivel del mar, su temperatura oscila entre los 18 y 21 grados, y su área es de 152 kms<sup>2</sup> aproximadamente (ver figura 2).

La zona de estudio se encuentra ubicada entre las coordenadas:

1° 21´ 50´´ latitud norte

77° 16´ 53´´ longitud este (ver figura 3)

La ruta más apropiada a la zona de estudio, tiene el siguiente recorrido: por la Carretera Panamericana Pasto – Chachagüí 29 kilómetros.

### 1.2 RELIEVE

El terreno en su gran mayoría es quebrado, sus suelos se caracterizan por ser erosionados lo que hace que su potencial agropecuario sea mínimo y se encuentren sus montañas cubiertas en un alto porcentaje por vegetación terciaria, pero cuenta con un buen potencial hídrico como el Río Pasto, la Quebrada de la Guasca, la Toma, la Rinconada .(Ver figura 1)

**Figura 1. Relieve quebrado Chachagüí.**



**Figura 2. Ubicación Del Municipio En El Departamento**



**FUENTE: I.G.A.C 2002**  
**Modificado por los autores**

**Figura 3. Posición Geográfica Y Astronómica Del Municipio De Chachagüí.**

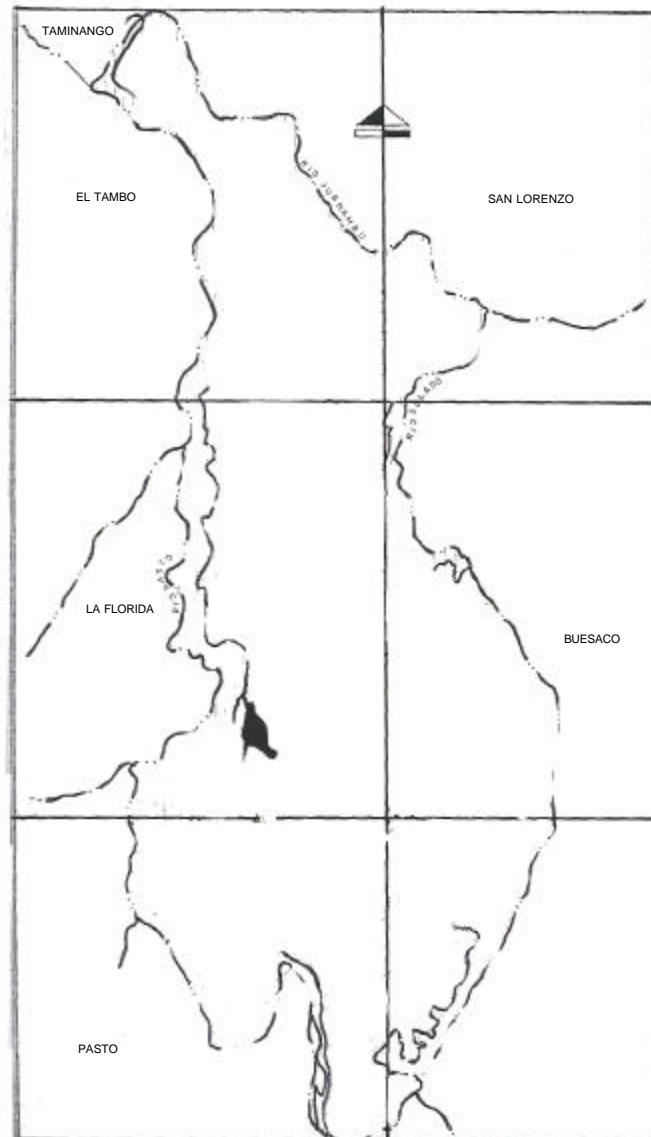

**1° 21' 50'' latitud norte**  
**77° 16' 53'' longitud este**

**FUENTE: I.G.A.C 2002**  
**Modificado por los autores**

Teniendo en cuenta las investigaciones realizadas por el IGAC 1975, fue posible establecer algunas características importantes acerca de la conformación de los suelos del Municipio de Chachagüí:

Los suelos del Municipio de Chachagüí, en su mayoría se han desarrollado a partir de cenizas antiguas procedentes de deposiciones sucesivas resultantes de la actividad volcánica; los suelos en algunos sectores presentan una erosión de ligera a moderada, en cuyos horizontes, se observan colores como: el rojo, el amarillento, el pardo rojizo y el rojo amarillento. El PH de los suelos es variable y se presenta ácidos en horizontes más profundos, tienen alta retención de la humedad, pobreza en calcio, magnesio y potasio y alto contenido de carbón orgánico en el primer horizonte.

El Municipio de Chachagüí, presenta una estructura morfológica poco accidentada a excepción de los cañones del Río Pasto al Occidente, en los cuales se observan Grandes declives, predomina un relieve ondulado, interrumpido en algunos sectores por colinas de escasa elevación entre las que se destaca el bosque “el común” ubicado a 8 kms. al Oriente de la cabecera municipal, por el trayecto de una carretera destapada que comunica a dichos lugares (Ver figura 4).

### **1.3 HIDROGRAFÍA**

El Río Pasto, que atraviesa de Sur a Norte el Municipio de Chachagüí, desemboca en el Río Juanambú, formando un profundo cañón por el que corren aguas altamente contaminadas con materiales orgánicos y químicos, producto de las aguas negras del alcantarillado de la ciudad de San Juan de Pasto, haciendo de este uno de los Ríos más contaminados del País .

**Figura 4. Estructura Morfológica.**





El Río Bermúdez, desciende del Cerro de Daza, llevando un caudal aproximadamente de 8 litros por segundo para desembocar luego en el Río Pasto.

**Cuencas Hidrográficas:** El Municipio de Chachagüí cuenta con dos: la Cuenca del Río Pasto y la Cuenca del Río Juanambú.

1. **Cuenca del Río Pasto:** Desembocan en él, aguas del Río Bermúdez y de las Quebradas Patanguanoy, Alcaldía, Higuérón, Robles, Casabuy, San Juan y los Turcos
2. **Cuenca del Río Juanambú:** Llegan a él aguas del Río Salado y de las Quebradas Sánchez, La Rinconada, Charco Grande, Sardinas, Matarredonda, San Lorenzo, Casaquemada, El Rincón, La Tebaida, La Pajosa y el Tablón. (Ver figura 5).

#### 1.4 CLIMATOLOGÍA

**Factores Geográficos.** En la información obtenida, el Municipio de Chachagüí, por encontrarse en zonas de bajas latitudes tiene un clima tropical, pero el factor relieve y la altitud, influyen en la modificación de esas características generales. Chachagüí se encuentra dentro de la Zona Andina que presenta diversos tipos de pisos térmicos y por esta razón, el Municipio corresponde al piso térmico templado, con una altura que va entre los 1.000 y 2.000 m.s.n.m., su temperatura media oscila entre los 18 y 20 grados centígrados.

Presenta dos épocas de lluvias así: 1 de Octubre a Diciembre y 2 de Abril a Junio. Y dos épocas de secas así: 1 de Julio a Septiembre y 2 de Enero a Marzo.

Es importante anotar además que se presenta un fenómeno que tiene que ver con las quebradas, y se presenta de la siguiente manera:

Al formarse una depresión que trae bastante humedad, se constituye en un camino por donde descienden de la niebla en los días fríos desde el Páramo de Daza, y ascienden los vientos cálidos procedentes de Chachagüí, es entonces cuando la masa de aire gana altura, y las montañas sirven de barrera originando así una lluvia denominada Orográfica, la que alcanza 1.000 y 2.000 milímetros de agua anuales.

- **Instrumentos Meteorológicos**

En el Municipio de Chachagüí se encuentra un Centro de Estudios Meteorológicos, que cuenta con los siguientes instrumentos:

**Pluviógrafo.** Registra en forma continua las precipitaciones atmosféricas (lluvias) sobre una gráfica de papel. De su análisis se obtienen datos como la cantidad de agua caída.



**Figura 6. Pluviógrafo.**



**Pluviómetro.** Sirve para medir la cantidad de lluvia expresada en milímetros cúbicos.

**Figura 7. Pluviómetro.**



Con estos dos instrumentos se pueden medir factores cósmicos tales como:

**Precipitación.** La precipitación pluvial mensual, multianual con el 75% de probabilidad está entre 0.7 mm y 301 mm presentándose dos períodos de escasa precipitación, comprendidos entre los meses de Junio a Agosto, y otro período entre Enero y Febrero, alternando con épocas lluviosas comprendidas entre los meses de Octubre a Diciembre y Marzo a Mayo.

**Cuadro 1. Precipitación de Enero a Diciembre.**

Precipitación	15	30	45	60	75	90	105	120	135	150	165	180
Meses	I	II	III	IV	V	VI	VII	VIII	IX	X	XI	XII

**Figura 8. Precipitación Anual**

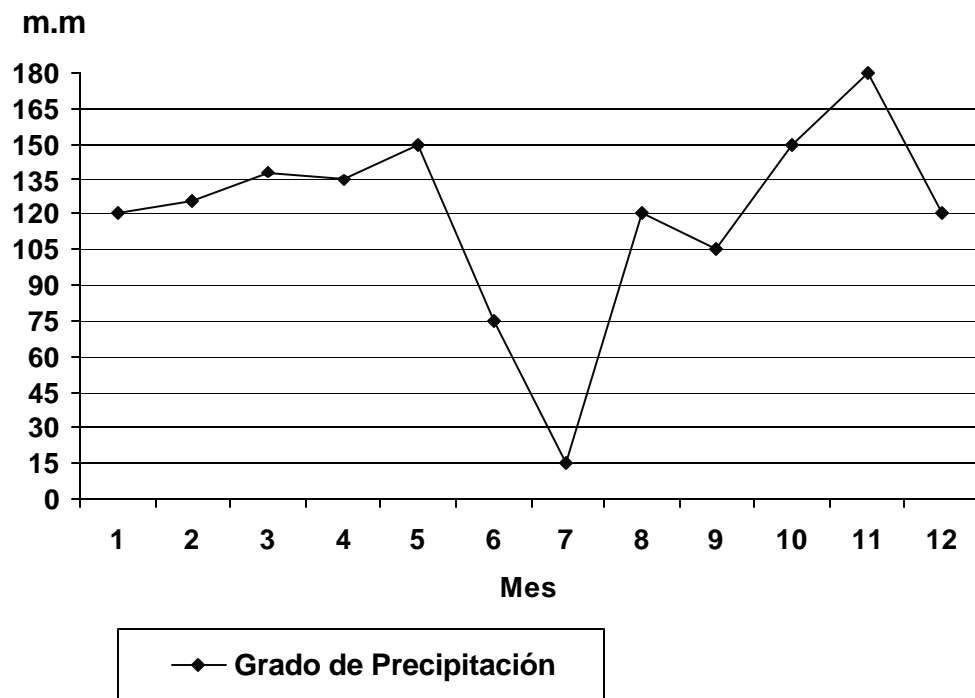

**Humedad Relativa.** La humedad relativa promedio se encuentra entre el 47% y 90%, con un promedio mensual del 76%, presentando su valor mínimo en el mes de Julio.

**Cuadro 2. Humedad Relativa De Los Meses De Enero A Diciembre**

Humedad Relativa	85	80	85	85	80	65	60	65	75	80	90	85
Meses	I	II	III	IV	V	VI	VII	VIII	IX	X	XI	XII

**Figura 9. Humedad Relativa.**

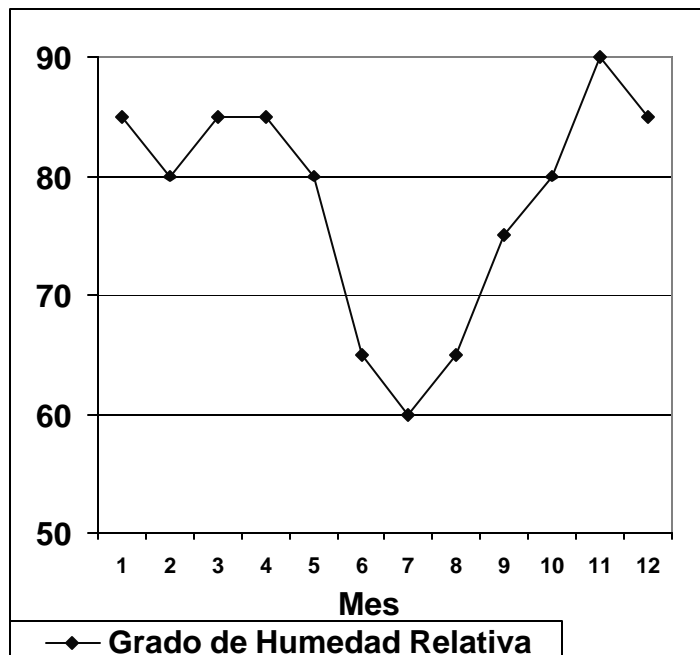

**Termógrafo e Hidrógrafo.** Se puede conocer la temperatura en cualquier momento, sus valores, sus variaciones, las horas en que se presentan.

**Figura 10. Termógrafo e Hidrógrafo.**



Instrumento el cual permite medir el siguiente factor cósmico:

**Temperatura.** La temperatura media diaria durante el año oscila entre 17.5 y 21.4° centígrados, con un promedio mensual de 19.20 grados centígrados, siendo Noviembre, Diciembre y Enero los meses más fríos y Junio, Julio y Agosto los meses más cálidos.

**Cuadro 3. Tempertura De Enero A Diciembre.**

Temperatura	19	19.5	19	20	20	19	20.5	21	19	19	18.5	19
Meses	I	II	III	IV	V	VI	VII	VIII	IX	X	XI	XII

Figura 11. Temperatura.

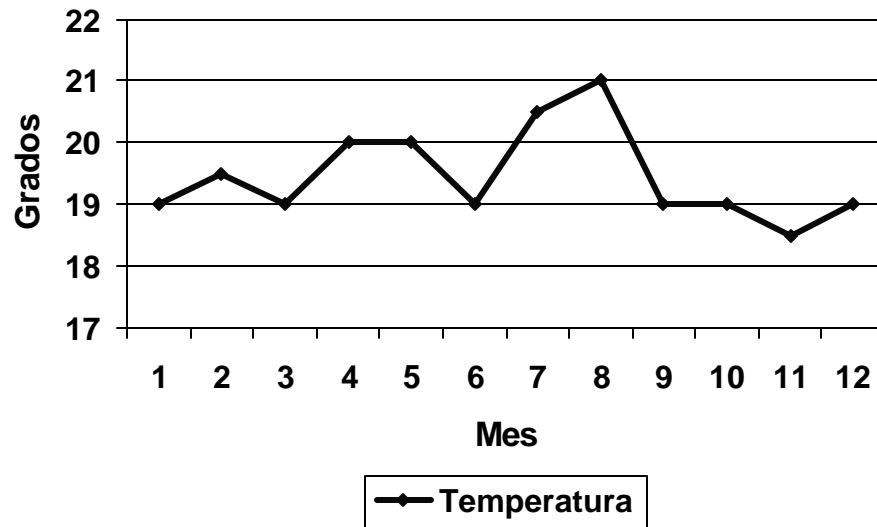

**Heliógrafo.** Se utiliza para registrar la cantidad diaria de horas de sol mediante una esfera de vidrio que actúa como una lente, en cualquier dirección que reciba los rayos solares.

Figura 12. Heliógrafo.



Nos permite obtener el:

**Brillo Solar.** El brillo solar tiene varios valores mensuales promedios entre 95.6 y 258.4 horas/mes, el mes con mayor brillo solar es Agosto y el de menor es en Febrero y Marzo.

**Cuadro 4. Temperatura Media Por Meses.**

Temperatura	19	19.5	19	20	20	19	20.5	21	19	19	18.5	19
Meses	I	II	III	IV	V	VI	VII	VIII	IX	X	XI	XII

**Figura 13. Brillo Solar**

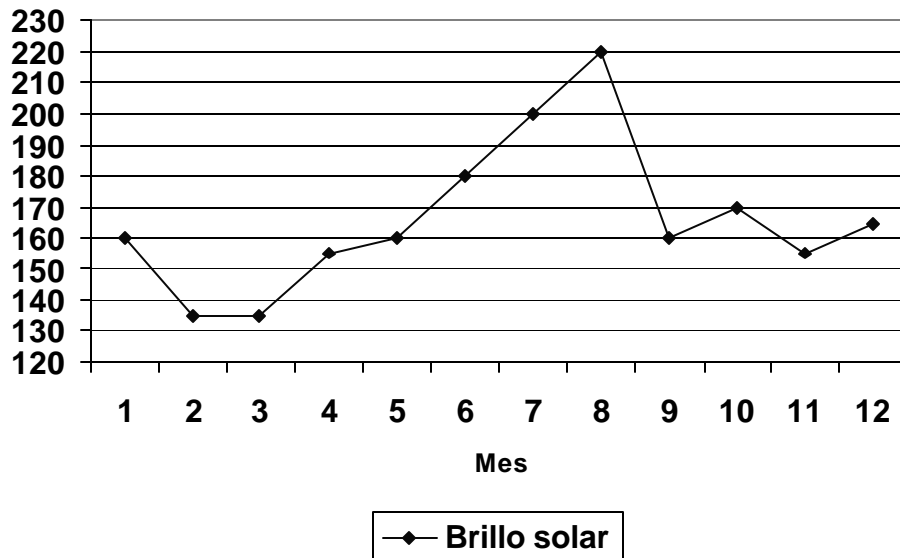



- **Piso Térmico Templado.** Predomina en el territorio del Municipio de Chachagüí, con una temperatura media de 18° C y una altitud entre los 1.300 y 2.300 m.s.n.m.
- **Piso Térmico Frío.** Con una temperatura media de 15° C y una altitud entre los 2.300 y 3.100 m.s.n.m.

## 2. ASPECTO ECONÒMICO

### 2.1 SECTOR PRIMARIO

**2.1 1 Agricultura** En el Municipio de Chachagüí aproximadamente el 29% del total del área está dedicada a la explotación agrícola, ya que el resto del área tiene grandes pendientes y para su desarrollo se hace necesaria la utilización de una tecnología adecuada para estos terrenos, inversión que los campesinos de la región no están en capacidad de realizar debido a sus condiciones económicas bajas, a todo esto se suma que el manejo del suelo está condicionado por el clima, la fertilidad de la tierra y los aspectos políticos y culturales.

Los principales productos agrícolas que se producen en el Municipio de Chachagüí son: maíz, frijol, café, tomate de árbol, cítricos, lulo, fique, plátano, yuca; productos que son destinados para el consumo familiar y la comercialización en pequeña escala.

**Umata** “Unidad Municipal de Asistencia Técnica Agropecuaria”, fueron creadas en el Gobierno de César Gaviria, con el fin de fortalecer la producción agrícola; en el año de 1.992 se comienzan a formar las UMATAS en el Departamento de Nariño. En el Municipio de Chachagüí, la acción se da desde 1.995, contando con los recursos apropiados para abastecer esta necesidad; a partir del año 2.003, los recursos han disminuido, haciendo que el manejo de la Umata cambie, hoy en día, únicamente se hace asistencia técnica rural, donde su desempeño es manejado por la Alcaldía.

Para el año 2.004 se han destinado 2 rubros:

1. Sector agropecuario
  2. Fondo agropecuario y del medio ambiente
- Con los cuales se debe cubrir la asistencia técnica rural.

**2.1.2 Ganadería.** Dentro de las principales actividades relacionadas con el sector agropecuario se destacan el porcino, el ganado bovino. Actividad que se realiza principalmente en la vereda de Casabuy, de hay su nombre; también se dedican a la cría de cuyes y gallinas; de esta última actividad, Chachagüí es el pionero ya que en pasizara existe un galpón que es dirigido por su dueño el señor Ruano, quien a su vez es propietario de Avícola Ruano en el municipio de Pasto.

Para promover estas actividades el municipio cuenta con la asesoría y asistencia técnica de la UMATA, que impulsa programas de apoyo para la población que se dedica a estas actividades, pero que hoy en día escasamente tiene cobertura.

## 2.2 SECTOR SECUNDARIO

**Artesanías.** La producción artesanal es de tipo tradicional, especialmente con la fabricación de tejidos de cabuya, como por ejemplo los costales o costalillos; la elaboración de artesanías de cabuya es netamente manufacturera y familiar; desafortunadamente esta actividad no representa una gran entrada económica para las familias que se dedican a dicho fin.

Otro aspecto que cabe destacar es el tallado en madera, Para Arturo Ibadango, como tallador-escultor, todo material es excelso porque o le pone vida o le saca vida con inigualable originalidad, sin buscarla, sin proponérsela. De ascendencia quechua, viajero, el mundo no tiene secreto ni belleza que él no pueda verter a la madera, al concreto, al metal. Congruente, la obra de Ibadango no es concepción local. Es viaje sobrecogedor, prodigioso, por el Universo que él intuye, arte satisfactorio y alentador para toda capacidad de apreciación. Ibadango no induce al observador con títulos para sus trabajos; estos trabajos han estado siempre, como aspiración, como esperanza, en el interior de quienes los encuentran.

Arturo Ibadango es un artista del bosque tropical escultor reciente y heredero de un arte milenario, tallista Ecuatoriano, radicado en Nariño, diseñador de un estilo propio que permite la reconstrucción histórica de Colombia y América.

El arte Ibadango va más allá del concepto de Escultura Moderna; de la expresión plástica y hermosa de la madera crea una especie de Talla Reflexiva Histórica Colombiana.

Cabe destacar de Ibadango que su reconocimiento a nivel internacional ha favorecido su trabajo , las obras que el exhibe tienen un costo, el cual varía. una obra de un tamaño aproximado a un metro puede oscilar entre \$ 1.000.000 y \$ 2,000.000. A través de sus esculturas aspira llegar a la memoria de todas aquellas personas que de una u otra manera han tenido contacto con la misma

**Figura 14. Taller Escultor Ibadango.**



**Figura 15. Esculturas talladas por Arturo Ibadango.**



## **2.3 SECTOR TERCIARIO**

**2.3.1 Comercio.** Según versión oral de (Calvache 1992) y de acuerdo con el desarrollo que presenta el municipio de Chachagüí , antes de la construcción del aeropuerto “ Antonio Nariño “ y la carretera Panamericana el comercio se fundamentaba particular mente en el intercambio de algunos productos agrícolas.

El centro principal de mercadeo para los habitantes de Chachagüí, era la población de Taminango , porque en este lugar la producción agrícola era abundante , variada y además, allí llegaban otros artículos comerciales procedentes de Popayán. Otras de las razones del atractivo comercial con Taminango , consistía en que el camino real era mejor construido, y realizar un viaje hasta ese lugar se constituía en una especie de paseo . los comerciantes de Taminango cuando viajaban a Pasto o en su regreso generalmente pernoctaban en Chachagüí, hospedándose en casas de los amigos porque en esa época no existía hoteles en ésta localidad.

El comercio también se efectuaba con Pasto, de aquí se llevaba a Chachagüí papa, cebolla, harina de trigo, repollo, arvejas, habas y otros productos de clima frío. Esta Ciudad era además, proveedora de artículos como: aguardiente, telas, zapatos, sombreros, velas, jabones y muchos otros. Los habitantes de Chachagüí vendían a los pobladores de la Ciudad de Pasto: yuca, plátano, cabuya, costales, cinchas y albardas para caballos.

El comercio de animales domésticos como cuyes, gallinas, conejos, gatos, perros, patos a nivel local, se realizaba generalmente a través del trueque.

La vía de comunicación más importante para el comercio fue el Camino Real que partía de Pasto hasta Chachagüí y de aquí a Buesaco y Taminango. Los medios de transporte usualmente fueron las personas (cargueros) y los animales como el buey, el caballo y el burro. Existían los recuantes o sea las personas que alquilaban los animales con los cuales se transportaba los productos destinados al comercio.<sup>1</sup>

En el Municipio de Chachagüí el comercio se caracteriza por ser una actividad informal, actividad que se incrementa los días de mercado y fines de semana, especialmente el domingo, debido a la gran afluencia de turistas.

El sector comercial está conformado especialmente por tiendas, graneros pequeños, almacenes, ferreterías, servícentros, droguerías, talleres artesanales, hoteles, discotecas, electrodomésticos, ventas ambulantes, billares, tercenas, peluquerías, marqueterías, variedades, carpinterías, restaurantes, etc, establecimientos que por lo general son atendidos por sus propietarios y los dineros obtenidos son destinados al lucro personal.

Los días sábado y domingo son los más concurridos al pueblo de Chachagüí, debido a que los habitantes de las veredas salen al mercado a comerciar sus productos y a la vez la visita de los turistas quienes aportan al desarrollo comercial del Municipio.

.

**2.3.2 Turismo** El renglón del turismo en la región tiene grandes ventajas por la cercanía al Municipio de Pasto y su agradable clima, sin contar con la presencia de balnearios, centros recreacionales y zonas deportivas que atraen a gran multitud de gente proveniente de Pasto y sus alrededores; los principales sitios turísticos que encontramos en la región son: el Condur, la Coba Negra, el Hotel Imperio de los Incas, el Edén, el Sol de los Pastos. Todos ellos cuentan con servicios complementarios como piscinas, parqueaderos, zonas deportivas, bar, etc.

**Figura 16. Centro Recreacional Coba Negra.**



**Comfamiliar.** Este centro recreacional funciona aproximadamente hace 10 años. Presta los servicios de restaurante, piscina, parqueaderos, zonas deportivas y espectáculos. Los días de lunes a sábados atiende aproximadamente 6.000 personas y el día domingo un promedio de 2.500 personas.

Los períodos más propicios para los centros recreacionales son en los meses de Julio – Agosto y Diciembre – Enero, por coincidir con la época vacacional de los estudiantes.

Aunque es de anotar que estos centros turísticos han bajado notablemente su producción debido a la violencia que azota a todo el país.

Cabe resaltar que ninguno de estos centros recreacionales está ubicado dentro del perímetro del casco urbano del Municipio de Chachagüí, pero sí representan una influencia directa al desarrollo turístico de la región.

## 2.4 INFRAESTRUCTURA

**Aeropuerto Antonio Nariño.** Se encuentra ubicado en el Municipio de Chachagüí entre las coordenadas:

0° 24` 00`` Latitud Norte

77° 18` 00`` Longitud Oeste

Con un ancho de pista de 40 metros, corresponde a la clase “C”, el cual tiene las siguientes características:

Longitud de pista: 900 mts

Elevación pista: 1%

Ancho de franja: 300 mts

Zona de parada: 30mts

Pista de rodaje ancho: 15 mts

Los aviones deben despegar y aterrizar aprovechando el viento, por lo que la ubicación de las terminales y el trazado de las pistas dependen en buena medida de la pauta de los vientos más frecuentes. Otros determinantes son las características geográficas, como las colinas y montañas próximas, y la conveniencia de evitar rutas de aproximación y salida sobre zonas residenciales pobladas.

En Junio de 1.920, el señor Guillermo Echandía, Gerente de la Compañía de Navegación Aérea de Medellín, se dirige al Concejo Municipal de Pasto, solicitando un lote para la construcción de una pista de aterrizaje; el Concejo dispone de el campo de El Ejido, lo que hoy en día se conoce como el Hospital Departamental y sus alrededores, este lugar fue descartado porque se encontraba demasiado cerca a la ciudad de Pasto, además porque la dirección de las corrientes atmosféricas no eran aptas, por esto último se descartaron también otros lugares como: Calambuco, Bomboná y el Corregimiento de Nariño.

Para el año de 1.946 Ipiales, contaba ya con su aeropuerto, lo que produjo un desarrollo próspero para esta ciudad, con lo que la ciudad de Pasto aún no contaba.

“El espacio que ocupa el actual Aeropuerto “Antonio Nariño” y sus alrededores, hacia 1.622 fue propiedad de Diego Hernández Cano, quien dejó en herencia esas tierras a sus hijos, pero en 1.949 cuando el Presidente de la República por resolución No. 72 hizo expropiación del área para la construcción de la pista de aterrizaje, pertenecía a la familia Miranda”<sup>1</sup>

---

<sup>1</sup> ÁLVAREZ, Jaime S.J. Este Día en San Juan de Pasto y en Nariño. Pasto : Tipografía Javier. 1.988.

**Figura 17. Llegada del Primer Avión (1921).**



El Aeropuerto actual se inauguró el 20 de Julio de 1.950 y está dotado de magnífica pista para aviones modernos y de muy buen edificio para los pasajeros que salen y llegan. Dista de la ciudad de Pasto 32 kilómetros.

“Ahora, desde mediados de 1.971, es el Aeropuerto “Antonio Nariño”, bello nombre por cierto, pleno de recuerdos históricos, pero que quizás no justificaba el cambio, pues el nombre de Cano lo lleva aquel lugar, en donde está el campo de aviación, desde hace 350 años”<sup>2</sup>

“En la presidencia del Doctor Carlos Lleras Restrepo, el Doctor Guillermo León Valencia (senador), le dejó a Nariño unas partidas que eran para el ensanche del Aeropuerto, las cuales fueron quitadas para asignarlas a Santander por el Ministro de Hacienda, que posteriormente fueron devueltas, y se utilizó este dinero para lo antes mencionado. Tiempo después se consiguió la carretera Pasto – Aeropuerto, en el cual intervino el Doctor Armando Montenegro Trujillo (Director Nacional de Presupuesto)<sup>3</sup>

Debido a la gran afluencia de gente que utiliza este servicio, “el Gobierno ha nombrado el Aeropuerto base militar, lo que genera buena seguridad en el Municipio”<sup>4</sup>.

Actualmente el servicio es prestado por Avianca, Satena, Intercontinental y Aces, lo que hoy conocemos como “Fénix”. Los pasajeros y el equipaje pasan por un control de seguridad en un aeropuerto. Los aeropuertos emplean aparatos de rayos X y detectores de metal para buscar objetos peligrosos, como armas o explosivos.

---

<sup>2</sup> ÁLVAREZ, Jaime. S.J. Qué es qué en Pasto. Pasto: 2 ed. 1.988.

<sup>3</sup> FIGUEROA ORTIZ, Luis Alberto, Ex Alcalde Ad Honorem Municipio de Chachaguí.1993.

<sup>4</sup> LASSO, Silvio. Gestor Partícipe de la Consolidación del Municipio de Chachaguí.2002.



Debido a las malas condiciones atmosféricas, algunos vuelos tienen que regresar al lugar de donde parten, sin embargo, se cuenta con el aeropuerto San Luis de Ipiales, que se encuentra a escasamente una hora y media de Pasto, aunque desafortunadamente no cuenta con un buen espacio para que puedan aterrizar aviones grandes, razón por la cual se hace necesaria la ampliación de la pista.

La inexistencia de un aeropuerto alterno a esa terminal con las mismas capacidades perjudica la competitividad de la ciudad de Pasto, y el Turismo en Chachagüí.

Se debe tener en cuenta que éste no destina ningún aporte a Chachagüí, ni a la Ciudad de Pasto, ya que éste hace parte del Ministerio de Transporte, y los recursos se destinan para el mantenimiento del mismo.

**Sena** : Es una entidad estatal , la cual brinda cursos de capacitación a la comunidad rural, tales como porcicultura, salsamentaria, producción de cuy, administración agropecuaria, mecánica de motos. Este servicio educativo es prestado en la Ciudad de Pasto, lo que conlleva a que la población Chachagüeña se desplace para poder acudir a realizar los diferentes cursos.

**Radio y T.V.** El Municipio de Chachagüí cuenta con un canal regional llamado "GOEZ Televisión", el cual es provisto por una empresa privada de televisión por cable, en el se transmiten eventos deportivos, la misa, entre otros.

Existen varias emisoras las cuales se encargan de amenizar el ambiente de los Chachagueños, llamada "Futuro Stereo" (99.5 FM), ésta funciona hace 6 años; otro medio de locución es la Emisora Comunitaria, la cual llega a sectores aledaños y funciona de 6:00 am a 9:00 pm.

**Plaza de Mercado** Se conformó una cooperativa llamada Coraba Chachagüí LTDA. La cual se inició con 220 socios, en el año de 2003, cada socio hace un aporte de \$ 2.000 pesos mensuales, los cuales son utilizados para carnetizar y dotar de uniformes a los vendedores de la plaza.

Para la construcción de la nueva plaza de mercado se hizo un aporte de \$ 500.000.000 de pesos, repartidos de la siguiente manera:

Compra de lote	\$50.000.000.00
Construcción de mercado y matadero	\$450.000.000.00

Dinero que aún no ha sido entregado.

El lote se lo plantea fuera del perímetro urbano.

Casabuy, es el encargado de abastecer en su gran mayoría los diferentes productos agrícolas a Chachagüí, los productos que no se alcanzan a vender durante la jornada, son comercializados en la Ciudad de Pasto.

**Electricidad.** Cedenar existe en Chachagüí hace 25 años aproximadamente. El servicio de energía eléctrica para la zona de estudio es prestado por “CEDENAR” quien suministra el servicio de manera constante. La calidad de este servicio es buena ya que el 100% de las familias cuentan con alumbrado eléctrico.

Cedenar cuenta con una oficina en el casco urbano de Chachagüí donde los pobladores cancelan sus facturas. El costo del servicio depende primordialmente del estrato y el consumo que generen cada uno de ellos. Centrales Eléctricas de Nariño realiza cortes de energía a los usuarios que tengan cuentas pendientes por más de \$500.000.

Con lo referente al alumbrado público se debe destacar que es deficiente ya que no cuentan con transformadores de alta capacidad y escasa red.

**Vivienda.** En la zona urbana del Municipio de Chachagüí las viviendas están construidas con materiales de ladrillo para las paredes y el techo generalmente está elaborado en concreto, eternit o teja. El principal problema se evidencia en la terminación de los pisos ya que un porcentaje de estos son en tierra o ladrillo generando enfermedades parasitarias por la humedad, el resto de las viviendas tienen pisos de cemento o baldosa, materiales que son utilizados por el bajo costo que éstos tienen, su durabilidad y presentación.

Las viviendas de este sector son independientes y están ubicadas a lado de la vía pública. Algunas de las casas de los habitantes del Municipio son utilizadas con una doble función puesto que dentro de la misma vivienda funcionan las tiendas de las cuales obtienen su sustento diario.

Casi la totalidad de los moradores de la zona urbana del Municipio cuentan con vivienda propia y un pequeño grupo de ellos viven en casas arrendadas, que algunas veces son arrendadas por temporadas por los turistas que acuden a Chachagüí.

Teniendo en cuenta lo antes mencionado se puede deducir que la mayoría de las viviendas de la zona urbana necesitan mejoramiento en: pisos, unidades sanitarias, puertas y ventanas, lo cual hasta el momento no ha sido posible por los bajos ingresos económicos familiares y por no existir un sistema de crédito accesible para los mismos.

**Figura 18. Escuela Zona Rural de Chachagüí.**



**Figura 19. Numero De Habitantes Por Vivienda**

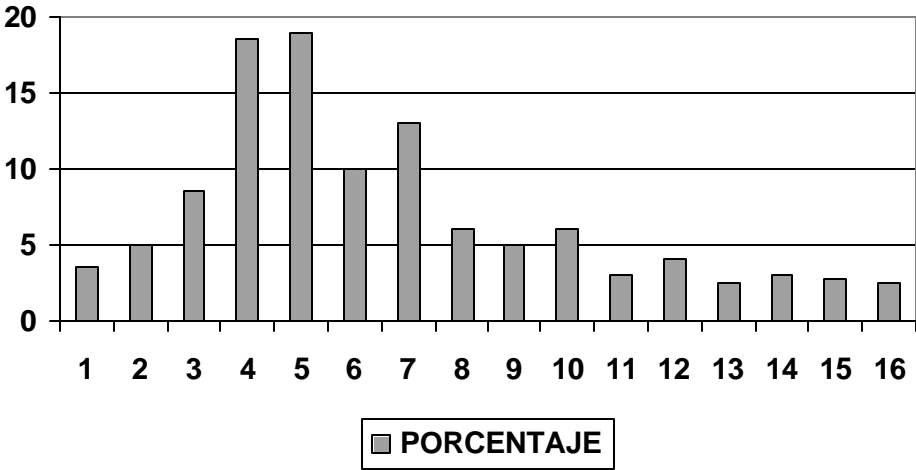

FUENTE:

Encuesta socioeconómica 1993

**Figura 20. Cimientos para el Centro Comunitario de Chachagüí.**



**Figura 20. Centro Comunitario, Obra Concluida.**



**Acueducto y Alcantarillado.** La empresa de EMPOCHAHAGÜÍ es la empresa encargada de suministrar agua potable al Municipio de Chachagüí el cual según investigación realizada en el Plan de Ordenamiento Territorial (2.001) no cumple con las normas de regulación estipuladas por la ley.

El acueducto de Chachagüí fue construido por ACUANARIÑO en el año 1.969, de aquí en adelante el acueducto ha pertenecido a entidades tales como:

EMPOBANDO, EMPONAR S.A, EMPOPASTO S.A. y actualmente pertenece a EMPOCHACHAGUI.

La cabecera municipal cuenta con un sistema de acueducto aceptable en lo que a bocatoma se refiere.

En el año de 1.999 se crea la empresa de acueducto y alcantarillado de Chachagüí EMPOCHACHAGUI E.S.P., la cual adopta su sistema de facturación de acuerdo a la ley 142 de 1.994, EL Decreto 1842 de 1.991 y lo estipulado en el estatuto tributario.

El servicio tiene una continuidad de 24 horas en el sector urbano, en algunos sectores rurales el servicio de acueducto es de 6 a 12 horas. Ya que la demanda es mayor a la capacidad instalada en la infraestructura de las redes. La cobertura de servicio llega apenas al 64.3% del total de las viviendas existentes en el casco urbano y zonas suburbanas.

El recorte en el servicio es provocado por las piscinas que tienen que ser abastecidas especialmente los balnearios.

En cuanto a alcantarillado se refiere, este se concentra principalmente en el perímetro urbano y en las zonas suburbanas. Este sistema es de tipo combinado y gran parte de las aguas lluvias son evacuadas superficialmente por las vías.

En el sector urbano el 46% de las viviendas están conectadas a colectores con cámaras de inspección. El 48% del total de las viviendas se conectan individualmente a letrinas y pozos sépticos. El 6% restante está conectada al alcantarillado de la cabecera municipal.

En cuanto a alcantarillado en el sector rural, las viviendas no disponen de sistemas para evacuación de aguas negras y disposición de excretas, las cuales se realizan a campo abierto, ocasionando problemas de contaminación ambientales y salubridad.

Apenas el 2% de las viviendas del sector rural se conectan a colectores y cámaras de deposición. Las aguas negras del alcantarillado del municipio se descargan en la Quebrada Patanguanoy, la cual desemboca en el Río Pasto.

### Cuadro 5. Cobertura Acueducto

Cobertura total	Viviendas atendidas por el acueducto	64.3%
Sector urbano	Viviendas atendidas sector urbano	95.0%
Sector suburbano	Viviendas atendidas sector suburbano	90.0%
Sector Rural	Viviendas atendidas sector rural	29.5%

FUENTE: Empochachagüí

### Cuadro 6. Cobertura Alcantarillado

Conexión rural	Letrinas y pozos sépticos	46.%
Conexión urbana	Alcantarillado cabecera municipal	6%
Conexión suburbana	Letrinas y pozos sépticos individuales	38%
Evacuación aguas residuales	Viviendas que no cuentan con ningún tipo de sistema de evacuación	60%
Población total servida		10.019 viviendas

FUENTE: Empochachagüí

Como podemos observar el servicio de acueducto y alcantarillado cubre en gran parte a la población Chachagüeña, trata de abarcar especialmente el sector urbano.

**Salud** El Municipio de Chachagüí cuenta con un centro de salud ubicado en el sector urbano y tres puestos de salud ubicados en Sánchez, Casabuy y Pasizara.

Las principales enfermedades que se presentan en el Municipio de Chachagüí son: diarrea, dermatitis y gastroenteritis que se deben en gran porcentaje a la contaminación del agua, motivo por el cual se pretende ampliar la cobertura y mejorar el servicio de asistencia médica, odontológica a los niños de hogares comunitarios y en edad escolar. Así como también a la comunidad en general con personal médico, paramédico y enfermeras con calidad humana para una adecuada atención al usuario.

### Cuadro 7. Cobertura Del Régimen Subsidiado En Salud

REGIMEN	2.001	2.002	2.003
Régimen subsidiado	6.727	6.916	7.007
Vinculados sisben	2.732	2.983	3.075
Población objetivo	9.459	9.899	10.076
Total población	14.088	14.400	14.712
Porcentaje	67.56	68.74	68.08

**Figura 22. Cobertura del Régimen Subsidiado**

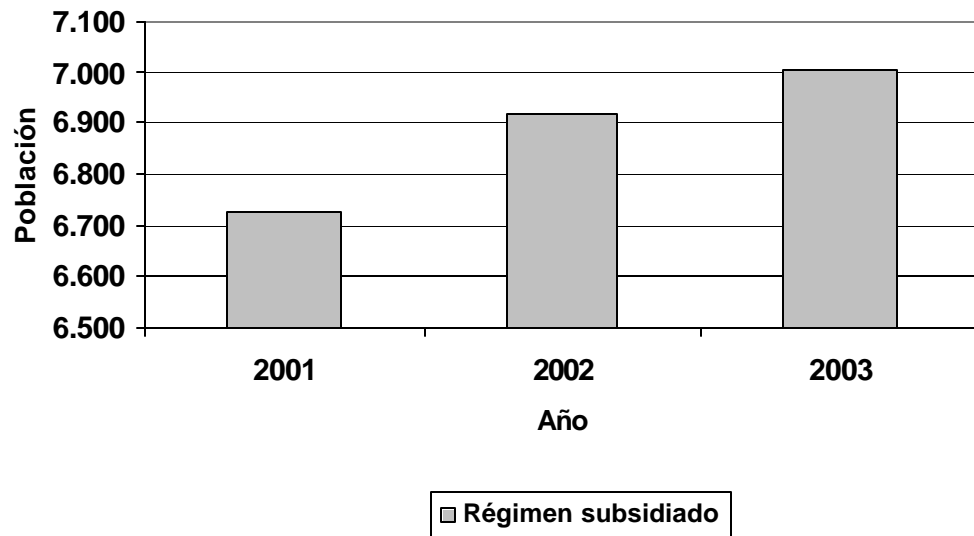

**Figura 23. Población Vinculada al Sisben**

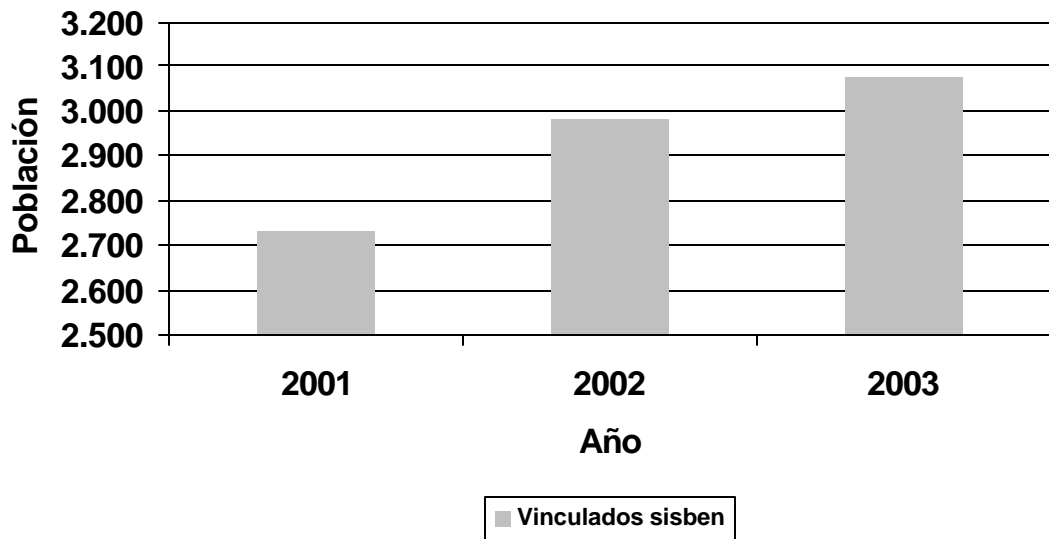

**Figura 24. Población Objetivo**

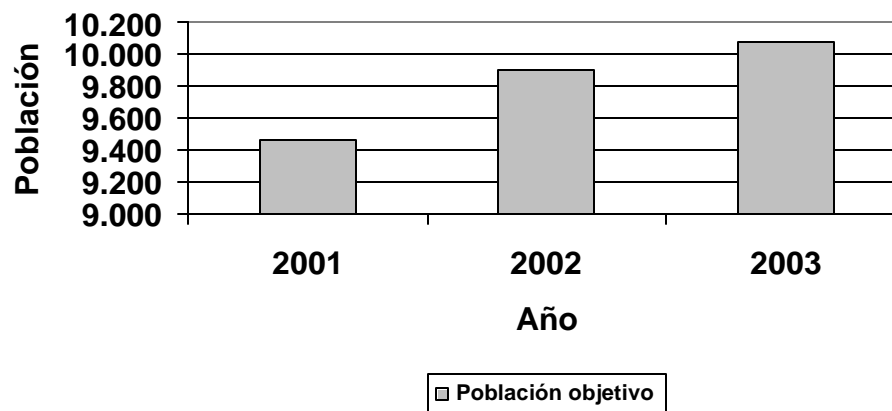

**Figura 25. Población Cubierta**

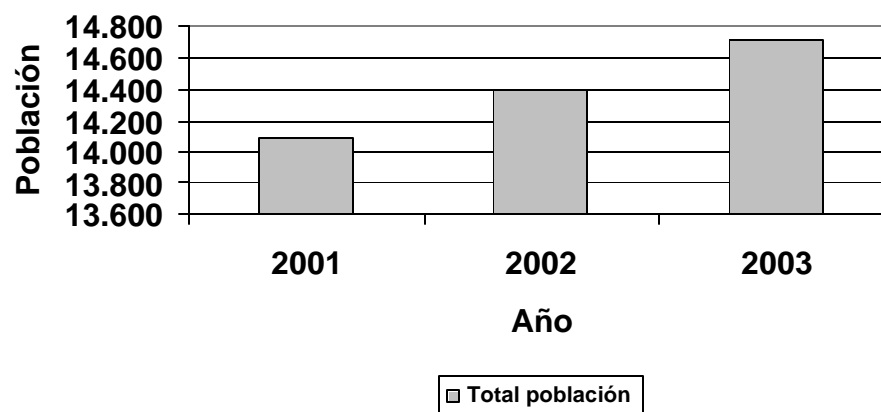

FUENTE: Planeación Municipal

**Cuadro 8. Cobertura de servicios I.P.S. Chachagüí año 2.001 – 2.003**

SERVICIOS	2.001	2.002	2.003
No. Consultas externas	10.891	10.596	12.435
No. Consultas odontológicas	4.467	8.652	8.538
No. Dosis biológicas aplicadas	4.082	6.312	10.357
No. Citologías tomadas	329	372	1.255



**Figura 26. Consultas Externas**

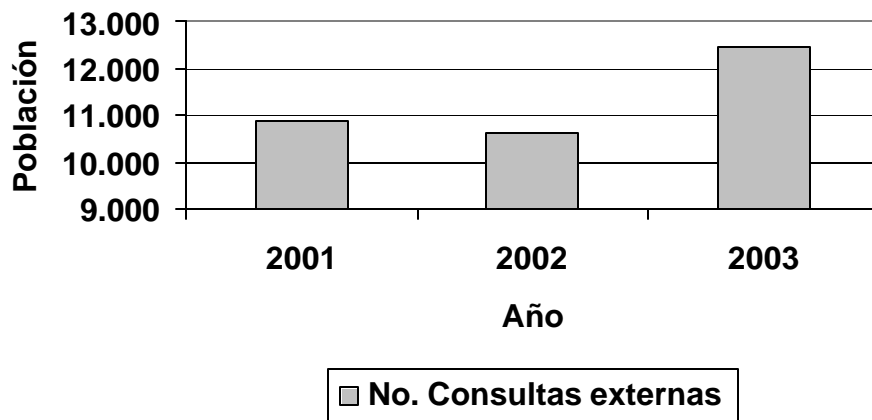

Si observamos la gráfica anterior notamos que para el año 2003, se dio un incremento en las visitas al médico, esto debido a que se han detectado un sinnúmero de enfermedades, y por lo tanto se ha buscado concientizar a la población de la importancia de cuidar su salud.

**Figura 27. Consultas Odontológicas**

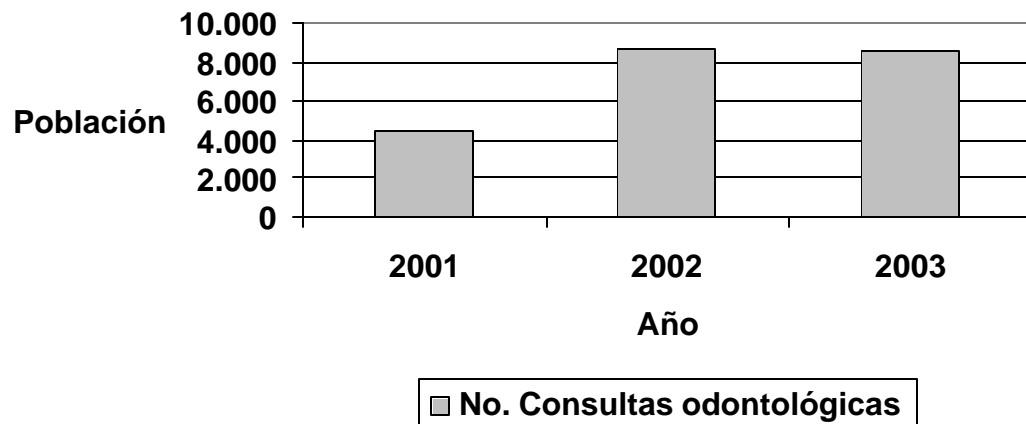

De igual manera y gracias a la labor de los Médicos y Odontólogos se ha logrado una mayor afluencia a los Centros Médicos, ya para el 2003, notamos que la gente se preocupa por mantener una mejor higiene bucal.

**Figura 28. Vacunas**

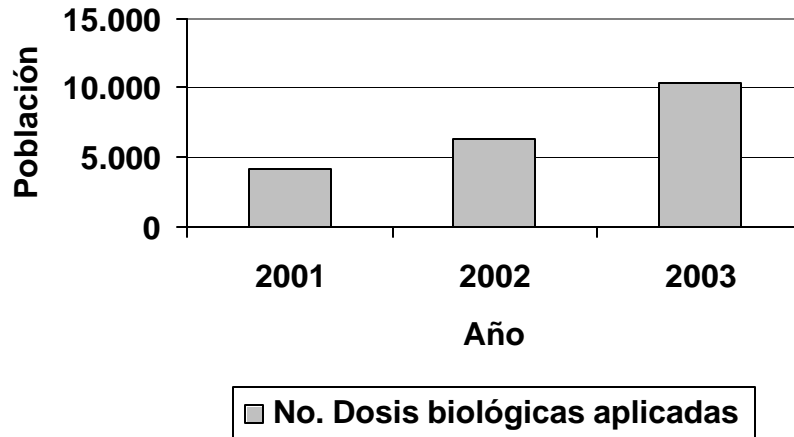

El Centro de Salud, conjuntamente con la Alcaldía, se han preocupado por realizar campañas de Prevención de Enfermedades.

#### **CITOLOGIAS APLICADAS**

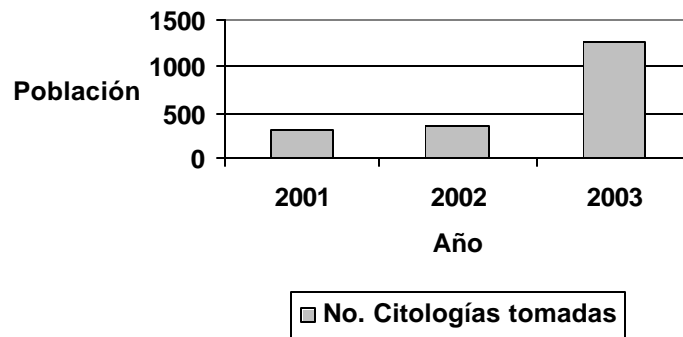

Las mujeres de Chachagüí han tomado conciencia de la importancia de consultar al médico y prevenir futuras enfermedades.

FUENTE: IPS Chachagüí

El recurso humano que labora en el centro de salud “Nuestra Señorea de Fátima” está conformado por:

### Cuadro 9. Personal Médico.

<b>PROFESION</b>	<b>CANTIDAD</b>
Directora Censalud	1
Médico Rural	2
Médico General	1
Odontóloga	2
Profesional Universitario	1
Enfermera Jefe	1
Auxiliar Administrativo	1
Enfermero Jefe Rural	1
Auxiliar de Enfermería	9
Promotora de Salud	5
Bacterióloga	1
Auxiliar de Oficina en Salud	1
Recaudadora	1
Atención al Usuario	1
Auxiliar de Farmacia	1
Auxiliar de Odontología	3
Conductor	4
Celador	3
Servicios Generales	2
Auxiliar de Laboratorio	1
Auxiliar de Estadística	1
Técnico de Saneamiento	1
Auxiliar de Caja	1
Digitadota	1
Psicólogo	1

Personal que a pesar de estar completo, en cuanto a distribución de labores, no cuenta con un número apropiado para la atención al público, teniendo en cuenta que ésta es concentrada en la zona urbana del Municipio.

**Figura 30. Puesto de Salud Municipal Chachagüí.**



Además la atención de salud se presta en los corregimientos de Pasizara , El Convento, Sánchez, Casabuy, donde existen puestos de salud, pero también el servicio en salud se lo presta con brigadas permanentes tanto en consulta médica, odontológica, laboratorio clínico y enfermería, cuando la brigada no se encuentra en el sector, existe un auxiliar de enfermería realizando la atención primaria y remitiendo a los enfermos graves.

El horario de atención es d 8:00 am. a 12:00 m y de 2:00 pm. a 6:00 pm. con disponibilidad las 24 horas.

Se cuenta con un equipo extramural que a través de una programación se desplaza a lo largo y ancho del Municipio para desarrollar actividades de promoción y prevención, tratando de cubrir al máximo a toda esta población que por algún motivo se le dificulta el desplazamiento hasta el centro de salud más cercano. (ver foto 10)

**Vías y Medios de Comunicación** Chachagüí, además de la vía terrestre que es la vía alterna, que actualmente conocemos con el nombre de carretera Panamericana, sin embargo es necesario aclarar que ésta vía aún no se ha construido, puesto que ésta debería partir desde Torobajo en Pasto, la cual dista de Chachagüí 15 minutos, únicamente se ha creado una vía que comunica a

Pasto con el aeropuerto, también tiene una vía de comunicación aérea y para esto cuenta con el Terminal del Aeropuerto “Antonio Nariño”; aquí llegan los aviones que traen personas y mercancías de otras ciudades de Colombia y de aquí salen las personas que viajan a distintos lugares del país.

Por vía aérea, contamos con periódicos como El Tiempo, El Espectador, El país y otros que informan, en este caso a la comunidad del Departamento de Nariño.

En cuanto al sector rural, el Municipio de Chachagüí cuenta con una serie de vías cuyo estado es regular y malo en general; algunas cuentan únicamente con una leve capa de recebo y la demás son vías totalmente destapadas.

**Figura 31. Vivienda Zona Urbana.**



**Figura 32. Vía Hacia Las Veredas**



El casco urbano de Chachagüí está conformado por 10 carreras y 6 calles, incluyendo un sector de la Panamericana.

Chachagüí está comunicado con el resto del país con la troncal Pasto – Popayán. Y a nivel interno, Chachagüí está comunicado con el sector municipal en un 90% del total de las veredas que integran el Municipio. Su red vial se compone por una longitud aproximada de 110 kms.

**Carretera Panamericana** Las vías terrestres incrementan el valor de las zonas por donde ellas atraviesan, cuando se construyó la vía Pasto – Popayán, se incrementa el empeño de los Chachagueños por mejorar su calidad de vida.

Con la construcción del Aeropuerto, se inicia una gestión para el mejoramiento de esa vía, con el fin de fortalecer su estructura física., sin embargo la troncal Pasto-Chachagüí, aún no se ha construido, debido a que no se ha concretado la ejecución de esta obra razón por la cual, a partir del año 2.003, un grupo de personas, coordinadas por el seños Luis Alberto Figueroa Ortiz, inician una serie de peticiones para mejorar y fortalecer la economía de los Departamentos de Nariño, Cauca y Valle.

Ellos redactan oficios, en los cuales describen la importancia que tiene la construcción de esta vía, que entre muchas otras cosas disminuye el peligro que representa por las continuas curvas que tiene, y acorta distancia entre la Ciudad de Pasto y Chachagüí.

La importancia de la carretera es porque se disminuirá la distancia y se conservaría la vida humana, evitando accidentes que han ocurrido por la mala estructura de la carretera actual, además facilitaría a las personas de estratos bajos su desplazamiento a Chachagüí, porque bajaría los costos.

## **2.5 FINANZAS PÚBLICAS**

**Ingresos Municipales** El Municipio de Chachagüí recauda ingresos primordialmente del impuesto catastral, con lo cual tiene grandes posibilidades de manejar sus propios recursos, generando así un ahorro para inversión, además de la transferencia de recursos que genera la nación para el desarrollo del municipio.

El recaudo catastral del Municipio de Chachagüí para el año 2.004 será de \$287.771.584 aproximadamente.

**Egresos** Los egresos para el Municipio de Chachagüí consisten en servicios personales y gastos generales, como son inversión social e inversión para el desarrollo del propio municipio, como también para gastos de funcionamiento, inversión de infraestructura.

### Cuadro 10. Inversión Social.

Nombre Del Proyecto	Dpto.	Municipio	Ejecutor	Total Aprobado (\$)
Electrificación De La Vereda El Común.	Nariño	Chachagüí	Alcaldía Municipal De Chachagüí	89,906,000

Dentro de la inversión social el Municipio destina regalías para la educación, dándoles dotación y mantenimiento a los establecimientos educativos.

### Cuadro 11. Colegio Nacionalizado De Chachagüí, programa de Nuevas Tecnologías.

1	Servidor
1	Estación para el docente
15	Estaciones para alumnos
1	Impresora Laser Red Local
*	Cableado estructurado
*	Voltaje regulado y UPS para el servidor
*	Conexión satelital a Internet por 3 años

Inversión en salud: Se invirtió en atención básica y el subsidio a la población más vulnerable.

Cultura y carnavales: Se realizó una inyección de dinero para el financiamiento de eventos culturales.

Así como la inversión de pavimentación de vías y subsidio de vivienda para familias de estratos bajos.

**Cuadro 12. Inversión Vial.**

Nombre	Departamento	Municipio	Ejecutor	Total(\$) Aprobado
Mejoramiento Vía Alternativa A La Panamericana Pasto- Chachagüí, Municipios: Chachagüí (Departamento De Nariño).	Nariño	Pasto	Gobernación De Nariño	180.016.000



### 3. ASPECTO JURÌDICO – POLÌTICO

#### 3.1 RESEÑA HISTÒRICA

**Asentamientos Siglo XVI y XVII.** En el momento de la llegada de los españoles 1.535 (conquista española) el valle estaba habitado por la etnia Quillacinga.

La comunidad Quillacinga para rendir tributo se encontraba dividida en diferentes sectores; según Thomás López, dentro de los Quillacingas camino de Almaguer, estaban: Zacandonoy, Juanambú, Chachaubí, etc.

El crecimiento poblacional de los Quillasingas, está relacionado con el adelanto tecnológico y económico, en este caso el desarrollo agrícola y la división social del trabajo, lo que generó un crecimiento demográfico elevado.

En un censo realizado por Thomás López en 1.558, en la zona andina del actual Departamento de Nariño, el número de indígenas tributarios ascendió a 23.240, teniendo en cuenta que los indios contabilizados eran los jefes de familia, y se excluían a los caciques, mujeres, niños y los viejos mayores de 60 años.

**Economía** Como lo mencionamos anteriormente se destacaron por su desarrollo agrícola, la división social del trabajo y por ende el comercio.

**Agricultura** Gracias a la gran diversidad de pisos térmicos que había en el lugar donde se asentaron, la producción agrícola fue variada y abundante, algunos cultivos destacados fueron: frijol, yuca, zapallo, maní, piña, algodón y plantas medicinales,

**División Social del Trabajo** Se destacan tres oficios básicos: lítica, alfarería, orfebrería. Lo cual es avance significativo puesto que acelera los procesos de cambio en todos los niveles.

- **Lítica** Entre los Quillasingas primó el trabajo en piedra, la fabricación de monolitos, entre los cuales encontramos hachas y piedras de moler , cuentas de collar de material diverso (concha, arcilla y vegetal ) objetos de oro , platos , ollas de distinta formas y fusión de conchas Marinas distribuidos en todo el territorio.

- **Alfarería** Se destaca el trabajo con cerámica, utilizada para las necesidades diarias y ofrendas rituales, aunque en un comienzo era un tanto rústica. Las formas predominantes son: ollas globulares tanto de boca ancha como estrecha, cuencos, copas y casuelas. En un segundo encuentro se distinguen ya por sus diseños de figuras zoomorfas, antropomorfas, diseños geométricos y la utilización de colores negro, crema y rojo.
- **Orfebrería** la orfebrería quillacinga tiene rasgos similares a la orfebrería de los Pastos. Trabajaron con técnicas como la cera perdida, el repujado y martillado. Las formas más comunes son los colgantes de orejera, narigueras, brazaletes y alambres a los cuales se les daba formas diversas.

**Comercio** No se tiene certeza de la existencia de algún sector comercial, sin embargo estudios realizados han descubierto la presencia de conchas, caracoles, lo que podría demostrar que de alguna manera se dio el comercio.

Aunque son características generales de todos los Quillacingas, es necesario mencionarlas para tener noción de cuales eran sus actividades.

Chachagüí es uno de los pueblos más antiguos del Sur. En viejos documentos se le denominaba Chabchabí. En 1.574, el historiador Juan Velasco le da el nombre de Chacharbí. Posteriormente, se lo conoce como Chachaví y Chachahuí.

Se trata de un importante asentamiento en territorio de los Quillacingas. Cree Monseñor Justino C. Mejía y Mejía que la palabra Chachagüí puede traducirse como “aguas buenas”, lo que hace suponer que, en sus principios, en la región era abundante el líquido elemento, por ser favorables los factores ecológicos.

En el siglo XVII fue asiento doctrinal de mucha importancia. Contó con la fortuna de tener un encomendero progresista, “escrupuloso en el cumplimiento de los deberes espirituales que le competían como tal”. Fue él Don Manuel Velasco y Zúñiga, quien en 1.670 contó con la colaboración del beneficiado Sebastián López: “a tiempo de ser nombrado cura, halló allí, una capilla de bahareque en estado de ruinas y le hizo cargo al dicho Capitán Don Manuel Velasco y Zúñiga de que le diese una iglesia donde celebrar y administrar los sacramentos.

Entonces se hizo una capilla de adobes y paredes en tres años, gastando en ella el encomendero Don Manuel el sustento de la gente y salario de los indios que trabajaban.

Hay constancias de que, dos años más tarde, en lo eclesiástico era anexo de El Tambo, lo que fue en detrimento de su desarrollo, a tal punto que varios indios murieron sin recibir oportunos auxilios espirituales. Esto determinó la protesta del Gobernador del Pueblo, Juan Santos Pinta, quien obtuvo que el cura de El Tambo pasase a atender la feligresía de Chachagüí.

En 1.588, el encomendero Juan Crespo tuvo en la región veintitrés indios tributarios, lo que significa que el total de población indígena podría ser de 138 personas.

El Dr. José Rafael Sañudo en sus “apuntes sobre la Historia de Pasto, segunda parte”, refiere que en 1.633 Don Miguel Cortés de Velasco, padre de la poetiza Pastusa Doña Jerónima Velasco, “tenía hatos en Chachagüí que fue de Francisco de los Olivos y que compró a la Lucero (dueña de esclavos)”<sup>5</sup>

En 1.910 Chachagüí adquirió la categoría de Corregimiento de Pasto, con varias secciones.

### **3.2 CREACIÓN DEL MUNICIPIO**

El Municipio de Chachagüí en el transcurso de su devenir histórico, se ha visto afectado en su proceso de desarrollo, en cuanto a la prestación de servicios públicos se refiere, debido a una serie de conflictos político – administrativos.

A través de varios testimonios, se han logrado establecer algunas de las circunstancias que llevaron a la organización del pueblo para convertir al Corregimiento de Chachagüí en Municipio; según testimonio de Miguel Casanova<sup>6</sup>: “las instituciones estaban bastante desorganizadas en el sector educativo...” y la verdad es que no era el único problema que el corregimiento presentaba, profundizando más en el tema se encontró un total abandono por parte de la Administración del Municipio de Pasto, lo que ocasionó que los habitantes trataran de encontrar soluciones a los problemas que los aquejaban.

Don Silvio Lasso<sup>7</sup> comenta: “todos los corregimientos tenían luz, menos Chachagüí...”, generando así una pugna por la consecución de los servicios públicos, en este caso la electrificación; para lograr este objetivo se reúne un grupo de personas encabezadas por Silvio Lasso, Mario López, Nelson Pianda, Silvio Vidal (q.e.p.d.), Miguel Casanova y el Padre José Ignacio Burbano, quienes

---

<sup>5</sup> QUIJANO GUERRERO, Alberto. Breve Reseña Histórica de Chachagüí. s.l : s.n . s/a .

<sup>6</sup> CASANOVA , Miguel. Testimonio Oral, Ex Director del Núcleo Educativo del Municipio de Chachagüí, Profesor retirado en el año 1.995.

<sup>7</sup> LASSO, Silvio. Testimonio Oral, Gestor Partícipe de la Consolidación del Municipio de Chachagüí.

proponen utilizar la protesta como mecanismo de presión, decidiéndose a sabotear las elecciones, pintando las paredes de las casas con la consigna “si no hay luz, no hay voto”, éste acto dejó la encarcelación de dos personas y obviamente multa por daños a propiedad privada, y finalmente al cabo de 6 meses se inició la instalación de la luz.

La inconformidad de los habitantes de Chachagüí no concluyó ahí puesto que también se presentaban deficiencias con el acueducto y alcantarillado, este servicio prestado por la empresa ACUANARIÑO, empresa que al momento de entrar en una crisis económica tiene que liquidar a una gran parte de su personal y para solventar estos gastos recurre al incremento de las tarifas, lo cual concluye en un conflicto administrativo por el que ACUANARIÑO tiene que vender a una empresa de la ciudad de Ipiales, llamada EMPOBANDO; la nueva empresa al encontrar un conflicto con los usuarios, para mejorar esta situación, decide hacer un arreglo con la Junta de Acción Comunal y bajan en un 13% las tarifas, pero solo pudo mantener este arreglo por un mes, y como no logra cubrir la inversión realizada vende nuevamente a EMPOPASTO por un vabr de \$50.000.000 de pesos.

“El acueducto en su gran mayoría, lo ha hecho la Ciudad de Pasto, y se ha logrado gracias a una partida nacional; posteriormente el acueducto fue cedido al Municipio de Chachagüí con la empresa EMPOCHACHAGUÌ, lo que faltaba lo ha hecho el propio Municipio”<sup>8</sup>

El servicio de salud, “...era prestado por un médico que visitaba al Corregimiento dos veces a la semana...”<sup>9</sup>, por lo que podemos deducir que se presentaba un alto índice de insalubridad, puesto que no tenían acceso pleno y directo a la prestación de este servicio, además de no tener en cuenta que se contaba con una alta demanda de la población.

Entonces se ve claramente que sectores como salud y educación estaban en total abandono, porque se dependía de lo que única y exclusivamente el Municipio de Pasto muy escasamente aportaba, “...una carencia total de la presencia del Estado...”<sup>10</sup>. Por tal fin el desempeño de los corregidores no fue bueno, pero por falta de dinero ya que siendo corregimiento dependía del Municipio de Pasto, “...la casa corregimental funcionaba en una pieza, donde actualmente queda la casa comunal...”<sup>11</sup>

Chachagüí se vio enfrentado a otro tipo de conflictos, especialmente de tipo político; “...el día del campesino en el Corregimiento de Nariño, se realizaba un

---

<sup>8</sup> FIGUEROA, Luis Alberto. 1er Alcalde Ad Honorem del Municipio de Chachagüí. Testimonio Oral.

<sup>9</sup> CASANOVA, Miguel. Ibid.

<sup>10</sup> CASANOVA, Miguel. Ibid.

<sup>11</sup> FIGUEROA, Luis Alberto. Ibid.

proceso de elecciones para nombrar Corregidor, este es un hecho inconstitucional, puesto que el Corregidor era nombrado por el Alcalde del Municipio de Pasto, mediante decreto, frente a este hecho Chachagüí decide sacar al Corregidor posesionado y convocar a elecciones...”<sup>12</sup>

“... Las clases luchan, unas clases salen victoriosas, otras quedan eliminadas, así es la historia, así es la historia de la civilización de los últimos milenios...”<sup>13</sup>

### **.3.3 DIVISIÒN POLÌTICA**

El Municipio de Chachagüí, después del año 1.993, se divide en 2 zonas: la Rural y la Urbana.

La Zona Rural, dividida en Corregimientos, aprobados mediante acuerdo municipal del Concejo y sanción de la Alcaldía, y éstos divididos en veredas, así:

Corregimientos	Veredas
Sánchez	Sánchez Chamano Higuerón Portachuelo Saladito
Convento	Convento La Tebaida La Victoria La Morabia Merlo
Pasizara	Pasizara Cundur Matarredonda La Lomita La Cruz Guayabillos
Cimarrones	Cano Bajo Cimarrones

---

<sup>12</sup> FIGUEROA, Luis Alberto. Ibid.

<sup>13</sup> TSE TUNG, Mao. Desechar las ilusiones, prepararse para la lucha. China: Estrella Roja. 1949. 358 p.

Hato Viejo

Hato Viejo  
El Común  
Palmas Alto  
Palmas Bajo

Casabuy

Robles  
Casabuy  
Pradera

La Zona Urbana conformada por barrios, así:

**Clasificación de Barrios y Determinación de Sectores a Ocupar,  
fueron establecidos por el Cura Ignacio Burbano.**

BARRIOS	COMPRENDE
Guapiuy	Manzanas 27, 28 y 35 sectores contiguos a la cale 4ª, carrera 12, carrera 3ª D y carrera 11 A
Panamericano	Manzanas 8, 23, 29, sectores contiguos a la vía Panamericana, desde la intersección de ésta con la carrera 7ª y la calle 7 A.
Fátima	Manzana 18, parte de la 19, parte de la 20, 21 y los paramentos de la carrera 7ª y calle 6ª.
Central	Ocupa parte de la manzana 9, 10 y parte de la 11
Deportivo	Parte de la manzana 4, manzanas 5 y 6 y parte de la 7.
Oficial	Manzana 2, parque principal, parámetros de la carrera 4ª y los paramentos contiguos al parque principal de la calle 3 y 4..
Acacias	Manzana 7 a excepción del paramento que se encuentra sobre la carrera 4ª.
Vergel	Ocupa los paramentos contiguos a la cale 3ª, entre la carrera 2ª y 1ª.
Bellaviota	Los predios contiguos a la diagonal 3ª.

La Loma	Manzana 24, paramentos de la 25, parámetros de la 26, sobre la diagonal 8ª, calle 8ª, 9ª y carrera 13.
Vergel	Predios contiguos a la carrera 1ª en todo su recorrido.

### 3.4 ORGANIZACIÓN ADMINISTRATIVA

Según el Plan de Desarrollo, el Municipio de Chachagüí es una institución pública, descentralizada y planificada, que guía su administración bajo los principios de gerencia empresarial y desarrollo humano sostenible, propiciado por el uso equitativo de los recursos naturales y la participación comunitaria para estimular el ecoturismo como una opción de desarrollo que promueva el mejoramiento productivo y la calidad de vida de sus habitantes.

El municipio de Chachagüí es una entidad territorial modelo de desarrollo eco turístico, con una administración eficiente, eficaz y dinámica, con suficiente infraestructura y oferta de servicios turísticos, recreativos con talento humano capacitado, organizado, proyectado a la evolución social y el reconocimiento de su propia cultura.

Aspectos que hacen de Chachagüí un Municipio pujante que encabezado por sus dirigentes, se abre camino al progreso y el desarrollo, no únicamente en el sector productivo, pues se busca el bienestar social, que empieza por el campesinado y se complementa con el sector urbano, buscando así un nivel de equidad entre las diferentes clases sociales; sin embargo, aún se encuentran sectores muy marginados por parte de las organizaciones estatales, que se ven representadas en zonas de paupérrimas condiciones, razón que conlleva a la formación de grupos de izquierda, que luchan por mejorar la situación de aquellos que han sido relegados por el Gobierno.

A pesar de todo las diferentes Administraciones que han regido en Chachagüí, se han preocupado por mantener el orden, y llegar a consensos con la población afectada, puesto que siendo este un lugar turístico, sería perjudicial que se presenten casos de desorden público.

**Estación de Policía.** En el Municipio existen dos estaciones de policía, una en la cabecera del Municipio y la otra es una base militar en el Aeropuerto, la cual lleva aproximadamente 15 años, a Chachagüí llega en el año de 1.958, tiempo en el cual habían de 1 a 3 policías que estaban de forma permanente y se enviaban cabos o dragoniantes.

**Figura 33. Estación De Policía.**



**Figura 34. Alcaldía Municipal De Chachagüí.**





**Cuadro 13. Organizaciones Y/O Entidades Que Existen En El Municipio**

<b>NOMBRE</b>	<b>ORGANIZACIÓN O ENTIDAD</b>	<b>REPRESENTANTE</b>	<b>DIRECCION TELEFONO</b>
Alcaldía Municipal de Chachagüí	Oficial	Carlos Alberto Villota Morales Alcalde Municipal	Chachagüí 7328137
Dirección Centro de Salud	Oficial	Andrea Paredes Delgado Directora Centro de Salud	Chachagüí 7328012
I.C.B.F.	Oficial	Cecilia Solarte de Santacruz	Pasto 7310307 – 7313291
UMATA	Oficial	Orlando Dulce Ingeniero Agrónomo	Chachagüí 7328138
Inspección de Policía	Oficial	Mario López Inspector	Chachagüí 7328137
Director Núcleo Escolar	Oficial	Alfonso Moncayo Director de Núcleo	Chachagüí
Secretaría de Gobierno	Oficial	Gerardo Lasso de Secretario de Gobierno	Chachagüí 7328137
Secretaría de Obras	Oficial	Jaime Eduardo Narváez Secretario de Obras	Chachagüí 7328137
Personería Municipal	Oficial	Hernán Moreno Perseonero Municipal	Chachagüí 7328137
Deportes	Oficial	Carlos Román de Director de Deportes	Chachagüí 7328137
Cultura	Oficial	Hernando Rodríguez Director de Cultura	Chachagüí 7328137
Empochachagüí	Descentralizado	Francisco Álvarez Gerente	Chachagüí 7328137

En algunas entidades, Chachagüí, aún no es totalmente independiente de la Ciudad de Pasto, puesto que muchas de ellas no existen en el Municipio, como es el caso de notarias, juzgados, notarias, y para hacerlo tienen que desplazarse en horas de la mañana o de la tarde, hasta la Ciudad de Pasto, lo

que ocasiona que los habitantes de Chachagüí, tengan los recursos disponibles para llegar a la Ciudad y muchas veces destinar parte de su dinero para hospedaje y alimentación, ya que generalmente los trámites y papeleos son de largas jornadas.

### **Autoridades Municipales.**

Entre las principales autoridades civiles establecidas en el Municipio de Chachagüí, están las siguientes:

Alcalde municipal  
Personero municipal  
Tesorero municipal  
Inspector municipal de policía  
Presidente honorable concejo municipal  
Cura párroco  
Registrador municipal  
Rector colegio nacionalizado Chachagüí  
Director escuela integrada Chachagüí  
Secretario de gobierno  
Director centro de salud  
Comandante estación de policía Chachagüí

### 3.5 POBLACIÓN

**Cuadro 14. Aspectos Demográficos 2003.**

GRUPO DE EDAD	CABECERA MUNICIPAL		CENTROS POBLADOS		RURAL DISPERSO		TOTAL
	Hombres	Mujeres	Hombres	Mujeres	Hombres	Mujeres	
0-4	190	166	85	77	277	260	1055
5-9	159	182	87	84	314	258	1084
10-14	157	198	83	70	304	252	1064
15-19	177	187	75	99	248	232	1018
20-24	172	184	79	72	214	201	922
25-29	155	151	63	60	155	153	737
30-34	106	136	53	46	124	123	588
35-39	104	107	45	54	107	126	543
40-44	79	117	30	35	99	100	460
45-49	71	67	22	34	104	95	393
50-54	42	55	35	33	72	108	345
55-59	43	63	24	25	83	72	310
60-64	34	55	25	24	60	77	275
65-69	32	42	22	6	53	50	205
70-74	32	37	11	6	30	48	174
75-79	28	19	6	5	37	28	123
80-84	16	12	4	2	11	14	59
85-89	8	4	1	1	10	4	28
90-94	0	1	1	1	3	2	8
95 y Más	0	6	2	0	0	4	12
<b>Total</b>	1605	1786	752	734	2305	2205	9397

FUENTE: Planeación Municipal de Chachagüí

En la zona rural, y contando la población dispersa, observamos un mayor número de habitantes, especialmente hombres, mientras que en el sector urbano encontramos una mayor concentración de mujeres, lo que seguramente podría representar un interés más profundo por parte del hombre en el trabajo relacionado con el campo.

En cuanto a la consolidación del Municipio, los Chachagüenses han mostrado su interés desmesurado por acompañar y ser participes de este proceso, aunque actualmente, la mayoría no comprende de qué manera les ha favorecido en sus vidas, y no se le dan mucha importancia al aspecto histórico que este mismo guarda.

La población de Chachagüí, teniendo en cuenta las normas proclamadas en la Constitución Política de Colombia, hace uso de sus derechos a la libre expresión y la libertad de cultos, por consiguiente, se manifiesta a través de la celebración de diferentes ritos religiosos, tales como: testigos de Jehová, mormones, protestantes, entre otras.

Además, expresan su derecho al voto, en las elecciones que se realizan en el Municipio, para elegir los diferentes entes administrativos; para ello, se presentan una serie de candidatos que representan los Partidos Políticos existentes, quienes realizan una serie de campañas en la zona rural y urbana, haciendo énfasis en la primera, ya que es donde se concentra la mayor parte de la población.

## **4. ASPECTO IDEOLOGICO**

### **4.1 RELIGIÓN Y CREENCIAS**

Durante 30 años a partir del primero de marzo de 1.541 en que fue nombrado cura de Villa de Pasto Diego Gómez Tapia, quien ocupó el clero del adoctrinamiento del territorio que hoy constituye la Diócesis de Pasto, los encargados del adoctrinamiento eran sacerdotes preparados y conocedores de las lenguas, Incas, Quillasingas y Abades.

Los sacerdotes llegaron a la iglesia, la ciudad teológica y el pueblo más cordial, más abnegado y creyente de todos los alrededores de la nación.

Hoy en día aún predomina la religión católica, en la mayoría de los habitantes del Municipio de Chachagüí. Todos los días se celebra una misa a las 6:00 p.m. y los domingos se celebra tres misas en el siguiente horario 7:30 a.m., 10:00 a.m. y 6:00 p.m.

En las principales veredas del Municipio hay una capilla, pero no cuentan con sacerdote, por tal razón el sacerdote de la parroquia de Chachagüí se turna para asistir a una vereda cada domingo.

El colegio nacionalizado de Chachagüí participa cada 15 días en la celebración Eucarística con el grupo de música del colegio, dirigido por el profesor de música de la institución; los habitantes de las diferentes veredas aprovechando el día de mercado que se realiza los domingos asiste a misa en la parroquia del Municipio; aunque existe la libertad de cultos que los practican una reducida fracción de los pobladores del Municipio. En Chachagüí solo hay presencia de la religión de Pentecostés la cual en el momento cuenta con 42 fieles, aunque en un comienzo le fue muy complicado su ingreso ya que los feligreses católicos los atacaron con piedras e insultos.

**Figura 35. Iglesia Municipal.**



**Figura 36 . Iglesia Pentecostal del Municipio de Chachagüí**



Chachagüí cuenta con un gran número de mitos y leyendas, aquí mencionamos las leyendas que la población ha transmitido por tradición oral:

## **El Duende**

En cierta ocasión a un caballo en la finca de Segundo, lo enduendaron y el caballo estaba desbocado y saltó, y para curarlo le hicieron un rezo, un señor que era curandero lo sopló con aguardiente, ramo bendito y tabaco, de esa manera lo desenduendaron.(enduendado, se encuentra bajo el efecto del duende).

## **“BERENICE CABRERA DE BENAVIDES”**

### **La Llorona**

Y sucede también que en el lugar que se llama “El Monte”, límites con lo que ahora se llama El Común, habitaba una señora soltera. Casi nunca bajaba al pueblo; si lo hacía era por la madrugada a las cuatro de la mañana, o por la noche. En una ocasión esta señora tuvo un niño a pesar de que era muy vieja. Nunca se supo como lo tuvo, ni quien fue el padre del bebé. La choza donde vivía era de paja y muy mal arreglada; dicen que cuando veía gente se escondía: era ermitaña. No se sabe de donde vino, lo cierto es que apareció, vivía en terrenos de unos señores del pueblo quienes en alguna oportunidad le dijeron que saliera de sus tierras por estar ocupándolas sin permiso, a lo que no hizo el menor caso. Cuando salía en busca de leña siempre dejaba al niño solo.

Cuentan que una vez se fue al pueblo por la noche y el niño se quedó dormido. Cerca de la choza pasaba una quebrada pequeña. Se murmuraba que aquella noche la mamá no lo encontró, salió a buscarlo, al no encontrarlo decía que se lo habían robado. Desde aquel día se cuenta que el niño se ahogó y que ella no lo supo.

Pero de pronto escuchaba llorar a un niño, llegaba como loca diciendo que era el niño de ella, que se lo entregaran.

De pronto un día apareció muerta de tristeza y se dice que en las noches se la escucha gemir y llorar. Desde entonces todos la llamaron la llorona y se ha convertido en algo que causa miedo pues dicen que el alma se ha quedado penando por haber dejado morir a su hijo.

## **El Ave Encantada**

Se cuenta que en la región de Cimarrones, existe un pavo encantado o sea un diablo muy hermoso, que se aparece con una "guasca" amarrada a una pata, la cual al tener contacto con el piso echa llamas. Más o menos a mediados de agosto, sucedió algo insólito que consternó a todas las personas de la vereda.

En la finca del señor Peregrino Ortega se encontraba Anibal Vásquez trabajando como jornalero. Se dice que al atardecer del 6 de agosto de 1.979, este dijo haber visto el pavo más hermoso que podía existir. Todos pensaron que era una broma, no lo tomaron en serio. Al día siguiente, como siempre, todos se levantaron para hacer sus quehaceres diarios. No les parecía extraño no haber encontrado a Anibal en la casa, pues como era habitual, él siempre había sido el primero en levantarse e irse a trabajar. Nadie se extrañó de este suceso. Las sospechas de lo que había dicho acerca del pavo, empezaron a hacerse más claras cuando se dieron cuenta que la noche ya estaba bien entrada y Anibal aún no había regresado y su ropa se encontraba donde él siempre la solía dejar.

Después de algunos días de su desaparición, el patrón ordenó a sus peones iniciar la búsqueda ya que según las averiguaciones, no había ningún indicio de que Anibal se hubiera ido. Durante varios días lo buscaron y fue encontrado el día 21 de agosto muerto en un barranco. Ocho años después aproximadamente, acaeció algo igual. La situación volvió a repetirse durante una fiesta que se realizaba en casa del señor Peregrino Ortega. En esta ocasión se encontraba Genaro Burbano. Este criado era apodado "cotoño", apodo con el cual era conocido en toda la región. Después de haber permanecido en la fiesta y algo ebrio decidió salir para irse a su casa. Como era costumbre, antes de salir a caminar de noche las personas procuraban llevar un cigarrillo o un tizón para evitar según ellos el mal aire. "Cotoño" Logró conseguir un tizón y abandonó la fiesta. Los otros peones aseguraban haber visto brillar algo como llamas, tiempo después apareció muerto cerca del mismo barranco.



## 4.2 EDUCACIÓN

Las instituciones educativas del Municipio de Chachagüí, proponen enfatizar en el compromiso del maestro como actor social de cambio vinculado a la vida política y administrativa del Municipio, con proyectos educativos coherentes con el entorno, prácticos y vivenciales, preparando al joven para la vida de hoy. Ya que la educación en el nuevo orden social se constituye en uno de los ejes fundamentales que contribuyen al desarrollo de los pueblos.

Razón por la cual este derecho se consolida a través de la ley 60 de 1.993, donde se establece la asignación y distribución de recursos de la nación para territorios; de igual manera, en la ley general de ecuación (115) de febrero de 1.994, precisa los criterios para la organización escolar y la prestación de este magno derecho. Basados en estos parámetros legales, se estudia, se diagnostica la ecuación en el Municipio de Chachagüí, proponiendo planes, programas y proyectos que posibilitan una educación de calidad para todos. Distribuyendo la cobertura de instituciones educativas en el Municipio de Chachagüí de la siguiente manera: un 92% en el sector rural, la cual atiende únicamente en el nivel de educación primaria hasta el grado quinto a excepción de la extensión del convento que atiende la educación secundaria. Existe el 8% en el sector urbano, donde se encuentra la escuela primaria y el Colegio Nacionalizado de Chachagüí para atender la educación secundaria y media.

**Figura 37. Escuela Integrada De Chachagüí, Obra Final.**

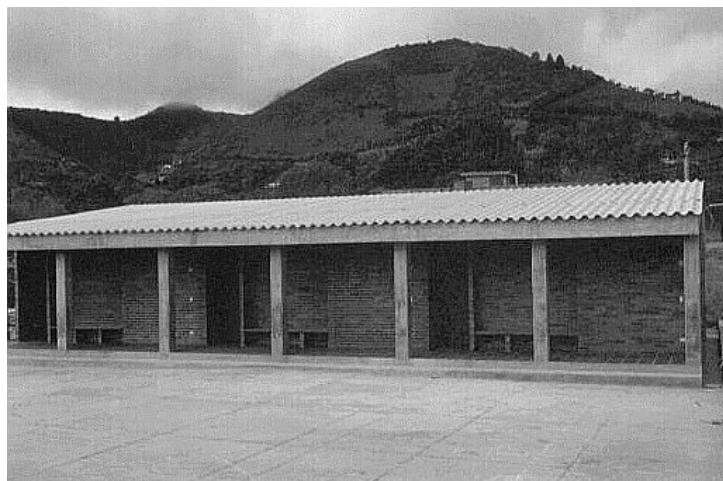

### **Cuadro 15. Instituciones Que Integran El Municipio De Chachagüí.**

<b>SECTOR URBANO</b>
1. Colegio Nacional de Chachagüí
2. Escuela Integrada de Chachagüí
3. Liceo San Francisco de Asís
<b>SECTOR RURAL</b>
1. Escuela rural Mixta de Casabuy
2. Escuela Rural Mixta de Cimarrones
3. Escuela Rural Mixta de Cocha Cano
4. Escuela Rural Mixta de El Carmen
5. Escuela Rural Mixta El Convento
6. Escuela Rural Mixta El Condur
7. Escuela Rural Mixta El Higuérón
8. Escuela Rural Mixta Guayabillos
9. Escuela Rural Mixta Hato Viejo
10. Escuela Rural Mixta La Cruz
11. Escuela Rural Mixta Las Lomitas
12. Escuela Rural Mixta La Tebaida
13. Escuela Rural Mixta La Victoria
14. Escuela Rural Mixta Matarredonda
15. Escuela Rural Mixta Merlo
16. Escuela Rural Mixta Morabia
17. Escuela Rural Mixta Palmas Bajo
18. Escuela Rural Mixta Pasizara
19. Escuela Rural Mixta Portachuelo
20. Escuela Rural Mixta Sánchez
21. Escuela Rural Mixta Palmas Alto
22. Colegio Extensión El Convento

#### **4.3 FIESTAS Y COSTUMBRES**

El Municipio de Chachagüí ha ido adoptando parte de la cultura del Municipio de Pasto, debido al alto índice de turistas que visitan este lugar.

El ejemplo más claro de esto, es la celebración de los carnavales que se inician:

### Cuadro 16. Actividades Culturales.

FECHA	ACTIVIDAD
- 7 de Diciembre	- Con la iluminación de los barrios
- 24 de Diciembre	- Concurso de aguinaldos que lo organizan los barrios ganadores el 7 de diciembre
- 28 de Diciembre	- Juego de inocentes
- 31 de Diciembre	- Desfile de años viejos
- 3 de Enero	- Carnavalito: los niños desfilan con diferentes trajes alusivos a los hechos cotidianos
- 4 de Enero	- Participan los corregimientos del Municipio, cada uno presenta su Reina y en este mismo día se hace la entrega del Bastón de Mando, se celebra también la llegada de la Familia Chachagueña en conmemoración a las primeras familias que poblaron este lugar, se concluye esta fecha con la ofrenda a la Virgen de Fátima, patrona del Municipio.
- 5 de Enero	- Se celebra el carnaval de negros, al igual que en la ciudad de San Juan de Pasto, se pintan los rostros con cosméticos de todos los colores y un desfile de "motivos".
- 6 de Enero	- Carnaval de blancos, es el día de clausura de carnavales, se despiden de los carnavales, con diferentes eventos como concursos de comparsas, desfile de carrozas y se concluye con una verbena popular.

Cabe destacar que hay algunos aspectos culturales que se han conservado en la tradición de los Chachagueños; la estructura familiar prevalece principalmente en los corregimientos y veredas del Municipio, donde el hombre se dedica a varios oficios, entre ellos la agricultura, mientras que la mujer se dedica a las labores del hogar, a la cría de animales, a la educación de los hijos; esto lo hace con la ayuda del padre.

A finales de Mayo, los habitantes del Municipio celebran tradicionalmente, las fiestas en honor de su patrona, la Virgen de Fátima, para este evento los habitantes programan eventos deportivos, religiosos y culturales.

Se realizan procesiones, encabezadas por el sacerdote, participa el Alcalde, el sector educativo y la población en general.

En lo deportivo se realizan varios eventos y competencias de fútbol, baloncesto y motociclismo, al igual que se programan presentaciones de danzas y teatro.

## BIBLIOGRAFIA

ALTHUSSER, Louis. Ideología y Aparatos Ideológicos del Estado. Bogotá: Tupac Amará. 1974. 75 p.

ALVAREZ, Jaime. S.J. Este día en San Juan de Pasto y en Nariño. Pasto: s.n.1988.122 p.

ALVAREZ, Jaime. S.J. Què es qué en Pasto. Pasto: 2 ed.1988. 125 p.

BOGUSLAVSKY, EZRIN, CHERTIJIN, KAPURSHIN, RAKITOV. El Materialismo Histórico. s.l. : Progreso 1976.

CALVACHE , FIGUEROA y BEDOYA BENAVIDES. Manual Historia de Pasto Tomos I y III. Academia Nariñense de Historia. Pasto Graficolor., 2000.

CERON S., Benhur y RAMOS, Marco Tulio. Espacio, Economía y Cultura. Pasto: Fondo Mixto de Cultura Nariño. 1993.

EMPOCHACHAGUI, Empresa de Acueducto y Alcantarillado del Municipio de Chachagüí.

GÓMEZ CORDOBA, Miguel. Referencias para la Introducción a la Historia Pasto: Imprenta Argentina .1993.

GLEZERMAN Y KURSANOV. Problemas fundamentales del Materialismo Histórico. Moscú: Progreso. 1969.

INSTITUTO DEPARTAMENTAL DE SALUD NARIÑO.

IPS CHACHAGUI.

LENIN, Vladimir. Obras Completas. Buenos Aires, Editorial Cartago. 1970. 1.255 p.

MARTINEZ BETANCOURT, Jesús. Cátedra de Economía Política III Semestre. Universidad de Nariño. 2000.

MARX, Karl. El Capital. Deville Gabriel. s.l : sn . 1980. 264 p.

QUIJANO GUERRERO, Alberto. Breve Reseña Histórica de Chachagüí. s.l : s.n . s/a .

SANTACRUZ, María Del C. Climatología. Pasto: s.n. 2001. 18 p.

TSE TUNG, Mao. Desechar las ilusiones, prepararse para la lucha. China: Estrella Roja. 1949. 358 p.

## ANEXOS

## **Anexo A. Elementos fundamentales del proyecto.**

### **EL PROBLEMA**

Nos encontramos ante el problema de la consolidación de un municipio que no tiene escrita su historia.

#### **Descripción Del Problema.**

En el corregimiento de Chachagüí se suscitaron diversos problemas que afectaron a la comunidad, tales como: El cobro excesivo de los servicios públicos, además del total abandono en el aspecto económico para solventar los gastos que demandan el sector salud y el sector educativo por parte de los mandatarios del Municipio de Pasto, razón por la cual los moradores de la región decidieron organizarse y protestar en contra de los atropellos antes mencionados exigiendo la consolidación de Chachagüí como Municipio para contar con autonomía y unos rubros por parte del Estado, los cuales permitan acceder a una mejor calidad de vida. Fue así como en el año de 1992, un grupo de individuos logran estructurar un proyecto en el que se plantea la consolidación del Municipio y en febrero de 1993 se sanciona mediante Ordenanza No. 20 de la Asamblea Departamental la aprobación del proyecto constituyéndose así Chachagüí como el Municipio No. 60 del Departamento de Nariño.

Cabe destacar que durante mucho tiempo se han realizado una serie de investigaciones relacionadas con el corregimiento o el Municipio de Chachagüí; la gran mayoría de ellas hacen referencia al aspecto geográfico, su importancia turística, además de temas educativos y alternativas de desarrollo municipal.

Hasta el momento no se han realizado estudios relacionados a la consolidación del mismo desde el punto de vista histórico.

#### **Formulación Del Problema.**

La Historia del Municipio de Chachagüí, no ha sido construida de manera continua, lo que deja vacíos en la información del Dpto. de Nariño.

La razón del problema radica en que se desconocen aspectos que contribuyen a la construcción de la historia que hace parte de nuestro diario vivir, razón por la cual la monografía que proponemos contribuirá a llenar ese vacío.

#### **Sistematización Del Problema.**

1. ¿Cuáles fueron los primeros asentamientos que existían el actual Municipio de Chachagüí?

2. ¿Qué papel cumplía la casa Corregimental antes de su consolidación como municipio?
3. ¿Qué hechos antecedieron a la conformación del Municipio?
4. ¿Cómo y con qué fin se plantea la creación del Municipio?
5. ¿Qué cambios a nivel socio espacial y económico surgen con el ascenso a Municipio?
6. ¿Cuántos habitantes tenía Chachagüí a nivel rural y urbano antes de la consolidación del Municipio?
7. ¿Bajo qué Ordenanza se erigió como Municipio?
8. ¿Cuál es la influencia que ejerce el Aeropuerto en el Municipio de Chachagüí?
9. ¿Por qué razón se cambia el nombre de Aeropuerto de Cano al de Antonio?
10. ¿Qué influencia tuvo el aeropuerto en la construcción de la vía Panamericana?
11. ¿De qué manera contribuyó la construcción de la vía panamericana a la consolidación del municipio?
12. ¿Qué Veredas y Barrios componen el Municipio, y cuál es la extensión del Municipio?
13. ¿De qué manera contribuye el Turismo al progreso del Municipio de Chachagüí?
14. ¿Qué mejoras ha tenido el sector Salud en el ascenso a Municipio?
15. ¿Qué papel juega la Educación en el Municipio?
16. ¿Cuáles son los aspectos que más se destacan a nivel ideológico de los habitantes del Municipio de Chachagüí?
17. ¿Cuál era la Política de Gobierno que regía al Ex-Corregimiento de Chachagüí y el actual Municipio?
18. ¿Cuál es el actual Plan de Gobierno, y qué expectativas tiene para el 2004?



19. ¿Qué papel desempeñó y desempeña la Iglesia en el proceso de consolidación y en el momento actual?

20. ¿Hubo desarrollo de las Empresas de Servicios Públicos, de qué manera?

21. ¿Qué nexos tiene vigentes el Municipio de Chachagüí con el Municipio de Pasto?

22. ¿El ascenso a Municipio ha generado emigración de los habitantes del Municipio de Pasto?

## **OBJETIVOS**

### **GENERAL**

- Realizar un estudio que permita conocer el proceso de Consolidación del corregimiento de Chachagüí hasta convertirse en Municipio, y establecer los efectos que ocasionó dicho proceso. Con el fin de derivar de ello su propia monografía.

### **ESPECÍFICOS**

- Establecer unos elementos fundamentales que sirvan de base para construir la monografía del municipio de Chachagüí y entregar a su comunidad un documento que sirva de consulta y referencia en aspectos económicos, sociales, culturales, ideológicos, etc.
- Establecer la identidad de las causas o razones que motivaron la creación del municipio de Chachagüí y conocer los principales gestores de la propuesta de consolidación del nuevo municipio.
- Establecer los efectos provocados por el ascenso a Municipio.

## **JUSTIFICACIÓN**

El estudio a realizar tiene como fin elaborar y organizar la historia del proceso de consolidación del Municipio de Chachagüí, para estructurar un documento que permita su conocimiento y sirva de consulta para la comunidad en general.

Para que el desarrollo de la investigación sea viable, se hace necesario aplicar los conocimientos adquiridos durante la Carrera de Ciencias Sociales, para analizar y comprender los aspectos geográficos, culturales, ideológicos, políticos, económicos, etc.

Puesto que siendo estudiantes y futuros profesionales de las Ciencias Sociales, nos compete conocer, comprender y analizar estudios como el desarrollo económico y político de un pueblo, y la influencia que éste tiene en su ámbito social.

## METODOLOGÍA

### Paradigma.

El paradigma que emplearemos en la investigación será el Científico Marxista (Materialismo Histórico): el materialismo es lo opuesto al idealismo, que afirma la supremacía de la mente y para el que la materia se caracteriza como un aspecto u objetivación de la mente.

Para Marx la historia del hombre en sociedad no es otra cosa que la relación fundamental hombre-naturaleza-hombre. La Historia nace y se desarrolla a partir de la primera mediación que pone en relación al hombre con la naturaleza y al hombre con los otros hombres: el trabajo. La Historia es, por consiguiente, la historia de la procreación del ser genérico del hombre por el trabajo y por las mediaciones que de éste derivan. Esto significa que la Historia sólo “narra” el desarrollo de las fuerzas productivas: significa solamente que esas fuerzas productivas son los hechos históricos básicos que constituyen el fundamento de la Historia, quedando sobreentendido que la Historia también incorpora todo lo que deriva de ellas (y especialmente todo el proceso cultural del hombre, todas sus alienaciones y todo el producto de las alienaciones).

La Historia no tiene, pues, un fundamento diferente del resto de la realidad. Ahora bien, la realidad, como hemos visto, es dialéctica, posee un devenir. Por esta razón tiene una historia y es Historia. Y también por esto el Materialismo Histórico no es diferente del Materialismo Dialéctico: es la aplicación a la Historia de una doctrina para la que toda la realidad tiene una estructura dialéctica.

Al igual que el materialismo dialéctico consiste –en su aspecto negativo- , en primer lugar, en rechazar todo dato eterno o trascendente a la experiencia sensible, el materialismo histórico consiste también –en su aspecto negativo- en rechazar toda lectura de la Historia que no parta del hecho histórico fundamental. Niega toda lectura de la historia que consistiera en hacer sujeto de la Historia, bien a un sujeto trascendente (Dios, Providencia, Espíritu), bien a un sujeto que sólo fuera un derivado del acto procreador del hombre (ideas del hombre, nociones, Estados, Imperios, Iglesias, etc.).

Rechazo, especialmente, de la filosofía hegeliana de la Historia, que la convierte en la Historia del Espíritu y que pretende reducir todo lo real a objetivaciones sucesivas del Espíritu. Rechazo, también, de la “historia filosófica” al estilo de Bruno Bauer, para el que la historia se reduce a batallas de ideas.

Ahora bien, para que la Historia sea real y fiel hay que remontarse al primer acto que el hombre realiza y que le hace diferente del resto de la naturaleza y de los

animales: la producción de objetos para la satisfacción de sus necesidades. Ahí comienza la Historia y así continúa.

Es verdad que la satisfacción de las primeras necesidades engendró otras, que engendraron a su vez nuevos instrumentos y relaciones de intercambio, y es verdad también que las relaciones sociales se enriquecen y se transforman con el modo social de producción. Pero en la base siempre se encuentra el hombre.

La historia humana no puede hablar más que del hombre. Ahora bien, el hombre es, fundamentalmente, un complejo de necesidades que se satisfacen mediante el trabajo productivo. Si la Historia pretende narrar los hechos del hombre haciendo abstracción de ese hecho histórico fundamental, no puede atribuir la causa de los actos humanos más que a ficciones o a hechos derivados.

Existe siempre interacción entre las relaciones sociales y las fuerzas productivas. Éstas determinan a aquellas, que, a su vez, engendran necesidades y nuevos medios para satisfacerlas.

Así, un cierto nivel de las fuerzas productivas dio lugar a la relación social de la propiedad privada, que reunió a su vez las condiciones para un nuevo progreso de los medios de producción.

### **Tipo De Investigación.**

Histórica. Historia e Historiografía, en su sentido más amplio, la historia es la totalidad de los sucesos humanos acaecidos en el pasado, aunque una definición más realista la limitaría al pasado conocido mediante cualesquiera que sean las fuentes documentales.

La historiografía es el registro escrito de lo que se conoce sobre las vidas y sociedades humanas del pasado y la forma en la que los historiadores han intentado estudiarlas.

De todos los campos de la investigación, la historia quizá sea la más difícil de definir con precisión, puesto que, al intentar desvelar los hechos y formular un relato inteligible de éstos, implica el uso y la influencia de muchas disciplinas auxiliares.

El objetivo de todos los historiadores ha consistido en recopilar, registrar e intentar analizar todos los hechos del pasado del hombre y, en ocasiones, descubrir nuevos acontecimientos. Todos ellos reconocen lo incompleta que es la información de que se dispone, parcialmente incorrecta o sesgada y que requiere un cuidadoso tratamiento.

## **Fuentes.**

Primarias. Para la recolección de la información se emplearán entre otros la entrevista y conversatorios como principales instrumentos que permitirán acopiar la información suficiente y necesaria para el objetivo central de nuestra investigación.

### Entrevista.

Albeiro Pinta Pinta. Entrevista No.1 dirigida al actual Alcalde del Municipio de Chachagüí: **ALBEIRO PINTA PINTA.**

1. ¿Qué hechos llevaron al planteamiento de un proyecto para que Chachagüí sea erigido Municipio?
2. ¿Quiénes fueron los principales gestores del proyecto?
3. ¿Cuáles son las principales diferencias del Ex – Corregimiento y el actual Municipio?
4. ¿Qué apoyo ha recibido el Municipio de Chachagüí por parte del Gobierno Nacional y el Departamental?
5. ¿Cuál ha sido la influencia del Aeropuerto en el Municipio?
6. ¿Cuál es la importancia del turismo para el Municipio y para los habitantes?
7. ¿Qué cambios a nivel territorial y económico surgen con el ascenso a la jerarquía de Municipio?
8. ¿En qué consiste su Plan de Gobierno para el presente período y qué beneficios trae al Municipio?
9. ¿Existe el POT en el nuevo municipio?
10. ¿En cuanto a Educación, cree usted que se ha logrado una mayor cobertura en la población, ha sido igual, se ha pensado en crear instituciones de Educación Técnica y Superior?
11. ¿A nivel Nacional el sector salud ha pasado por crisis muy graves, en el Municipio cómo se encuentra el Centro de Salud?
12. ¿Cuál ha sido la reacción de los habitantes frente a la consolidación del Municipio?

Juan Bautista Díaz Entrevista No. 2 dirigida al actual Párroco del Municipio de Chachagüí: **JUAN BAUTISTA DIAZ:**

1. ¿Cuáles cree que son los hechos que llevaron a la consolidación del Municipio de Chachagüí?
2. ¿Quiénes motivaron o impulsaron el planteamiento del Proyecto de consolidación?
3. ¿Qué apoyo ha visto que el Municipio ha recibido por parte del Gobierno?
4. ¿Cuál es la importancia del turismo para el Municipio?
5. ¿En cuanto a Educación, la Iglesia participa en ella, o se ve reflejada de otra manera?
6. ¿Ha mejorado el Servicio de Salud en el Municipio?
7. ¿De qué manera participó la Iglesia en el proceso de consolidación?

Danilo Yépez. Entrevista al Sr. **DANILO YÉPEZ** Cafetería Aeropuerto de Chachagüí:

1. ¿Hace cuanto tiempo se puso en funcionamiento el aeropuerto? ¿Cuánto tiempo lleva trabajando aquí?
2. ¿Qué hechos conoce acerca de la consolidación del Mpio?
3. ¿Cómo o cuál ha sido la influencia del Aeropuerto en Chachagüí?
4. ¿Sabe si el Aeropuerto destina algún rubro al Mpio?
5. ¿Cómo es la seguridad dentro y fuera del Aeropuerto?
6. ¿El Aeropuerto tiene nexos con el Mpio. de Pasto?
7. ¿Sabe qué piensa la gente, si el Aeropuerto perjudica o beneficia al Municipio?
8. ¿El Alcalde o la administración municipal apoya de alguna manera al Aeropuerto?

Luis Alberto Figueroa. Entrevista al Sr. **LUIS ALBERTO FIGUEROA ORTIZ**, Imperio de los Incas:

1. ¿Hace cuanto tiempo funciona el establecimiento?

2. ¿Cómo influye el turismo en el Municipio, y cómo influía en el Corregimiento?
3. ¿Qué conoce acerca de la consolidación del Mpio?
4. ¿Qué cambios se dan a nivel territorial económicamente con el ascenso a Mpio?
5. ¿El Aeropuerto ejerce alguna influencia en el turismo y de qué manera benefició al Mpio?
6. ¿El ascenso a Mpio ha generado emigración de los habitantes del Municipio de Pasto?
7. Hablando del aspecto cultural: ¿Qué creencias tienen los habitantes del Mpio de Chachaguí?
8. ¿Cómo se ha desempeñado el actual Gobierno de **ALBEIRO PINTA PINTA**?
9. ¿Cómo cree que fue el desempeño del último Corregidor de Chachaguí **AZDRUBAL ROMERO**?
10. ¿Quiénes participaron en la gestión del proyecto de ascenso a Municipio?
11. ¿Cuál fue la reacción de los habitantes frente a este hecho?

Azdrúbal Romero. Entrevista al Sr. **AZDRÚBAL ROMERO**, último Corregidor de Chachaguí:

1. ¿Durante que años usted estuvo posesionado como Corregidor de Chachaguí?
2. ¿Durante su Gobierno, de qué manera y dónde funcionaba la Casa Corregimental?
3. ¿Qué acciones realizó como Corregidor?
4. ¿Con qué número de habitantes contaba el Corregimiento de Chachaguí aproximadamente?
5. ¿Qué relación existía entre la Iglesia y el Corregidor?
6. ¿En qué estado se encontraba el Sector Educativo, la Salud y las Empresas de Servicios Públicos?
7. ¿Beneficiaba el turismo al Corregimiento?



8. ¿Qué hechos llevaron al planteamiento de un proyecto para la consolidación del Mpio.?
9. ¿Qué personajes fueron partícipes de este hecho?
10. ¿Chachagüí se encontraba listo para ascender a Mpio?
11. ¿Cómo fue la reacción de los habitantes?

Silvio Lasso. Entrevista al Sr. **SILVIO LASSO.**

1. ¿Qué hechos llevaron al planteamiento de un proyecto para que Chachagüí sea erigido Municipio?
2. ¿Quiénes fueron los principales gestores del proyecto?
3. ¿Cuáles son las principales diferencias del Ex – Corregimiento y el actual Municipio?
4. ¿Qué apoyo ha recibido el Municipio de Chachagüí por parte del Gobierno Nacional y departamental?
5. ¿Cuál ha sido la influencia del Aeropuerto en el Municipio?
6. ¿Cuál es la importancia del turismo para el Municipio y para los habitantes?
7. ¿Qué cambios a nivel territorial y económico surgen con el ascenso a Municipio?
8. En cuanto a Educación, cree usted que se ha logrado una mayor cobertura en la población, ha sido igual, se ha pensado en crear instituciones de Educación Técnica y Superior?
9. ¿A nivel Nacional el sector salud ha pasado por crisis muy graves, en el Municipio cómo se encuentra el Centro de Salud?
10. ¿Cuál ha sido la reacción de los habitantes frente a la consolidación del Municipio?
11. ¿En qué sustentaba el Gobernador ALVARO ZARAMA MEDINA su oposición a la consolidación del Municipio de Chachagüí?

Gerente de Empochachagüí. Entrevista al **GERENTE DE EMPOCHACHAGUÍ.**

1. ¿Bajo qué ordenanza y en qué año se consolida Empochachagüí?

2. ¿Cómo se dio el proceso de disolución de Empochachagüí con Empopasto?
3. ¿Hace cuánto tiempo funcionó Empoobando en Chachagüí y por qué se clausuró?
4. ¿Qué ocasionó el descontento de la población en cuanto al servicio que se prestaba?
5. ¿Qué correctivos tomó la empresa para solucionar este impase?
6. ¿De qué estamentos privados u oficiales recibe auxilios Empochachagüí, para realizar su gestión?
7. ¿Bajo qué circunstancias recibe el control del acueducto Empochachagüí?
8. ¿Cuál es el nivel de cobertura del acueducto en Chachagüí?

Miguel Casanova. Entrevista al Sr. **MIGUEL CASANOVA**

1. ¿Qué hechos llevaron al planteamiento de un proyecto, para que Chachagüí sea erigido Municipio?
2. ¿Quiénes fueron los principales gestores del proyecto?
3. ¿Cuáles son las principales diferencias del Ex - Corregimiento de Chachagüí y el actual Municipio?
4. ¿Cuál ha sido la influencia del Aeropuerto en el Municipio?
5. ¿Cuál es la importancia del turismo para el Municipio?
6. ¿Qué cambios a nivel territorial y económico surgen con el ascenso a Municipio?
7. ¿Cómo se encuentra el Centro de Salud?
8. ¿Cuál ha sido la reacción de la gente frente a la consolidación del Municipio?
9. ¿Cuál fue la participación de la Iglesia?

Conversatorios. Estos conversatorios se realizarán con personas mayores de setenta años en la medida de lo posible, con el fin de construir un poco de historia

a través de la tradición oral; además se tendrá en cuenta a la población joven para que aporten de manera significativa a la investigación.

Encuestas. Se realizará una encuesta estructurada que se aplicará a 100 habitantes del Municipio de Chachagüí, y 100 a las veredas del mismo con el fin de obtener algunos datos concretos para la recolección de información.

1. ¿Cuántos años tiene?

a. De 10 a 25\_\_\_\_\_ b. De 26 a 45\_\_\_\_\_ c. De 45 a 70\_\_\_\_\_ d. Más\_\_\_\_\_

2. Es oriundo de:

a. Chachagüí\_\_\_\_\_ b. Pasto\_\_\_\_\_ c. Otro\_\_\_\_\_

3. A que religión pertenece?

a. Católica\_\_\_\_\_ b. Protestante\_\_\_\_\_ c. Otra\_\_\_\_\_

4. Conoce alguna leyenda de la tradición de Chachagüí?

a. Si\_\_\_\_\_ b. No\_\_\_\_\_Cuál?\_\_\_\_\_

5. Tiene conocimiento acerca de la historia de Chachagüí?

a. Suficiente\_\_\_\_\_ b. Poca\_\_\_\_\_ c. Ninguna\_\_\_\_\_

6. Piensa que el ascenso a Municipio fue:

a. BUENO\_\_\_\_\_ b. REGULAR\_\_\_\_\_ c. MALO\_\_\_\_\_

7. Usted ha sido afectado por este ascenso a Municipio:

a. SI\_\_\_\_\_ b. NO\_\_\_\_\_ Por qué?\_\_\_\_\_

8. Estaba usted de acuerdo con el ascenso a Municipio:

a. SI\_\_\_\_\_ b. NO\_\_\_\_\_

9. Esta usted de acuerdo con el Plan de Desarrollo del actual Alcalde:

a. TOTAL\_\_\_\_\_ b. EN PARTE\_\_\_\_\_ c. EN NADA\_\_\_\_\_

10. Piensa usted que los ingresos que genera el turismo beneficia a la gente y al Municipio:

a. SI\_\_\_\_\_ b. NO\_\_\_\_\_

11. El servicio de Salud, Energía, Acueducto y Teléfono, se ha beneficiado con el ascenso a Municipio:

a. EN GRAN MEDIDA\_\_\_\_\_ b. EN PARTE\_\_\_\_\_ c. EN NADA\_\_\_\_\_

12. Cree usted que el Servicio Educativo ha logrado una mejor cobertura:

a. SI\_\_\_\_\_ b. NO\_\_\_\_\_

13. Los diferentes alcaldes han brindado seguridad local adecuada a la población:

a. TOTAL\_\_\_\_ b. EN PARTE\_\_\_\_ c. EN NADA\_\_\_\_

14. Cree que la Iglesia ha apoyado el proceso de Desarrollo del Municipio:

a. TOTAL\_\_\_\_ b. EN PARTE\_\_\_\_ c. EN NADA\_\_\_\_

15. El turismo ha aportado al desarrollo del municipio:

a. SI\_\_\_\_ b. NO\_\_\_\_

6.3.2 Secundarias. Para la recolección de la información nos basaremos en varios documentos como: Actas Administrativas, Debates de la Ley, la Ordenanza, algunos documentos que hablan de la Historia de Chachagüí y libros que hacen referencia a Tradición Oral, Mitos e Historia de Pasto, archivos, entre otros.

## **Anexo B. Himno De Chachagüí.**

En campañas de luz y victoria  
En celeste visión del Edén  
Bravo pueblo cosecha la gloria  
Con los lauros que ciñen su sien  
Bravo pueblo cosecha la gloria  
Con los lauros que ciñen su sien

Estrofa.

Agua buena que ofrece al sediento  
La frescura que ondula al pasar.  
En sus cálidos soplos de vientos  
Busco el rumbo que viene del mar.

Férreo brazo que extiende la mano  
Con sus cósmicos dedos. Fortín  
De verdura y de flores. En Cano  
Abre al mundo su puerta al confín

Abanico de fique y paisajes,  
Dulces frutas y fincas, taller  
De palmeras que editan mensajes  
Al turista. Consigna; volver!

La capilla de gentes y santos  
Se hace piedra de eterna trasluz  
Hoy el tiempo es un nido de cantos  
En el árbol que triunfa en la cruz.

De Velasco y de Crespo encomiendas,  
De la greda aborigen troquel  
El pasado ilumina las sendas  
Que en los hatos prodiga el vergel.

Gente invicta. Profunda potencia  
De la forja que labra el valor.  
Con orgullo atesora su herencia:  
Un acero, una fé y un amor!

ALBERTO QUIJANO GUERRERO

**Anexo C. Ordenanza N° 20 de 1992.**

**NARIÑO**

**GACETA DEPARTAMENTAL**

**ORGANO DE PUBLICIDAD DE LOS ACTOS DE GOBIERNO SECCIONAL**

**DIRECTOR**

**OLGA NARVAEZ A. DE NARVAEZ**

Imprenta Departamental

Pasto , 10 de Febrero de 1993

Fundada el 4 de Noviembre de 1908

AÑO LXXXV

Número 3355

ASAMBLE A DEPARTAMENTAL

ORDENANZA NÚMERO 20 DE 1992

(Noviembre 24)

Por la cual se crea el municipio de Chachagüí.

LA ASAMBLEA DEPARTAMENTAL DE NARIÑO

En uso de sus atribuciones constitucionales y legales.

ORDENA

ARTICULO PRIMERO.- Crease el Municipio de Chachagüí su cabecera será la que lleva el nombré de Chachagüí.

ARTICULO SEGUNDO.- El territorio que abarcará el nuevo Municipio, será segregado del Municipio de Pasto y tendrá los siguientes limites generales: Por el norte con los Municipios de San Lorenzo y Taminango, río Juanambú al medio; al medio con el Occidente , con los Municipios de la Florida y el Tambo, río Pasto al medio ; por el Oriente , con el corregimiento de San Antonio, Municipio de Buesaco , quebrada al medio , y con el Municipio de Pasto, quebrada Dos Ríos al medio.

ARTICULO TERCERO.- De conformidad con la constitución en la cabecera del municipio de Chachagüí, habrá un concejo municipal, que tendrá el número de Concejales que le corresponde según lo dispuesto en las leyes vigentes.

ARTICULO CUARTO.-De acuerdo con la constitución Nacional, en la cabecera del Municipio de Chachagüí, habrá un Alcalde y mientras el respectivo Concejo Municipal disponga la estructura y el régimen de los empleados Municipales, corresponderá establecerlos al Alcalde , previa aprobación del Gobernador de Nariño.

ARTICULO QUINTO.- El Gobernador del Departamento dictara las medidas necesarias para garantizar la organización y funcionamiento del Municipio de Chachagüí a partir de la vigencia de la presente ordenanza y mientras el concejo Municipal disponga lo concerniente.

ARTICULO SEXTO.- Comuníquese al honorable Tribunal Superior de Pasto de la creación del Municipio de Chachagüí, a fin de que se sirva proceder a la organización, y creación del Juzgado o Juzgados Municipales que deben funcionar en la cabecera del Municipio.

ARTICULO SEPTIMO.- El Gobierno Departamental procederá a solicitar al Ejecutivo Nacional, sector central y sector descentralizado, la creación de los cargos que según la ley deben existir en el Municipio de Chachagüí; y en coordinación con la Delegación Departamental de la Registraduría Nacional del Estado Civil, fijara la fecha de las elecciones para Alcalde y Concejo Municipal de este Municipio.

ARTICULO OCTAVO.- La presente ordenanza rige a partir de la sanción

Dada en San Juan de Pasto, a los veinticuatro (24) días del mes de noviembre de mil novecientos noventa y dos (1992)

**GERMAN CHAVES BOLAÑOS**

Presidente Asamblea Departamental.

**OSCAR PANTOJA CABRERA**

Secretaría Asamblea Departamental

---

**AUTENTICACION**

El suscrito como secretario General de la Asamblea  
Departamento de Nariño

**AUTENTICA**

Que la ordenanza numero 20 del veinticuatro (24) de noviembre de de mil novecientos noventa y dos (1992), recibió (3) tres debates reglamentarios, los días diecisiete(17), diecinueve (19) y veinticuatro (24) del mes de noviembre de mil novecientos noventa y dos (1992), primero , segundo y tercero respectiva mente.

San Juan de Pasto, dieciocho (18) de diciembre de mil novecientos noventa y dos (1992).

**OSCAR PANTOJA CABRERA**

Secretario General de la Asamblea Departamental.

---

**CONSTANCIA DE SANCION**

El Gobernador del Departamento de Nariño, en ejercicio de sus atribuciones constitucionales y legales, especialmente las contenidas en el articulo 305, numeral 9º de la Constitución Nacional, y en el articulo 77 del decreto-ley 1222 de 1986, imparte sanción a la ordenanza numero 20 de noviembre 24 de 1992.

**PUBLIQUESE Y CUMPLASE**

San Juan de Pasto , febrero 9 de 1993

**EDGAR PUERTAS ROJAS**  
Gobernador de Nariño ( E. )

**RICARDO MOSQUERA ROBBIN**  
Secretario General del Departamento



## **Anexo D. Programa de Gobierno Arnulfo Eduardo Pinta.**

**REPUBLICA DE COLOMBIA  
DEPARTAMENTO DE NARIÑO  
MUNICIPIO DE CHACHAGUI  
PROGRAMA DE GOBIERNO**

**CONSTRUYAMOS ENTRE TODOS EL MUNICIPIO DESEADO  
ARNULFO EDUARDO PINTA LOPEZ  
SEPTIEMBRE DE 2000**

### **OBJETIVO GENERAL**

Vincular directamente en el proceso a la población civil como verdaderos actores sociales de cambio y de transformación del Municipio en una forma totalitaria e integral.

### **OBJETIVOS ESPECIFICOS**

- Rescatar valores éticos, morales, humanos y de fe cristiana en nuestro Municipio
- Integrar todos los aspectos en un primer proceso que apunte al cambio de actitud de los ciudadanos.
- Identificar conjuntamente las causas y efectos de la situación real del Municipio en todos sus aspectos.
- Proponer proyectos concertados en la comunidad, sobre las necesidades.
- Demostrar capacidad de liderazgo democrático y participativo.
- Unificar proyectos, programas y procesos con todas las dependencias de la administración Municipal ligados el uno del otro sobre un mismo objetivo y no aisladamente.
- Evaluación permanente de procesos y compromisos de las diferentes dependencias de la Administración Municipal.
- Tener especial énfasis en ciudadanos que presenten propuestas y proyectos que contribuyan con el mejoramiento y desarrollo del Municipio.

### **PROYECTOS, PROGRAMAS Y ACCIONES**

#### **1. EDUCACION**

La educación se constituye en el pilar fundamental del desarrollo de los pueblos. Como tal su identidad estará orientada al desarrollo social integral.

#### **OBJETIVOS**

- Clarificar el compromiso del maestro como actor principal frente al alumno.
- Vincular al sector educativo en todo el proceso de la vida político — administrativa del Municipio.
- Diseñar un proyecto educativo más real con el entorno, más práctico y vivencial, preparando al joven para la vida hoy.
- Incentivar a los educadores, directivos, docentes y rectores por sus propuestas pedagógicas innovadoras y creativas en el mejoramiento de la calidad educativa.
- Proponer por un bachillerato acorde a las necesidades regionales.
- Capacitar y actualizar permanentemente al educador insistiendo en la parte social.
- Sensibilizar a la organización sindical del papel de liderazgo en pro de la educación y de sus asociados.
- Gestionar la cofinanciación para dotación de los elementos indispensables en los diferentes establecimientos educativos del municipio.
- Estimular por medio de becas a cinco mejores estudiantes para continuar estudios superiores.
- Preparar al alumno como un verdadero líder y promotor de cambio.
- Incentivar las instituciones educativas para incluir en la planeación anual la materia Proyectos.
- Impulsar y apoyar para que desde el grado seis con la asesoría necesaria el alumno vaya elaborando un proyecto productivo y al finalizar sus estudios lo pueda ejecutar.
- Capacitar a los jóvenes a través de un convenio interinstitucional con el SENA en artesanías en fique, madera y cuero; en talla en madera, en repujado en cuero y ebanistería, lámina y pintura.

## **2. SALUD**

Ampliar la cobertura, calidad y atención en el servicio de salud.

### **OBJETIVOS**

- Prestar periódicamente asistencia médica, odontológica gratuita a los niños de hogares comunitarios y en edad escolar.

- Atender a la comunidad en general con personal médico, paramédico y enfermeras con calidad humana teniendo en cuenta las relaciones humanas y la adecuada atención al público.
- Revisar el papel social de la salud del Municipio.
- Atender a la comunidad del sector rural con un equipamiento médico, paramédico y odontológico con la unidad móvil.
- Adelantar acciones para estimular el desarrollo psicoafectivo de los menores vinculando a estudiantes universitarios de carreras relacionadas con el desarrollo infantil.
- Preparar y elaborar proyectos de mejoramiento en calidad de salud.
- Dotar de los elementos indispensables a los diferentes puestos de salud del Municipio y al centro de salud.
- Promover un control y una capacitación permanente a través de instituciones educativas y sociales a la juventud sobre alcoholismo, drogadicción y enfermedades sexuales.

### **3. GENERACION DE EMPLEO COMO ESTRATEGIA SOCIAL**

Crear nuevas fuentes de trabajo en todas las áreas, estimulando la creación de microempresas para consolidar el desarrollo municipal y las condiciones de vida de la población.

#### **OBJETIVOS**

- Incentivar a la construcción de nuevas formas integrales de microempresas en: artesanías en fique, madera y cuero; industrialización del agua aprovechando la reserva del bosque el común; cría de cuyes; frutales; viveros; criaderos de trucha.
- Motivar por un mercado nacional.
- Ubicar en el sector turístico de cocha cano un mercado satélite con productos propios de cada sector.
- Incentivar a la generación de empleo urbano y rural creando microempresas en diferentes actividades propias de cada sector.
- Incentivar a quienes generen mayores posibilidades de empleo en el municipio.

#### **4. DESARROLLO CULTURAL, DEPORTIVO Y TURISTICO**

La recreación y el deporte contribuyen al crecimiento sano de la persona y a su desarrollo integral.

##### **OBJETIVOS**

- Convocar a los sectores de mayor edad con el fin de realizar campeonatos en las diferentes disciplinas deportivas, dando prelación a los juegos autóctonos como la chaza entre otros.
- Impulsar eventos deportivos, culturales y de turismo departamental nacional e internacional.
- Apoyar y estimular a los deportistas en las diferentes ramas del deporte.
- Gestionar la cofinanciación de proyectos para la compra de lotes para la construcción y dotación de escenarios deportivos.
- Organizar con el concurso de instituciones gubernamentales y de la empresa privada las olimpiadas deportivas como un medio de integración social.
- Impulsar a la organización, formación y fortalecimiento de la acción comunal.
- Conformar un centro de conciliación y amigable para la solución de problemas tanto para menores como para ciudadanos en general (cofinanciada con el bienestar familiar).
- Elaborar un proyecto de acuerdo en donde las juntas comunales contraten con el municipio para el mantenimiento de vías, construcción de escuelas por un monto hasta de 10 millones de pesos de acuerdo a la ley.
- Incentivar a la organización de la juventud estudiantil y trabajadora impulsando la conformación de un consejo de juventudes.
- Fomentar con la juventud proyectos y programas eco-turísticos y redes ecológicas tanto en el bosque común como otros lugares turísticos.
- Impulsar proyectos y programas de fortalecimiento y organización de Cultura Ecológica hacia la reserva bosque el común como el elemento primordial de nuestra existencia.
- Incentivar a la organización de grupos familiares y jóvenes en torno a varios oficios en cada región de acuerdo a lo que allí se produzca.
- Fomentar programas de formación integral para las madres comunitarias.

## **5. VIVIENDA DE INTERES SOCIAL**

En nuestro municipio existe un déficit de vivienda. Para solucionar este problema es necesario implementar un verdadero programa de vivienda de interés social que propenda por el mejoramiento integral de la sociedad, garantizando que las viviendas sean de buena calidad, que tengan el equipamiento social y la infraestructura física adecuada. Estos programas estarán dirigidos básicamente a los estratos más pobres y vulnerables de la población con el fin de promover el desarrollo urbanístico y mejorar las condiciones de vida de las familias chachagüeñas más pobres.

### **OBJETIVOS**

- Implementar un programa para el mejoramiento de la vivienda tanto del sector rural como urbano.
- Organizar la asociación de vivienda por autoconstrucción en el casco urbano del municipio de Chachagüí.
- Crear el fondo de vivienda de interés social dando aplicación a las normas contenidas en las leyes 9 de 1989 y 3 de 1990.

## **6. DESARROLLO AGROPECUARIO**

Para consolidar el desarrollo del campo y elevar el nivel de vida de nuestra gente apoyaremos la conformación de microempresas, se vigilará el uso racional y equilibrado de los recursos naturales de nuestro municipio y se presentará asistencia técnica gratuita por parte de los funcionarios de la UMATA

### **OBJETIVOS**

- Asesorar técnica y permanentemente a la gente del sector rural en el cultivo de diferentes productos, especies menores, cría y levante de ganado vacuno, cría de trucha, lombricultura a través de la UMATA.
- Conceder créditos para la conformación de microempresas y apoyo al sector agropecuario del municipio.
- Impulsar el diseño y construcción del distrito de riego para Guayabillos, Cimarrones y Cano bajo.

## **7. INFRAESTRUCTURA**

Las obras de infraestructura y empleo permitirán el desarrollo municipal en todos los sectores.

### **OBJETIVOS**

- Impulsar el diseño y elaboración de un verdadero centro administrativo municipal.
- Realizar un mantenimiento educativo de la red vial del municipio.
- Buscar cofinanciación para proyectos de electrificación.
- Impulsar el diseño y construcción de un Espacio propio para la presentación de Espectáculos públicos, sociales y culturales.
- Incentivar a la construcción de la unidad deportiva del municipio en el sector de Cocha Cano.

## **8. GESTION PÚBLICA PARA UN BUEN GOBIERNO**

Con la constitución de 1991 se ampliaron e innovaron las formas tradicionales de gobernar nuestro país. La descentralización administrativa, la participación ciudadana, la evaluación de la gestión pública y la concertación económica y social, son los elementos más importantes de esta dinámica.

### **OBJETIVOS**

- Gerenciar un nuevo proceso que lo hemos denominado “Desarrollo con participación social para Chachagüi” creando una nueva conciencia social con valores éticos, morales, comunitarios y participativos.
- Realizar una administración pública eficiente, eficaz, transparente y efectiva para todos los chachagüeños.
- Elaborar y presentar proyectos y gestionar la consecución de recursos para poderlos llevar a cabo.
- Realizar una gestión pública participativa y democrática ante las entidades departamentales, nacionales e internacionales.

## **9. PARTICIPACION POLITICA Y SOCIAL DE LA COMUNIDAD.**

La participación ciudadana debe irrigar los espacios de decisión, ejecución y fiscalización del proceso administrativo.

Para garantizar la participación ciudadana se crea una VEEDURIA CIUDADANA para que vigile:

- Mi gestión pública y los resultados de la misma.
- La presentación de los servicios públicos.
- Las inversiones públicas que tengan un impacto significativo sobre la comunidad y su desarrollo.

## **Anexo E. Petición de Construcción Vía Panamericana.**

San Juan de Pasto, 04 de febrero de 2003

Señores Senadores

CARLOS ALBORNOZ GUERRERO, DARIO MARTÍNEZ BETANCOURT,  
ANTONIO NAVARRO WOLF

Señores Representantes

JAVIER TATO ALVAREZ, EDUARDO ENRÍQUEZ MAYA, MANUEL ENRIQUEZ  
ROSERO, MIRIAM PAREDES AGUIRRE, BERNER ZAMBRANO.

CONGRESO DE LA REPUBLICA

Santa fé de Bogotá.

Señores Parlamentarios de Nariño.

La feliz oportunidad que les da la Constitución Nacional para priorizar las obras de nuestro Departamento, hace que nos dirijamos a ustedes cuando en las actuales sesiones extraordinarias del Congreso entren a estudiar el Plan Nacional de Inversiones Públicas.

La información radial suministrada por el Doctor Eduardo Alvarado, alcalde de Pasto y miembro del Consejo Nacional de Planeación, sobre la designación de significativas apropiaciones en el Plan de Vías en Colombia y concretamente las que se refieren a nuestro departamento entre ellas la carretera Panamericana PASTO — AEROPUERTO, hace que les formulemos las consideraciones que al respecto se pueden hacer en orden socioeconómico geopolítico el ilustre criterio de ustedes las cuales son ampliamente conocidas, pero sobra insistir sobre ellas, en el ánimo de ser coincidentes en beneficio de Nariño.

Por lo anterior entendemos que la construcción del trecho faltante de la carretera panamericana PASTO CHACHGUI, es necesariamente urgente porque el actual cuello de botella perjudica económicamente a los departamentos del CAUCA, VALLE Y NARIÑO que reunidos comprenden una población que sobrepasa a los siete millones de habitantes pues el comercio y el turismo se afectan por el alto costo del tráfico vehicular que en su creciente auge implica la destrucción del actual carretable cuya continúa reparación le ha costado al Estado un gasto permanente con el que se hubiera construido más de una vez la carretera faltante y ahorrado de manera especial el sacrificio de vidas humanas a lo que estamos expuesto los que transitamos el actual carretable al que se ha dado en llamar “LA PISTA DE LA MUERTE”.



Nariño necesita EL DESTAPE para servir mas a Colombia y 10 vamos a pagar en gran parte nosotros mismos con PEAJE al momento en que este construida la carretera por CONCESION. Pero además porque queremos convertir a Chachagüí en la CIUDAD SATELITE DE PASTO, generadora de empleo donde puedan emigrar en gran parte nuestras clases trabajadoras al construir nuevas viviendas, colegios e industrias o empresas y albergar comerciantes, profesionales y nuestras gentes en general.

Queremos señores, parlamentarios acercar el Aeropuerto y el clima de Chachagüí en 15 minutos a Pasto para comodidad y recreación de su pueblo por carretera segura.

No olvidemos que el faltante por construir de la Panamericana es la carretera más importante y más barata del sur occidente colombiano que directamente fortificaría el comercio latinoamericano y el turístico que se inicia en Rumichaca para los departamentos del sur occidente Colombiano más aún cuando se tendrá la competencia para el comercio latinoamericano al unir con el puente internacional del Río San Miguel, El Ecuador con Putumayo, obviamente con detrimento del de Rumichaca, lo que abre una causa común con los parlamentarios de Cauca y Valle que esperarían también de la nación, beneficien nuestra vía con la de la competencia al Putumayo.

Confiamos señores parlamentarios en vuestra gestión decidida y en su franco y constante apoyo.

Con sentimientos de nuestro más alto aprecio y consideración nos suscribimos atentamente,

JUNTA CIVICA PRO-CONSTRUCCION PANAMERICANA-AEROPUERTO

---

NICANDRO BOLAÑOS MUÑOZ  
PRESIDENTE

---

LUIS FIGUEROA ORTIZ  
COORDINADOR