

**LAS ASOCIACIONES DE MUNICIPIOS COMO INSTRUMENTO GESTOR DEL
DESARROLLO REGIONAL: CASO “ASOCIACIÓN
SUPRADEPARTAMENTAL DE MUNICIPIOS DE LA REGIÓN DEL ALTO
PATÍA – ASOPATÍA”**

**MARIBEL ALBORNOZ ROJAS
CARLOS SANTACRUZ MORENO**

**UNIVERSIDAD DE NARIÑO
ESCUELA DE POSTGRADOS
ESPECIALIZACIÓN EN DESARROLLO REGIONAL
SAN JUAN DE PASTO
2007**

**LAS ASOCIACIONES DE MUNICIPIOS COMO INSTRUMENTO GESTOR DEL
DESARROLLO REGIONAL: CASO “ASOCIACIÓN
SUPRADEPARTAMENTAL DE MUNICIPIOS DE LA REGIÓN DEL ALTO
PATÍA – ASOPATÍA”**

**MARIBEL ALBORNOZ ROJAS
CARLOS SANTACRUZ MORENO**

**Trabajo de grado presentado como requisito para optar al
Título de Especialista en Desarrollo Regional**

**Asesor:
Dr. RAUL ALBERTO QUIJANO MELO
Secretario de Planeación Departamental de Nariño**

**UNIVERSIDAD DE NARIÑO
ESCUELA DE POSTGRADOS
ESPECIALIZACION EN DESARROLLO REGIONAL
SAN JUAN DE PASTO
2007**

“Las ideas y conclusiones aportadas en este trabajo de grado, son de responsabilidad exclusiva de su autor”

Artículo 1º del acuerdo No. 324 de octubre 11 de 1966 emanado del Honorable Consejo Directivo de la Universidad de Nariño.

NOTA DE ACEPTACIÓN

Firma del presidente del jurado

Firma del Jurado

Firma del Jurado

San Juan de Pasto, mayo de 2007

A mi madre Sixta
A mi hija Maríacamila

Por su amor y ternura
Y por comprender que mi trabajo es parte
importante de vida

Maribel

AGRADECIMIENTOS

A Raúl Alberto Quijano, Asesor y Amigo. Por todo su apoyo, dedicación y colaboración

A las comunidades de cada uno de los municipios con quienes estamos promoviendo desarrollo y paz en la Región del Alto Patía.

Al equipo técnico de Asopatía con quienes estamos promoviendo desarrollo humano sostenible en nuestra Región.

CONTENIDO

	pág.
INTRODUCCION	15
1. OBJETIVOS, PLANTEAMIENTO DEL PROBLEMA Y METODOLOGIA	16
1.1 OBJETIVOS	16
1.1.1 General	16
1.1.2 Específicos	16
1.2 PLANTEAMIENTO DEL PROBLEMA	16
1.3 METODOLOGIA	16
2. CONCEPTUALIZACION DE DESARROLLO, DESARROLLO REGIONAL Y COOPERACION AL DESARROLLO	18
2.1 DESARROLLO	18
2.2 DESARROLLO REGIONAL	19
2.3 COOPERACION AL DESARROLLO	21
3. EJES ESTRUCTURALES DEL DESARROLLO REGIONAL	23
3.1 ANTECEDENTES HISTORICOS DE LOS POBLADORES DEL PATIA	23
3.1.1 Influencia incásica	23
3.1.2 Resistencia ante la colonización española	24
3.1.3 Palenque El Castigo	26
3.2 NUEVOS USOS DE LA TIERRA	30
3.2.1 Explotación de los salados	30
3.2.2 Ganadería	30

3.2.3 Las quemas	30
3.2.4 Monocultivos	31
3.3 CONSTRUCCION DE VIAS	32
3.4 EL CONFLICTO	33
3.5 LAS INSTITUCIONES ESTATALES	35
4. EL DESARROLLO REGIONAL EN EL ALTO PATIA	36
4.1 ¿CÓMO NACE ASOPATIA?	36
4.2 ¿POR QUÉ NACE?	36
4.3 ESTRUCTURA ORGANICA DE LA ASOCIACION	37
4.3.1 Perfiles profesionales predominantes	38
4.4 HITOS EN LA HISTORIA DE LA ASOCIACION	38
4.5 ASOPATIA : UNA ASOCIACION GESTORA DEL DESARROLLO LOCAL Y REGIONAL	39
4.5.1 El desarrollo como un proceso de cambio social	39
4.5.2 El desarrollo como un proceso integral de ampliación de las oportunidades de las personas	39
4.5.3 El desarrollo como un proceso de movilización de todas las gamas de capacidades y recursos de los individuos	40
4.6 EXPERIENCIA DE TRABAJO	40
4.7 PRINCIPALES LOGROS DE LA ASOCIACION	49
4.8 EXPERIENCIA EN EL MANEJO DE LOS RECURSOS	50
5. CONCLUSIONES	52
BIBLIOGRAFIA	55
ANEXOS	56

LISTA DE FIGURAS

	pág.
Figura 1. Hoz de Minamá	29
Figura 2. Suelos degradados	31
Figura 3. Vía al municipio de Los Andes Sotomayor	33
Figura 4. Organigrama de Alopátia	37
Figura 6. Proceso de promoción de grupos autogestionarios	43
Figura 6. Enfoque sistémico de la finca	44
Figura 7. La huerta y la familia	45
Figura 8. El trabajo en redes	46
Figura 9. Niños y niñas del corregimiento de El Manzano	47
Figura 11. Productos de maní y sábila	40

LISTA DE ANEXOS

	pág.
Anexo A. Cuadro demostrativo de la experiencia de Asopatía en el desarrollo de proyectos	57
Anexo B. Lista de proyectos II Laboratorio de Paz. Primera y segunda convocatoria	60
Anexo C. Lista de proyectos Programa Paz y Desarrollo. Vigencias 2005, 2006 y 2007	69

RESUMEN

Para contrarrestar la situación de extrema pobreza vivida por la población de la región, reflejada en los altos índices de necesidades básicas insatisfechas y en la *acelerada degradación de los recursos naturales* que, en el transcurso de los años ha generado un proceso de descomposición social (*mendicidad, atracos y vinculación de la población a grupos armados*); a inicios de la década de los 90, como estrategia para abordar la problemática de la región del Alto Patía, y a partir de la fuerte presión social de los movimientos sociales del Patía manifestada en las repetidas tomas y marchas en la Vía Panamericana, el Gobierno nacional a través de un convenio entre el Departamento Nacional de Plantación - DNP, las dos corporaciones regionales CRC CORPONARIÑO, con el apoyo técnico y financiero de la Cooperación Alemana al Desarrollo GTZ, se elabora el Plan de Desarrollo Integral de la Región del Alto Patía, (documento soportado en 13 tomos de estudios detallados, sobre diferentes aspectos en los ámbitos económico-social-institucional-ecológico). Es así como en 1995 aprovechando el marco legal e institucional se crea la “Asociación Suprdepartamental de Municipios de Alto Patía” (hoy Asopatía) para promover el desarrollo regional trabajando coordinadamente entre las autoridades locales y la comunidad en la búsqueda y ejecución de las acciones para la recuperación social, ambiental y económica.

La asociación de municipios de la Región del Alto Patía –ASOPATIA-, es creada fundamentalmente para gestionar el Plan de Desarrollo Integral de la Región del Alto Patía y promover así su desarrollo. Cabe tener en cuenta que la figura de la asociación es bien concebida por los alcaldes de ese entonces, sobre todo si se tiene en cuenta el centralismo existente, la limitación que tienen los municipios para salirse de sus fronteras territoriales y la debilidad que tienen los departamentos en la coordinación de las acciones de desarrollo regional. Es así como la Asociación, sin reemplazar las funciones de los municipios y de los departamentos, sin competir con ellos, inicia un proceso de promoción del desarrollo regional.

ABSTRACT

To counteract the situation of extreme poverty lived by the population of the region, reflected in the high indexes of unsatisfied basic necessities and in the quick degradation of the natural resources that, in the course of the years it has generated a process of social decomposition (mendicity, holdups and linking of the population to armed groups); to beginnings of the decade of the 90, as strategy to approach the problem of the region of the High Patía, and starting from the strong social pressure of the social movements of the Patía manifested in the repeated takings and marches in the Pan-American Road, the national Government through an agreement among the National Department of Plantation - DNP, the two regional corporations CRC CORPONARIÑO, with the technical and financial support of to German Cooperation to the Development GTZ, the Plan of Integral Development of the Region of the High Patía is elaborated, (I document supported in 13 volumes of detailed studies, have more than enough different aspects in the economic-social-institutional-ecological environments). It is as well as in 1995 taking advantage of the legal and institutional mark the is believed "Association Supradepartamental of Municipalities of High Patía" (today Asopatía) to promote the regional development working coordinately between the local authorities and the community in the search and execution of the actions for the social, environmental and economic recovery.

The association of municipalities of the Region of the High Patía –ASOPATIA -, it is created fundamentally to negotiate the Plan of Integral Development of the Region of the High Patía and to promote this way their development. He/she fits to keep in mind that the figure of the association is very conceived then by the mayors of that, mainly if one keeps in mind the existent centralism, the limitation that you/they have the municipalities to be left its territorial frontiers and the weakness that have the departments in the coordination of the actions of regional development. It is as well as the Association, without replacing the functions of the municipalities and of the departments, without competing with them, it begins a process of promotion of the regional development.

INTRODUCCIÓN

Este trabajo pretende dar a conocer la experiencia de una de las Asociaciones de municipios que se han mantenido en esta región del país, la cual fue creada como un instrumento de gestión del desarrollo local y regional.

El trabajo se divide en tres partes fundamentales, la primera está constituida por los referentes teóricos con relación a temas como Desarrollo, Desarrollo Regional y Cooperación al Desarrollo, una segunda parte donde se trabajarán los ejes estructurales del desarrollo, a partir de lo cual se describirá a la Región tomando como base la historia, para comprender la situación actual que vive la población ubicada en la zona del Alto Patía, y la última parte hace relación con la experiencia de desarrollo regional vivida desde Asopatía.

1. OBJETIVOS, PLANTEAMIENTO DEL PROBLEMA Y METODOLOGÍA

1.1 OBJETIVOS

1.1.1 Objetivo general. Sistematizar la experiencia de Asopatía como gestora del desarrollo regional a fin de proponer lineamientos que permitan la sostenibilidad de los procesos

1.1.2 Objetivos específicos

- Analizar el concepto de desarrollo y enfoque de trabajo construido desde la experiencia de Asopatía
- Describir y analizar la experiencia de ASOPATIA, haciendo énfasis en la Cooperación Internacional al desarrollo

1.2 PLANTAMIENTO DEL PROBLEMA

Los trabajos desarrollados y la experiencia adquirida por la Asociación en el marco de la ejecución de los diferentes programas y proyectos, no se ha compartido de manera amplia, debido a que son muy pocos los espacios para analizar, intercambiar y aprender de las lecciones surgidas de las distintas experiencias de desarrollo regional.

Además, se suman a ésta las tensiones institucionales y el activismo generado por las diferentes actividades desarrolladas al interior de la organización y por el insuficiente tiempo con el que cuenta el personal para asumir la función estratégica de sistematizar.

Es así como surge el interés y la necesidad de aportar nuestras propias experiencias a través de este trabajo para contribuir a volver más eficientes las iniciativas de desarrollo en la Región.

1.3 METODOLOGIA

El trabajo es cualitativo, bibliográfico, descriptivo y analítico, basado en el estudio de caso de la experiencia de Desarrollo Regional de ASOPATIA, con una recolección de información primaria y secundaria. En cuanto a la primaria, se hará un acercamiento a los principales actores dentro de la experiencia, como personas que lideraron y lideran aun el proceso¹. En cuanto a la secundaria, se requerirá de la información documentada relevante que exista de

¹ Se tendrán en cuenta actores gubernamentales, no gubernamentales y funcionarios de Asopatía.

la experiencia de ASOPATIA, del desarrollo, de la cooperación internacional, de la sostenibilidad y de la generación de capacidades.

El resultado final será una conceptualización, descripción y análisis de la experiencia de ASOPATIA, con el fin de contribuir a que futuras intervenciones institucionales o proyectos de cooperación sean sostenibles.

2. CONCEPTUALIZACION DE DESARROLLO, DESARROLLO REGIONAL Y COOPERACION AL DESARROLLO

Esta parte del trabajo tiene por objetivo principal conceptualizar los términos de Desarrollo, Desarrollo Regional y Cooperación al Desarrollo, a fin de clarificar como desde nuestra experiencia se entienden estos conceptos.

2.1 DESARROLLO

En cuanto al concepto de Desarrollo, es Alfonso Dubbois, quién afirma que el concepto de “desarrollo” es un concepto histórico que ha evolucionado de acuerdo a los valores dominantes en la sociedad y se relaciona con la idea de futuro que cada sociedad se propone como meta para el colectivo humano. Por lo anterior, el desarrollo hay que entenderlo desde una perspectiva positiva de lo que se quiere para el futuro, porque implica algo legítimo y deseable. (Dubbois, p.223-233)

La propuesta de Desarrollo Humano de finales de la década de los ochenta que planteó el Programa de Naciones Unidas para el Desarrollo (PNUD) en un contexto de crítica a la economía de desarrollo dominante² afirma que, el crecimiento económico no debe ser el objetivo central del desarrollo, sino únicamente uno de sus referentes al cual se suma que:

1. El desarrollo debe ser concebido en el proceso de expansión de las capacidades de las personas, de manera que estas puedan elegir su modo de vida.
2. El desarrollo no depende fundamentalmente del capital físico, sino que se debe dar más importancia a la expansión del capital humano.

Sin desconocer lo anterior, Walter Stohr, propone un concepto de desarrollo desde una perspectiva local. Este autor plantea, el desarrollo como un proceso de cambio social que debe asegurar el crecimiento y su distribución equitativa en toda la población. El desarrollo, se entiende también como un proceso integral de ampliación de las oportunidades para las personas, los grupos sociales y las comunidades organizadas territorialmente en mediana y pequeña escala, y de movilización de todas la gamas de capacidades y recursos a favor del bien común en términos políticos y económicos (Stohr, 1996)

Lo anterior indica que el desarrollo puede entenderse a partir de tres elementos;

² La Economía de Desarrollo dominante proponía el crecimiento económico como objetivo principal para alcanzar el Desarrollo.

primero, como un proceso de cambio social, en la medida en que éste, es un concepto histórico que ha evolucionado de acuerdo a los valores de la sociedad y se relaciona con la idea de futuro que cada sociedad se propone como meta para el colectivo humano para garantizar un cambio económico y político en las condiciones de vida de la población. Si el desarrollo genera el cambio para las sociedades, debe ser concebido, en segundo lugar, como un proceso integral de ampliación de las oportunidades de las personas, integral porque debe contemplar todas las esferas que rodean a los individuos: económicas, políticas, sociales y culturales procurando, un crecimiento progresivo de la capacidad de la población y de los individuos para realizar sus capacidades (Uribe-Echevarria,1998.p.67), esto es, busca instalar capacidades sostenibles en la población.

Pero el desarrollo también debe ser entendido como un proceso dinámico, en este sentido, como un proceso de movilización de todas las gamas de capacidades y recursos de los individuos. La Propuesta de Desarrollo Humano plantea que el desarrollo no solo debe garantizar que la gente viva una vida larga y saludable, tenga conocimientos y acceso a los recursos que garanticen un nivel de vida decente, sino que también debe garantizar otras esferas, como la participación, la seguridad, la sostenibilidad, los Derechos Humanos entre otros. Adicionalmente, el desarrollo debe garantizar que sean las propias personas las que puedan aprender a generar su propio desarrollo.

2.2 DESARROLLO REGIONAL

La actualidad mundial recorre dos caminos simultáneos, el de la globalización y el del localismo. Esto es, que mientras hay una tendencia por reasignar funciones hacia abajo en los procesos descentralizadores, también existe una tendencia donde el Estado reasigna funciones hacia arriba, otorgando cierto grado de soberanía para garantizar el apoyo al proceso globalizador, haciendo parte de una red supranacional de Estados que conforman bloques para cumplir con los requerimientos que la globalización demanda (competitividad, capacidad de negociación y supervivencia como unidad básica de la red supranacional)³ (Trujillo:2001. p.67)

Según lo anterior, se han propuesto procesos de reconfiguración territorial a distintos niveles, como la conformación de espacios regionales al interior de los estados y en un ámbito más grande procesos de integración supranacionales (Departamento Administrativo de Planeación Distrital, 2005.p17). Interesa para efectos de este trabajo, tener en cuenta aquellos espacios conformados al interior de los Estados, con el fin de superar los nuevos retos que demanda el

³ Los Espacios de reconfiguración supranacional, hacen referencia al caso por ejemplo de la Unión Europea.

desarrollo en el contexto de la globalización y la economía mundial, como es el caso de ASOPATIA.

A propósito de lo regional, este concepto, ha sido definido de formas distintas después de iniciado el proceso descentralizador en Colombia a finales de la década de los ochenta. Orlando Fals Borda, por ejemplo en 1995 planteó la región como un “proceso sociogeográfico con elementos físicos y humanos que le dan unidad y lo distinguen de otros: más que la homogeneidad, es la integración de dichos elementos lo que determinan la existencia de una región”. (Fals-Borda:1996) por su parte, Miguel Antonio Espinosa en 1997 expuso que “la región no ha sido otra cosa que el resultado de dinámicas culturales que la población ha realizado en un marco territorial concreto y por ello se habla de región como un proceso de “construcción social” (p.133). Estos dos conceptos abarcan dos elementos importantes en la construcción de región, la población y el territorio, pero no plantean el elemento intencional para la construcción de región como si lo hace Sergio Boisier, para quien una región conforma alianzas tácticas para el logro de objetivos determinados con otras regiones, a fin de posicionarse internacionalmente (Departamento Administrativo de Planeación Distrital, 2005.p.17)

En este sentido, la regionalización ha contribuido a la creación de alianzas procurando garantizar de manera subsidiaria, concurrente y complementaria el desarrollo de los territorios, la prestación de servicios de manera colaborativa, complementaria y solidaria entre las entidades territoriales y su proyección en el contexto nacional e internacional (Becker, Chica y Cárdenas, 2003, p.119)

Al vincularse el concepto de región con el ordenamiento territorial colombiano⁴, éste, está constituido por las entidades territoriales de Nación, Departamentos, Distritos, Municipios, Entidades Territoriales Indígenas, Regiones y Provincias, y así mismo contempla la asociación de dichas entidades territoriales, donde se encuentran las asociaciones de municipios, las áreas metropolitanas y las regiones fronterizas. (Becker, Chica y Cárdenas, 2003, p.117).

A fin de plantear un concepto de región para este trabajo, metodológicamente pueden conjugarse algunos elementos de las definiciones dadas por los autores anteriores, entendiéndose por “región” un proceso sociogeográfico con elementos físicos y humanos (de construcción social) que se realiza con el fin de conformar una alianza estratégica entre entidades territoriales, la cual en forma colaborativa y subsidiaria busca prestar servicios y llevar a cabo objetivos comunes de desarrollo posicionándose en un contexto nacional e internacional.

⁴ El Ordenamiento Territorial Colombiano según el proyecto de la LOOT, es un proceso político, social, cultural y ambiental, para ordenar el espacio geográfico, con base a la cosmovisión de la sociedad, este espacio sirve para el diseño de políticas públicas, de planificación y de gestión y de construcción del territorio Citado En: Becker, Alejandro. Chica, Carolina. Cardenas, Miguel Eduardo. Ordenamiento Territorial. Reivindicación de la descentralización para el desarrollo. GTZ-FESCOL. Bogotá, 2003. p. 117.

Pero conjugar la “región” y el “desarrollo” es más enriquecedor para efectos conceptuales en el presente proyecto, por lo cual es necesario hablar del Desarrollo Regional. Francisco Uribe Echavarría, aclara que una región está constituida por un conjunto de grupos con diferentes niveles de desarrollo, pues no todos pueden ampliar de la misma forma su campo de acción, originado por su forma de adscripción a las estructuras de organización del funcionamiento social y regional que condicionan el tipo de relaciones que sostienen con otros grupos e individuos. En este sentido, el autor entiende el Desarrollo Regional como “un proceso en el cual se verifica, al interior de la región, entre ésta y otras en el sistema nacional, una situación en la que se amplía el campo de acción de los grupos que la componen y se reducen las desigualdades entre ellos. Esto implica entonces, ampliar las oportunidades que se generan para los distintos grupos sociales y comunidades territoriales por su doble inserción en las estructuras de su propio nivel regional” (1998, p.67) y en los niveles superiores como el nivel nacional. Se rescata de esta concepción entonces, que el desarrollo a cualquier nivel (nacional o local) y en cualquier contexto (nacional e internacional) intenta generar y ampliar las capacidades y oportunidades de los individuos.

2.3 COOPERACIÓN AL DESARROLLO

La Cooperación Internacional abandona el corte asistencialista que tenía en sus inicios, después de la Segunda Guerra Mundial, entonces, el concepto de Cooperación Internacional evoluciona de tal forma que retoma el término de Cooperación al Desarrollo, no obstante, es preciso aclarar que no se está hablando de algo diferente, pues la nueva Cooperación Internacional, que empezaron a denominar Cooperación para el Desarrollo, combina elementos financieros y técnicos, así como lo reembolsable y lo no reembolsable, subsistiendo aun las formas de cooperación técnicas y financieras que bien han hecho parte de la llamada Cooperación Internacional (CINDA/PNUD,1992. p.37)

La Cooperación Internacional al Desarrollo, se sitúa en el marco de las relaciones internacionales, y comprende el conjunto de actuaciones realizadas por los Estados, organismos internacionales e instituciones de los Estados, públicas o privadas entre países de diferente nivel de renta con el propósito de promover el progreso económico y social de los países receptores.

No obstante a la concepción anterior, el presente trabajo tendrá en cuenta lo que significó para ASOPATÍA contar con la cooperación internacional, entendiendo la cooperación como un conjunto de acuerdos y acciones entre dos instancias oficiales que buscan incidir con impacto y sostenibilidad en un proceso de desarrollo. Este concepto plantea el “deber ser” de este tipo de cooperación, a partir de la exigencia y aplicación real entre las partes de la sostenibilidad de las capacidades generadas y de esta forma hacer efectiva y eficaz la ayuda en proyectos de cooperación internacional (Monteoliva: 2003).

La Cooperación Técnica en la concepción de la GTZ, busca mejorar las capacidades de las personas, organizaciones y estructuras institucionales en los países contraparte, y tiene como objetivo, elevar la eficiencia de individuos y organizaciones. Se vincula con la generación de capacidades sostenibles, en la medida en que a partir de ésta, se transmiten y movilizan conocimientos y habilidades junto con las organizaciones contraparte, creando y optimizando las condiciones para su aplicación. La finalidad de este tipo de cooperación está dirigida a fortalecer la iniciativa propia de las personas en los países contraparte, para que puedan mejorar sus condiciones de vida por sus propios medios.

El enfoque de los proyectos de la cooperación internacional se enmarca dentro del modelo estructural funcionalista de desarrollo, teniendo en cuenta que se “Debe estudiar una sociedad o una cultura en su conjunto si queremos comprender sus principales instituciones y explicar el comportamiento de sus miembros. Podemos estudiar las creencias y costumbres religiosas de una sociedad, por ejemplo, analizando simplemente el modo con que se relacionan con otras instituciones, pues las diferentes partes de una sociedad se desarrollan en una estrecha relación mutua”. (Oviedo, Ricardo UDENAR)

Estudiar la FUNCIÓN de una práctica o una institución social es analizar la contribución que esa práctica o institución hace a la continuidad de la sociedad en su conjunto. (Oviedo, Ricardo UDENAR)

3. EJES ESTRUCTURALES DEL DESARROLLO REGIONAL

3.1 ANTECEDENTES HISTÓRICOS DE LOS POBLADORES DEL PATÍA

La Región del Alto Patía, localizada en lo que hoy corresponde al norte del departamento de Nariño y el sur del Cauca, se caracteriza por presentar una gran diversidad étnica y cultural, fruto de muchos años de migraciones y reasentamientos de poblaciones desplazadas por conflictos históricos, económicos, políticos y sociales, desde los tiempos de la conquista y colonización hasta la fecha.

En cada uno de los municipios que conforman la región, se encuentran grandes asentamientos de comunidades negras o conocidas también como afropatianas, ubicadas especialmente en los valles de los ríos. También se conserva un grupo significativo de comunidades indígenas en los municipios del Macizo Colombiano, en los resguardos de los Yanaconas, descendientes de los incas. Sin embargo, en la región la gran mayoría de habitantes son mestizos, descendientes de indígenas y españoles, asentados especialmente en las zonas montañosas.

Sobre los antecedentes históricos de la población del Patía habla el investigador Benhur Cerón Solarte en su libro “EVOLUCION SOCIO AMBIENTAL Y DEL ESPACIO GEOGRAFICO EN EL VALLE DEL PATIA”, donde plantea que a llegada de los españoles, en el Patía se encuentran diferentes grupos indígenas entre ellos los ABADES, que se localizan en las vertientes del Río Pacual y la vertiente izquierda del Río Guátara, desde Ancuya hasta el río Patía.

De igual forma, los Quillacingas, se ubicaron en el sector derecho aguas abajo del Guátara hasta las vertientes calidas de los ríos Mayo y Juanambú, desde su nacimiento hasta la desembocadura en el Patía.

También se expresa que los Chapanchicas se localizaron al occidente del territorio Quillacinga, en el margen derecho aguas abajo del río Patía sobre la cordillera occidental y en el pie de monte costero incluyendo territorio del gran accidente geográfico en donde el río Patía atraviesa la cordillera occidental en el sitio conocido como la Hoz de Minamá.

3.1.1 Influencia incásica. Lidia Inés Muñoz Cordero a través de su obra “Historia Social del Valle de Taminango” nos describe la influencia Inca en el Valle de Patía en la segunda incursión incásica.

Muñoz Cordero plantea que en la primera incursión Inca hacia finales del siglo

XV (1480 aproximadamente), los pobladores nativos del sur del actual Departamento de Nariño impidieron la penetración de Imperio Inca a este territorio. Su dominio llegó hasta el norte de la actual República del Ecuador.

Posteriormente, en 1552, desde el territorio que ya se encontraba bajo su dominio, los Incas llegaron al territorio de los Pastos y de otros grupos indígenas a quienes llamaron Quillacingas, quechuismo que se significa “Señores Luna”, “Ingas Luna”, “Luna Lenta” o “Narices de Luna”.

En la crónica de Miguel Caballero de Balboa, descrita en el libro de Muñoz Cordero, se narra ordenadamente el paso de los Incas en nuestro territorio.

Inicialmente, el Inca Huayna Capac, entra en el sur de lo que hoy es el Departamento de Nariño y luego envía a sus emisarios que arriban primeramente al Valle de Atriz, zona Quillacinga. Los Capitanes Incas, fijaban aquí “mojones o fronteras culturales. Connota dominio linderos de poder”, sujeción o pertenencia.

El Inca Huáyna Capac, preside la marcha hacia el norte desde la fortaleza de Rumichaca, se opta la ruta fluvial, el Rió Guaitara, probablemente denominada por ellos Hangasmayo. En su avance hacia el norte Huáyna Cápac, pasa por Yascual, Ancubia (Ancuya) y Cabiasar (Cumbitara).

De Cumbitara se dirige a través del Rió Patía hasta ese sitio de “montaña áspera y lluviosa y por eso muy húmeda”, Paquinango.

Es aquí en Paquinango donde verdaderamente los Incas, instauran la marca norte del Imperio de los hijos del Sol: Chinchasuyu. Este pueblo será su gran frontera cultural en la región norte o macro espacio, ubicado sobre la cordillera Occidental.

Los Incas avanzan por la costa pacifica hasta el territorio del actual departamento del Choco en donde los caciques Caribes Capusigra y Tamasagra obligan a retirarse a los incas, en medio de muchas dificultades

3.1.2 Resistencia ante la colonización española. Durante un siglo, los Paquinangos, Patías y Sindaguas resistieron la colonización Española y mantuvieron el dominio sobre su territorio, el cual corresponde a lo que en la actualidad es el Valle del Patía, en la vera del Río Telembí y parte de la llanura del Pacifico.

Según narra el historiador caldense Francisco Zuluaga Ramírez, en su libro “Guerrilla y Sociedad en el Patía”, en 1535 se realizó la primera expedición española y el primer enfrentamiento con los nativos. Cuenta el cronista Juan de Castellanos, que en el enfrentamiento participaron 170 Españoles y más de 3000 indígenas del Patía.

Este es el inicio de la resistencia de los Sindaguas, lo que induce a pensar que los indígenas del Patía poseían un grado de organización política militar, en ese tiempo los estudios de Francisco Zuluaga llevaban a concluir que el Valle de Patía estaba poblado por los Sindaguas Bamba y Patía, quienes habitaban las riveras de los ríos de la región.

La férrea resistencia de los Sindaguas y el poco interés en la región por parte de los españoles que perseguían la riqueza de las minas ubicadas más al norte, como la Anserma, Cartago y Toro, permitió que los indígenas permanecieran en pie de guerra durante casi un siglo.

En este tiempo, la acción de los encomenderos fue infructuosa; fracasaron en el intento de someter a este territorio, con el único objetivo del saqueo y destrucción.

Entre los intentos fallidos por establecer dichos asentamientos Españoles se encuentran los realizados en Ágrede, Izcuané, Chapanchica y Caguazara.

Un ejemplo de este proceso de resistencia es la historia de Madrigales, fundado por Alonso de Prado en 1534, el cual se constituyó en el principal asentamiento Español y en el cual el pueblo Sindagua demuestra la organización, tenacidad y valentía para luchar contra este flagelo.

El número de encomenderos disminuyó entre 1570 y 1580, pasando de 15 a 9 y de ellos, sólo 6 con morada efectiva en la región por la acción guerrera de los Sindaguas. En 1592 Madrigales sería abandonado definitivamente por los Españoles.

Los Sindaguas se ganaron el apoyo de los pueblos indígenas vecinos de la región y en otros casos obligaron a los mismos a enfrentarse a los enemigos invasores de su territorio e incluso “impidiendo la penetración de curas doctrineros”, emisarios de los intereses españoles. Para la época, los Sindaguas se acompañaban de los guerreros cimarrones.

En esta misma época, se presente una baja considerable en la producción de las minas de oro ubicadas en el Valle del Cauca y urge la necesidad de ampliar la producción, para lo cual la ya establecida Gobernación de Popayán inicia la conquista del sur.

Esta avanzada inició con la fundación de Almaguer en 1551 y ante la resistencia Sindagua que tubo éxito hasta comienzos del siglo XVII, la Gobernación reunió tropas al mando de Prado que provenían de Popayán, Pasto y Quito y diezmaron a los Sindaguas, los cuales fueron finalmente derrotados en 1635 y expulsados hacia Barbacoas.

Como escarmiento, 84 guerreros Sindaguas fueron muertos a palos en el sitio El Castigo, sitio que posteriormente se convertiría en el principal foco donde surgiría el palenque de El Castigo.

3.1.3 Palenque el castigo. El Castigo estaba ubicado estratégicamente sobre la cordillera occidental, en cercanías a la cabecera del actual municipio de Policarpa, al Norte de Nariño.

Era puerta de libertad para cientos de negros que eran explotados en antiguas minas de oro, quienes recorrían la vía del corregimiento de Santacruz, municipio de Policarpa, recorriendo una franja del actual municipio de El Charco y luego a la localidad de Sanabria, municipio de Santa Bárbara de Izcuandé. A través de la Hoz de Minamá en donde el río Patía rompe la cordillera occidental, se puede acceder a Barbacoas, pasando por el río Patía y el Telembí.

Con seguridad estas rutas se constituyeron en caminos de libertad de la esclavitud, permitiendo la constitución de una sociedad libre en “El Palenque de El Castigo”.

Para subsistir, estas comunidades se dedicaban a la minería como fuente generadora de ingresos para adquirir vestuario y otros bienes en el restringido comercio de esa época y en esas condiciones. Como actividad complementaria se dedicaban al mantenimiento y explotación de cultivos en huertas que les proporcionaba la alimentación de primera necesidad.

La debilidad del Estado Colonial permitió el establecimiento del Palenque del Castigo y no pudo penetrar la estructura de defensa instalada en la rebelde población quienes se negaron rotundamente a reconocer la autoridad civil de entonces.

En 1726 coinciden 2 fenómenos muy importantes para la época en el Valle del Patía, la primera, las roturaciones mineras por parte de los criollos de Popayán y Pasto, unidas a extensos territorios transformados en hatos ganaderos debido a la mala calidad del oro del Patía. En estos hatos imperaba el régimen esclavista.

El segundo fenómeno fue el doblamiento del Valle del Patía por negros provenientes del palenque del Castigo que habían obtenido el indulto, lo que incentivó a negros provenientes del Valle del Cauca, Chocó e incluso Panamá, a migrar al caluroso Valle del Patía.

El Patiano se organizó en torno al platanar, en donde con su mujer e hijos obtenían lo indispensable para su subsistencia. Generalmente estaban ubicados en las riveras de los ríos de donde extraían oro y pescado. Los platanales se aglutinaban en veredas con marcada relación de parentesco en donde la mujer

asumía un papel protagónico. La organización de la vereda obedece a una clara estrategia de defensa sobre la base de la solidaridad racial y familiar.

El patiano consideraba a la extensa zona del Valle de Patía como una propiedad común, soltaba sus reses a pastar en lo extenso de la llanura en donde disponía del ganado del valle como propio, según las necesidades. Esta circunstancia para los españoles y criollos dueños de fincas la denominaban abigeato.

El ganado de haciendas vecinas era aprovechado como complemento de la dieta alimenticia familiar del patiano, lo cual trajo como consecuencias serias contradicciones con las autoridades coloniales, frente a lo cual los negros patianos establecieron efectivos mecanismos de defensa.

En la época del bandolerismo por desmanes de individuos patianos cabe resaltar la organización acaudillada por Juan Tumba compuesta por 29 individuos casi todos con nexos familiares.

Una fecha importante es la fundación en 1749 de San Miguel de Patía, primer asentamiento urbano de población negra en el Patía.

La transición del bandolerismo a la lucha guerrillera en defensa de su territorio y libertad del pueblo patino ocurre por la contradicción existente entre los republicanos, clase emergente económicamente, dueños de las haciendas esclavistas del Valle del Cauca y minas de oro de la costa pacífica de donde habían huido buena parte de los pobladores del Valle Patía, y los Realistas, que representaban intereses de la corona Española, quienes imponían dominación ideológica y económica a través de los tributos a los criollos. Para la época de igual manera se manifestaron movimientos independientes en Quito.

Es entendible la alineación en el bando Realista de los negros del Patía, defendiendo su conquista de la libertad, incentivados además por el ofrecimiento de su libertad, a los esclavos que apoyaron la causa Realista.

Los guerreros Patianos se destacaron por su valentía, por su capacidad de ejecutar acciones de avanzada y retaguardia en apoyo a los ejércitos regulares, comportándose como una guerrilla y no como parte del ejército central, manteniendo independencia.

Entre los líderes de la guerrilla del Patía más destacados de la época se encuentran Juan José Caicedo, quien participó en la resistencia del sur contra Baraya y Nariño y en las campañas de reconquista bajo las órdenes de Calaza y Vidaurrazaga. También estaban Simón Muñoz, uno de los más renombrados y representativos líderes del Patía, y Joaquín Paz, nacido en el Tambo, llegó a ser líder institucional de las guerrillas patianas.

Las acciones en defensa del Patía se acreditaron en tanto el ejército republicano agredía a la población patina, como en el caso de 1811 en la batalla de Palacé, en donde los Republicanos generaron el incendio del pueblo del Patía, lo cual a su vez desembocó en la toma de Popayán por parte de los Patianos, con las consecuencias trágicas a las que se puede someter a los ciudadanos Payaneses por una tropa vencedora herida.

Igualmente, los Patianos enfrentaron al General Nariño en 1814, siendo posteriormente capturado en Pasto, y se tomaron una vez más de Popayán, en la Cuchilla de Tambo el 26 de junio de 1816, retomada nuevamente por los Realistas.

Los guerrilleros Patianos entre 1809 y 1815 dirigidos por Juan José Caicedo y Joaquín Paz, funcionaron al servicio de la causa Realista, con la independencia de una organización militar auténtica, sin ser asimilado por un ejército convencional, esto ocurre gracias al gran liderazgo de Caicedo y Paz quienes fueron derrotados junto a los Realistas en la batalla del Palo.

Posteriormente a esta derrota, el liderazgo lo asumió Simón Muñoz, hombre valiente pero sin la capacidad organizativa de Juan José Caicedo y Joaquín Paz este hecho marca el inicio y la transición de individuos organizados en guerrillas a individuos asimilados a los ejércitos convencionales Realistas como soldados.

Luego de regresar al Valle del Patía, tras la derrota en el río Palo, viene un período de relativa tranquilidad bajo el dominio de intereses realistas, fase en la cual las acciones militares de los guerreros patianos bajan en su actividad hasta desmovilizarse ante la inminente campaña militar de los Republicanos hacia el sur.

Ante esta circunstancia, los Realistas en astuta acción, encargan a José María Obando la reorganización del ejército Realista en el Patía. Obando, ciudadano vecino de la región y conocedor de sus circunstancias, emprende y lidera la reorganización de los guerreros Patianos para que se unan a la causa realista.

Posteriormente, Obando, luego de calcular sus posibilidades, decide entregarse al ejército Republicano y en 1824 en El Castigo captura a Agustín Agualongo, aliado de los patianos en las causas realistas. Esto constituyó la asimilación del guerrillero patiano, no sólo como soldado Realista, sino como Republicano, gracias a Obando y a la palabra de Simón Bolívar de respetar la integridad y bienes de los patianos por parte del ejército Republicano.

Estos guerreros unidos a los ejércitos Realistas y Republicanos han conseguido el reconocimiento inicialmente de la corona Española, de su sociedad y posteriormente de la República de Colombia.

La región del Alto Patía, ahora está poblada por descendientes de blancos españoles e indígenas apacibles como los Abades y guerreros como los Sindaguas y los Yanaconas, descendientes de los Incas procedentes del Perú en calidad de esclavos para la explotación minera, ubicados en el Macizo Colombiano. Recientemente, la zona recibió colonizadores antioqueños atraídos por el oro y la posibilidad de adquirir tierras para monocultivos como el maíz entre otros.

Entre finales del siglo XIX e inicios del XX, en los últimos 150 años, se establecieron pobladores sobre la cordillera central y occidental cuya ubicación obedece más a intereses estratégicos desde el punto de vista de defensa militar, en el marco de los permanentes conflictos sociales, políticos y económicos que se han recrudecido en los últimos años en la región.

Figura 1. Hoz de Minamá



El río Patía al avanzar desde su nacimiento en el Macizo Colombiano en el departamento del Cauca hasta la conformación de la cuenca alta del río Patía,

en el Valle del mismo nombre el cual se ubica entre las cordilleras occidental y central, con una altura promedio de 700 metros sobre el nivel del mar, al avanzar hacia el final del valle, aproximadamente donde el río Juanambu tributa al Patía se inicia la Hoz de Minamá, es aquí donde el río Patía corta la cordillera Occidental siguiendo su camino al Océano Pacífico. Todo este territorio conforma un ecosistema frágil que al ser intervenido por el hombre genera desequilibrio con severas consecuencias para el mismo hombre. (Véase Figura 1)

Uno de los problemas para esta región es la degradación ambiental, entre las actividades y prácticas humanas que han contribuido acelerando el proceso de desertificación tenemos:

3.2 NUEVOS USOS DE LA TIERRA

Con la invasión Española entre este territorio se introducen especies foráneas tanto animales como vegetales, lo que implica darle nuevo uso a la tierra generando un asentado desequilibrio en un ecosistema de suma fragilidad, prueba de ello son las narraciones hechas por historiadores sobre el ataque hecho de plagas como las langostas. La presión por la tributación, la demanda de productos por las explotaciones mineras, y la nueva dinámica comercial impuesta por los colonizadores presionan la ampliación de la frontera agrícola sin límites racionales.

3.2.1 Explotación de los salados. A lo largo y ancho del Patía afloran concentraciones salinas, provenientes de los lechos marinos que en alguna época existieron.

Para la explotación de la sal se utilizan grandes cantidades de leña que por supuesto contribuyeron a la deforestación del Valle del Patía.

3.2.2 Ganadería. Desde 1726 a partir de las primeras roturaciones mineras unidas a extensos territorios que se transformaron en primeros hatos ganaderos originando el latifundio que aun se conserva. La ganadería no solo ha implicado la introducción de especies foráneas, sino la tala de bosques sustituidos por pastizales, la ganadería de igual manera ocasiona la consolidación de los suelos volviéndolos improductivos.

Últimamente se ha introducido a la región cabras y ovejas africanas que contribuyen notoriamente en el proceso de degradación ambiental por el consumo incluso de raíces de muchas especies sin que exista la posibilidad de retoñar dejando el suelo expuesto a factores de erosión.

3.2.3 Las quemas. Práctica tradicional generalizada en el Patía, la cual no sólo

ocasiona la pérdida de la cobertura vegetal sino el arrasamiento de bosques y especies de animales por los continuos incendios no controlados, además del aumento de temperatura por la combustión en si, contribuye a ello la carbonización del suelo que permite captar ondas electromagnéticas lo que implica igualmente el aumento de temperatura contribuyendo en forma significativa a la acción del efecto invernadero en el Valle del Patía.

3.2.4 Monocultivos. Las técnicas tradicionales de producción han implantado al monocultivo durante ya varias décadas, disminuyendo notablemente la capa de suelo expuesto a factores erosivos como el agua y el viento.

Figura 2. Suelos degradados



Los factores antrópicos anteriormente expuestos, mas las condiciones naturales de localización del Valle del Patía permiten construir un modelo de comportamiento bioclimático según gráfica tomada del texto Evolución Socio ambiental del Espacio Geográfico del Valle del Patía del Doctor Benhur Ceron Solarte (Figura 3)) de acuerdo a los siguientes premisas de orden local:

- a. A través de la Hoz de Minamá circulan corrientes fuertes provenientes del Océano Pacífico que impactan al interior del Valle, conjuntamente con las corrientes del sur del continente que atraviesan la Amazonía.
- b. En el Valle del Alto del Río Patía ubicado a una altura de 700 metros sobre el nivel del mar, se presentan elevadas temperaturas por la acción directa de los rayos solares actuando sobre el suelo con poca o sin cobertura vegetal propiciando el calentamiento exagerado del suelo potenciando el efecto invernadero.

- c. Las masas de aire frías cargadas de humedad por la presión de las corrientes caliente son obligadas a ascender ubicándolas en las partes altas de las cordilleras, debido a la deforestación no se presenta la suficiente condensación de agua para abastecer el valle, siendo dispersadas las nubes por los fuertes vientos presentes permanentemente.
- d. Buena parte de las lluvias que caen en el Patía, por el efecto invernadero se condensan a una gran altura de la superficie, en su caída impacta fuertemente en el suelo el cual al no tener cobertura vegetal es arrastrado por las corrientes producidas por las lluvias, de igual manera la acción del viento permanente sobre el suelo no protegido ha contribuido notoriamente al proceso de desertificación del Valle del Patía.
- e. La inexistente cobertura vegetal de igual manera no permite conservar humedad en el suelo.

Estos fenómenos climáticos locales mas fenómenos globales como los del niño y niña, han producido alteración del ciclo de lluvias, aunado al fenómeno de erosión han causado fuertes sequías en los últimos 30 años han causando perdidas de cosechas y pobreza manifiesta en los cinturones de miseria y continuos atracos en la vía panamericana

3.3 CONSTRUCCION DE VIAS

Durante la década del 30 del siglo pasado se inicia la construcción de la vía que comunica a Pasto con Popayán cuya ruta incluye Mercaderes y la Unión y en 1976 se inaugura la vía panamericana que de igual manera comunica a Pasto con Popayán y el norte del país vía que atraviesa el Valle del Patía y en cuya ruta no se encuentra La Unión ni Mercaderes.

Desde el punto de vista ambiental la construcción de vías nacionales no sólo implica impactos ocasionados por la alteración del paisaje sino por la concentración de la población en torno a la vía, por la oportunidad que ésta pueda ofrecer y por la competitividad de productos que puedan circular por estas rutas, estos impactos se incrementan si la construcción no obedece a procesos de planificación. Uno de los casos más visibles de la no planificación son los asentamientos poblaciones asentados a lo largo de la vía panamericana municipio de Taminango, que en su mayoría subsisten con actividades agropecuarias inadecuadas para el medio generando impactos negativos al mismo.

La construcción de estas vías permite la oportunidad de explotar vastas áreas del Valle del Patía con motocultivos como el maíz, café, maní, fríjol, yuca,cebolla, algodón, tabaco entre otros productos, para ello es necesario talar el bosque contribuyendo de igual forma al proceso erosivo, esta actividad incluso fue incentivada por entidades del Estado como el ICA para la siembra de maíz.

Figura 3. Vía al Municipio de Los Andes



En cuanto a los impactos directos causados por la construcción se pueden ver remociones en masa por la inestabilidad de los taludes y sobre todo en la vía panamericana efectos del agua lluvia captada por la superficie de la vía, evacuada por sus cunetas hasta las alcantarillas y desde aquí el flujo del agua ha producido erosión durante 30 años con profundas cárcavas de hasta 10 metros de profundidad que no sólo amenaza la estabilidad de la vía sino de varias casas.

3.4 EL CONFLICTO

En la Región del Alto Patía como la mayoría de las regiones del país puede reclamar para sí, el triste primer puesto en la situación de violación de Derechos Humanos y Derecho Internacional Humanitario. El poblador rural y el de las pequeñas y medianas poblaciones urbanas como las del Macizo/Patía, por encontrarse en medio de la guerra, recibe señalamientos como enemigo por todos los armados, por no formar parte de sus grupos, ejércitos y redes. De alguna manera, la “calma chicha” que viven las grandes ciudades, se construye ilusoriamente sobre el desconocimiento de las necesidades, la tranquilidad y la vida de las poblaciones de la llamada “otra Colombia”.

El Sur de Colombia, y particularmente esta región, es en donde en los últimos 10 años se ha venido agudizando la muerte, el amedrantamiento a la población, la ley del más fuerte, la impunidad y la inoperancia del Estado desde los mandatos constitucionales.

No han cambiado las cosas en la Región con la desmovilización paramilitar, ya que si bien es cierto, de un momento a otro se desmovilizaron, en el corregimiento el Tablón del Municipio de Taminango (Nariño), un importante número de sus integrantes (Auc), desde esos días continuaron viéndose, en las mismas poblaciones, las mismas personas que se identificaban como integrantes de autodefensas, y con los mismos comportamientos de antes; en la Fuerza Pública y los entes del Estado se siguió también observando la dinámica anterior, que en algunos casos ha sido de connivencia y en otros de desconocimiento formal de lo que realmente ocurre.

En la región hay zonas donde se siente la presencia de alguno de los actores armados de una manera más fuerte que la de los otros. Hay zonas de fuerte presencia paramilitar, otras de fuerte presencia guerrillera, y hay otras de fuerte presencia de la Fuerza pública (Ejército y Policía). En ninguna de ellas se puede observar una marcada y nítida observancia del respeto a los Derechos humanos; antes por el contrario, pueden encontrarse patrones de violación específicos, dependiendo del actor armado que tenga mayor presencia.

Algunas organizaciones sociales de la región vienen desarrollando un trabajo sobre la situación de DH y denuncian la situación humanitaria que se presenta. Por otro lado, el gobierno nacional y algunos gobiernos locales, fundamentalmente el Gobernador del Cauca, cuestionan el trabajo en torno a la denuncia y exigibilidad de los DH.

La Red por la vida y los derechos humanos del Cauca en su informe bianual 2.005-2006 de la situación de DH titulado “tejiendo vida y dignidad para el Cauca”, presentan casos y analizan las violaciones de derecho a la vida, tortura, detención arbitraria, desplazamiento forzado, amenazas a líderes y comunidades, e infracciones al DIH, a la vez que revisan el estado de los Derechos económicos, sociales, ambientales y culturales.

Para la Presidencia de la República la situación de DH es resultado del terrorismo y por tanto toda la población debe rodear al Estado; desde el punto de vista de quienes aplican la seguridad democrática, quien no lo haga o quien lo critique, entra a ser considerado sospechoso.

Para las organizaciones sociales de la región que se encuentran con una situación desesperanzadora en términos de DH, la actitud gubernamental las coloca en un círculo de no solución a la problemática ya que, desde el punto de vista del respeto al Estado Social de Derecho, es al mismo Estado a quien le corresponde la garantía del disfrute por todos los ciudadanos de los DH; en este sentido los gobernantes no deberían preocuparse porque las comunidades y organizaciones se preocupen por la vigencia de los DH, sino que antes por el contrario deberían sentirse acompañados en este propósito y mandato constitucional.

La situación conflicto más crítica se sitúa en la Cordillera Occidental, como lo describimos anteriormente esta zona siempre se ha caracterizado por las continuas disputas desde los Sindaguas, los negros patianos en la instauración del palenque del Castigo, hasta la misma captura de Agustín Agualongo justo en este sitio, y es así como en este momento histórico el conflicto persiste por la disputa de este corredor estratégico entre fuerzas militares, paramilitares y guerrilla (FARC), que permite la comercialización de productos ilícitos.

3.5 LAS INSTITUCIONES ESTATALES

A partir de la experiencia de nuestro trabajo en cuanto al ámbito institucional podemos afirmar lo siguiente:

Si bien existen instituciones estatales en la Región, éstas no cumplen a cabalidad con sus funciones, un hecho real es la vulneración a los Derechos Humanos como se expuso en los párrafos anteriores, las personerías no cumplen con la función para la cual fueron creadas y la Defensoría no tiene capacidad para ser presencia en la Región.

En cuanto a los entes territoriales, en la mayoría de ellos, los servicios públicos como la educación y la salud no son los mejores, persisten las prácticas clientelistas y la corrupción en el manejo de los recursos del presupuesto municipal.

Algunas entidades del orden nacional invierten recursos obedeciendo a recetas únicas a todo el país sin tener en cuenta particularidades y dinámicas propias de la Región.

Débil institucionalidad que no permite la coordinación a nivel de las entidades y programas para la aplicación de recursos en una zona acorde a un plan de desarrollo con un enfoque de trabajo específico dentro de las particularidades, obedeciendo más a intereses de coyunturas políticas electoreras.

No existen políticas para la continuidad de programas y procesos, la mayoría de entidades invierten en forma aislada aplican un recurso y salen del territorio, no realizan seguimiento ni tampoco se aprende de los errores.

4. EL DESARROLLO REGIONAL EN EL ALTO PATÍA

4.1 ¿CÓMO NACE ASOPATÍA?

Para contrarrestar la situación de extrema pobreza vivida por la población de la región, reflejada en los altos índices de necesidades básicas insatisfechas y en la acelerada degradación de los recursos naturales que, en el transcurso de los años ha generado un proceso de descomposición social (mendicidad, atracos y vinculación de la población a grupos armados); a inicios de la década de los 90, como estrategia para abordar la problemática de la región del Alto Patía, y a partir de la fuerte presión social de los movimientos sociales del Patía manifestada en las repetidas tomas y marchas en la Vía Panamericana, el Gobierno nacional a través de un convenio entre el Departamento Nacional de Plantación - DNP, las dos corporaciones regionales CRC CORPONARIÑO, con el apoyo técnico y financiero de a Cooperación Alemana al Desarrollo GTZ, se elabora el Plan de Desarrollo Integral de la Región del Alto Patía, (documento soportado en 13 tomos de estudios detallados, sobre diferentes aspectos en los ámbitos económico-social-institucional-ecológico). Es así como en 1995 aprovechando el marco legal e institucional se crea la “Asociación Supradepartamental de Municipios de Alto Patía” (hoy Asopatía) para promover el desarrollo regional trabajando coordinadamente entre las autoridades locales y la comunidad en la búsqueda y ejecución de las acciones para la recuperación social, ambiental y económica.

4.2 ¿POR QUÉ NACE?

Asopatía es creada fundamentalmente para gestionar el Plan de Desarrollo Integral de la Región del Alto Patía y promover así su desarrollo. Cabe tener en cuenta que la figura de la asociación es bien concebida por los alcaldes de ese entonces, sobre todo si se tiene en cuenta el centralismo existente, la limitación que tienen los municipios para salirse de sus fronteras territoriales y la debilidad que tienen los departamentos en la coordinación de las acciones de desarrollo regional. Es así como la Asociación, sin reemplazar las funciones de los municipios y de los departamentos, sin competir con ellos, inicia un proceso de promoción del desarrollo regional.

4.3 ESTRUCTURA ORGÁNICA DE LA ASOCIACIÓN

Figura 4. Organigrama ASOPATIA

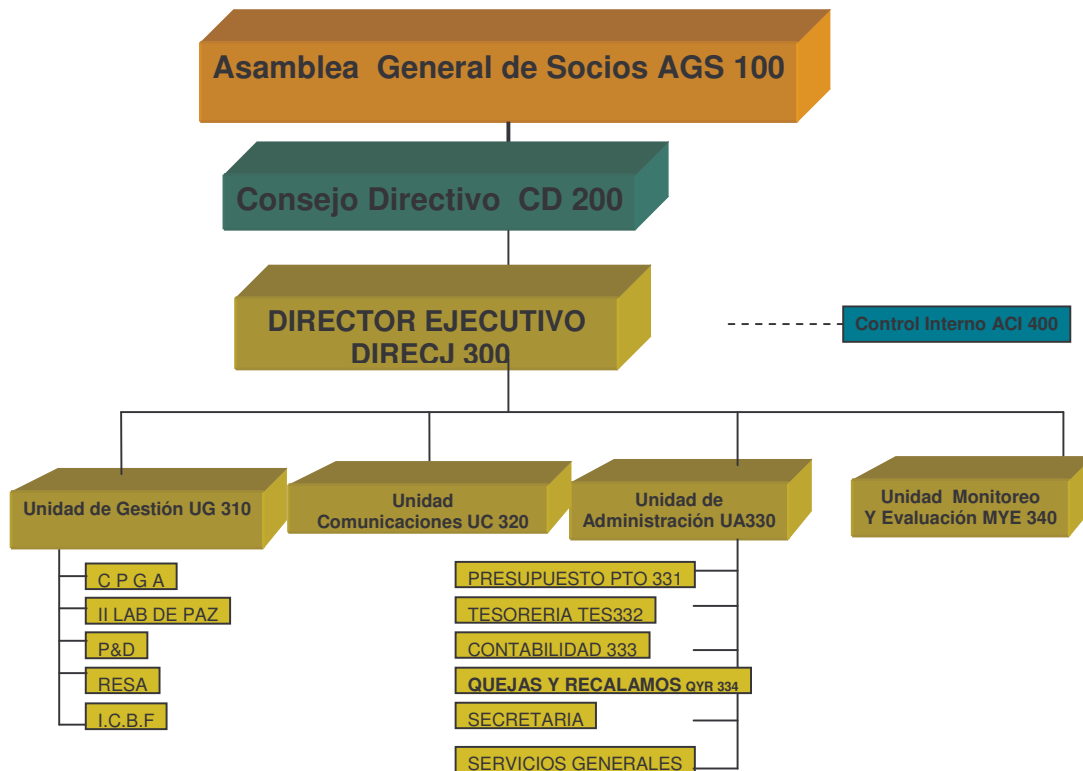

A partir de la presente administración de la Asociación, se ha venido gestionando la inclusión de concejales y representantes de las organizaciones sociales y comunidades de base en la Junta Directiva y en la Asamblea General, a fin de buscar la participación en los escenarios de decisión de estos sectores, garantizar la sostenibilidad de la misma y prevenir la influencia y condicionamiento político partidista en las decisiones que involucren a las bases sociales.

Asopatía es un ente público de carácter muy especial porque en sus directivas tiene representantes de organizaciones sociales; al ser ente público se le encarga una misión y es el velar y gestionar el desarrollo de la zona norte de Nariño y sur del Cauca en el marco del Plan Patía.

La dirección ejecutiva está conformada por un director ejecutivo y una estructura mínima administrativa exigida por las leyes nacionales, para administrar y ejecutar recursos públicos.

Además, cuenta con un equipo técnico base de gestión y equipos contratados para la ejecución de proyectos puntuales.

4.3.1 Perfiles profesionales predominantes. Según el director ejecutivo de la asociación, los perfiles de los profesionales que laboran en esta organización son personas comprometidos con el trabajo social, con la región y su gente, con una gran sensibilidad. “Se ha construido una visión general de desarrollo, independientemente al área profesional que se tenga, entonces los perfiles técnicos son diversos, el perfil humano... son personas líderes, campesinos de la región comprometidos con la región”.

4.4 HITOS EN LA HISTORIA DE LA ASOCIACION

1993	Elaboración Plan de Desarrollo Rural Integral de la Región Alto Patía. <i>Ejecución: Gobierno Nacional (DNP), Corponariño, CRC, Agencia de Cooperación Alemana GTZ.</i>
1995	Creación Asociación Supradepartamental de Municipios del Alto Patía – ASOPATIA- Ejecución: Alcaldes municipios Nariño- Cauca ⁵
1999-2004	Proyecto Desarrollo Rural Integral Alto Patía Ejecución: ASOPATÍA, GTZ Cooperación Alemana.
2001	Conformación por parte de Asopatía, con apoyo técnico de la GTZ, de un Comité de Gestión, con participación activa de las dos gobernaciones en cabeza de Floro Tunubalá por Cauca y Parmenio Cuéllar Bastidas, quienes brindaron respaldo irrestricto a las gestiones de la dirección ejecutiva a favor de la región.
2003	Misión de identificación para la ejecución del Laboratorio de Paz apoyado por la Unión Europea.
2004	Unión temporal con el Consejo Regional Indígena del Cauca, CRIC para conformar la Entidad Coordinadora Regional del Macizo – Alto Patía para la coordinación de los Programas II Laboratorio de Paz y Paz & Desarrollo. Proyectos ejecutados con cooperación internacional. Lanzamiento oficial
2005	Inicio del Programa II Laboratorio de Paz y Paz & Desarrollo a través de la apertura de la primera Convocatoria a proyectos.

⁵Municipios de **Arboleda, San Pedro de Cartago, San Lorenzo, Taminango, Cumbitara, El Rosario, Leiva, Policarpa, El Tambo, Los Andes**, pertenecientes al Departamento de Nariño y los municipios de **Balboa, Bolívar, Florencia, Mercaderes y Patía**, pertenecientes al Departamento de Cauca.

4.5 ASOPATÍA : UNA ASOCIACIÓN GESTORA DEL DESARROLLO

Walter Sthor, autor citado anteriormente a fin de proponer un concepto de desarrollo para el presente trabajo, concibe el Desarrollo como un proceso que integra varios elementos; el cambio social, la ampliación de las oportunidades de las personas y la movilización de todas las gamas de capacidades y recursos de los individuos en un contexto territorial.

Por su parte, el contexto en el que nace Asopatía, caracterizado por las problemáticas sociales, económicas y ambientales, hace de esta experiencia, una experiencia de construcción de región, en la medida en que su asociatividad no fue mas sino una estrategia para buscar solución a las problemáticas comunes de la zona para generar desarrollo. En este sentido, esta sección del trabajo pretende explicar por qué Asopatía es concebida como una experiencia de Desarrollo Regional, teniendo en cuenta los tres aspectos del concepto de Desarrollo retomado anteriormente y de lo encontrado en el análisis de la experiencia.

4.5.1 El Desarrollo como un proceso de cambio social en Asopatía. La experiencia de Asopatía nace de un proceso social en la zona, pues es la comunidad la que se moviliza, representada por los movimientos sociales de la región para dar solución a los problemas que la aquejan que van desde niveles altos de necesidades básicas insatisfechas hasta la perdida de su única fuente de sustento, el campo, debido al mal manejo de los recursos naturales. Lo anterior, hace que todas las iniciativas de Asopatía estén dirigidas principalmente a la comunidad. En este sentido, por ejemplo el Proyecto Alto Patía con apoyo de la GTZ (Cooperación Técnica Alemana) está dirigido a trabajar temas como equidad y género, juventud, niñez, medio ambiente, participación y democracia, orientados a promover el desarrollo humano y el desarrollo empresarial autosostenibles de grupos de base e instituciones municipales.

4.5.2 El Desarrollo como un proceso integral de ampliación de las oportunidades de las personas. Los problemas sociales que enfrentaba la región del Alto Patía, hicieron que gran parte de los programas y planes estuvieran dirigidos a generar desarrollo en la región, pero la construcción de ese desarrollo debía abarcar todas las dimensiones en las cuales los individuos y la comunidad se desenvuelven, lo social, lo político, lo económico, lo cultural y lo institucional. Se ha tratado de entender que para la construcción de desarrollo, la región debe contar con la presencia de todos los actores que la conformen, de la población civil, quienes no solo participan de las iniciativas que se llevan a cabo sino que han venido generando otras nuevas, de los mandatarios locales, garantizando la participación de la comunidad y comprometiéndose con el apoyo político de los proyectos, y de las instituciones de referencia como Asopatía quienes finalmente dirigen, guían y brindan las

herramientas a la comunidad y a los alcaldes para llevar a cabo sus iniciativas de desarrollo.

4.5.3 El Desarrollo como un procesos de movilización de todas las gamas de capacidades y recursos de los individuos en Alopátía. La construcción de Desarrollo en Alopátía ha estado atravesado por un enfoque dirigido al uso de los recursos locales. El Desarrollo Endógeno y la autogestión son la base de las iniciativas que se han ejecutado en Alopátía con apoyo de la Cooperación Internacional de la GTZ, y es precisamente esa base la que ha generado confianza y credibilidad en la misma comunidad. La propuesta de sus metodologías y enfoques están dirigidas a potenciar los conocimientos y habilidades con los que cuenta la comunidad y las instituciones a fin de que a partir de éstas se generen capacidades y desarrollo.

4.6 EXPERIENCIA DE TRABAJO

Los altos niveles de pobreza que vive la Región Alto Patía, se expresan en las siguientes características:

- Bajos niveles de ingresos
- Tendencia creciente al empobrecimiento (miseria)
- Bajos niveles de conocimientos para superar los problemas actuales de todo tipo
- Deficiente cobertura de servicios básicos

La situación descrita determina que en la zona existan altos niveles de inseguridad alimentaria que tienden a crecer. Se presenta un promedio global de desnutrición aguda del 26.0%, crónica 49.0% y la tasa global es del 44.0%. La tasa de mortalidad infantil es de 42.0 por mil nacidos vivos. Las principales causas de morbilidad son: infecciones respiratorias agudas, enfermedades de la piel y parasitismo intestinal, que en su conjunto representan el 17.7%. Los índices de NBI afectan al 75% de la población y el 47.8 % vive en condiciones de miseria.

Debido a la polarización urbano-rural que caracteriza a la región, esta situación es mucho más aguda en la población rural, en donde se asienta la mayor cantidad de habitantes (84%), quienes ejercen una fuerte presión sobre el medio ambiente, generando un fuerte deterioro del mismo. Dos factores agudizan esta presión. Por una lado, la alta concentración de tierra en un porcentaje reducido de propietarios 15%, cuya gran mayoría no viven la región, sino que la administran, en su mayoría, desde Cali y en menor proporción desde Popayán. Por otro lado, la estrategia de estos propietarios es mantener la propiedad sobre los predios y no explotarlos de una manera sostenible y eficiente, por ello, en estos se encuentra una ganadería de carácter extensivo, que genera un empleo mínimo (una familia por predio).

El Plan de Desarrollo Integral del Alto Patía plantea políticas y estrategias para luchar contra la pobreza:

- Fomentar el empleo y la producción sostenible
- Mejorar la capacidad de los habitantes de la región para enfrentar los problemas del desarrollo
- Paliar la pobreza para evitar mayor empobrecimiento y,
- Mejorar el acceso de la mayoría de la población a los servicios básicos

La estrategia de desarrollo propone un cambio estructural de la economía de la región, caracterizada actualmente por el predominio de la explotación microfundista de la tierra, mediante la promoción de los sectores secundario y terciario, así como el impulso de núcleos alternativos diferentes a los actualmente existentes (Pasto, Popayán y Cali) con el fin de promover circuitos económicos locales y regionales.; Para ello, el plan establece la necesidad de orientar las inversiones públicas y privadas, con el fin de focalizar las inversiones de manera coherente e intencionada y así crear condiciones para un desarrollo económico y social (provisión de bienes y servicios públicos necesarios para el desarrollo de la iniciativa privada y solidaria).

La estrategia parte de la realidad actual, que muestra a economías campesinas cuyo proceso de pauperización se agrava (i) por el deterioro de los precios del mercado, (ii) por la mala calidad y cantidad de los productos que ofrecen, y (iii) por el individualismo que caracteriza al productor de la región para enfrentar los retos del desarrollo. Por ello, el Plan propone desarrollar y promover la micro, pequeña y mediana empresa *en la región* con el fin de, por un lado, absorber la mano de obra excedente del sector rural, que en el momento está desocupada o subocupada y, por otro, mejorar los precios de los productos campesinos, estimulando, de esta manera, la producción del sector primario.

De esta manera, con la focalización de las inversiones y el impulso de los procesos de transformación se promovería el desarrollo del sector servicios, generando nuevas alternativas de empleo remunerativo para disminuir los altos índices de pobreza.

Por otro lado, la generación de valor agregado, su reinversión en la región, así como la generación de oportunidades de empleo remunerativo para la población sentaría las bases para un desarrollo auto centrado que, en el largo plazo, permitiría que la población tuviera acceso a alternativas de vida más dignas.

Dadas las características ambientales de la región, la estrategia de desarrollo prevé, así mismo, que las acciones a desarrollar se enmarquen en un manejo sustentable de los recursos naturales, así como en una amplia inclusión social, económica y política de la población y la promoción de la iniciativa privada y solidaria.

En este contexto es que ASOPATIA promueve, desde 1999, con la ejecución del Proyecto Alto Patía, *un desarrollo alternativo* en la Región del Alto Patía, con el apoyo de la Cooperación Alemana al Desarrollo (GTZ), orientado a fortalecer a la capacidad de autoayuda en las comunidades y a recuperar la capacidad productiva de la Región. (Véase Anexo A)

Como producto de la sistematización de los procesos desarrollados con este Proyecto se desarrollaron metodologías dirigidas a promover grupos autogestionarios, así como para identificar, formular y ejecutar proyectos de *autogestión*. En el momento cuenta con experiencias concretas sobre el manejo integral de las fincas, la promoción de desarrollo humano sostenible (autoestima y solidaridad comunitaria), la organización comunitaria y empresarial, la convivencia y la resolución de conflictos de manera no violenta.

Dada la situación de miseria extrema, descomposición social y el deterioro del principal capital de producción (los suelos) de las economías campesinas de la región del Alto Patía, se iniciaron, como primer paso del proceso, acciones de ayuda alimentaria como un instrumento orientado a promover la autoayuda de la población, base para la recuperación sostenible de su calidad de vida .

A través de este proyecto se incentivó y facilitó a las familias de los grupos meta para que invirtieran tiempo en la capacitación, en el desarrollo de trabajos de recuperación de suelos, uso racional del agua y producción local de alimentos, a partir de procesos de ordenamiento de las fincas, con una visión de manejo ambiental sustentable, integrando los conceptos de prevención, minimización y/o recuperación de impactos ambientales negativos, con base en una propuesta tecnológica y ambiental coherente con las condiciones sociales y ambientales de la zona

Estas acciones constituyen, además, mecanismos para prevenir tanto el desplazamiento forzado como de la vinculación de las personas a los grupos armados, a la delincuencia y a los cultivos de uso ilícito, así como para integrar a población desplazada proveniente de otras regiones del país.

Todo ese proceso de desarrollo local-regional, de coordinación y gestión comunitaria e interinstitucional y de la confianza lograda en diversos sectores contribuyeron para que el Plan de Desarrollo Rural Integral del Alto Patía y la Región misma hayan sido incluidas en CONPES (Consejo Nacional de Política Económica y Social) del actual Gobierno.

Las capacidades municipales, regionales y de la misma con base en las iniciativas internacionales del Gobierno Nacional y luego de las misiones de evaluación por parte de la Unión Europea Asopatía fuera seleccionada para hacer parte de la Entidad Coordinadora Regional para la ejecución del programa de la Unión Europea II Laboratorio de Paz (Véase Anexo B), y del Programa Paz y Desarrollo (Anexo 3), impulsado por el Gobierno Nacional a través de un crédito con el Banco Mundial. Estas iniciativas permitirán ampliar la cobertura de atención a los municipios socios, y contribuir al fortalecimiento de ASOPATIA.

Figura 5. Proceso de promoción grupos autogestionarios

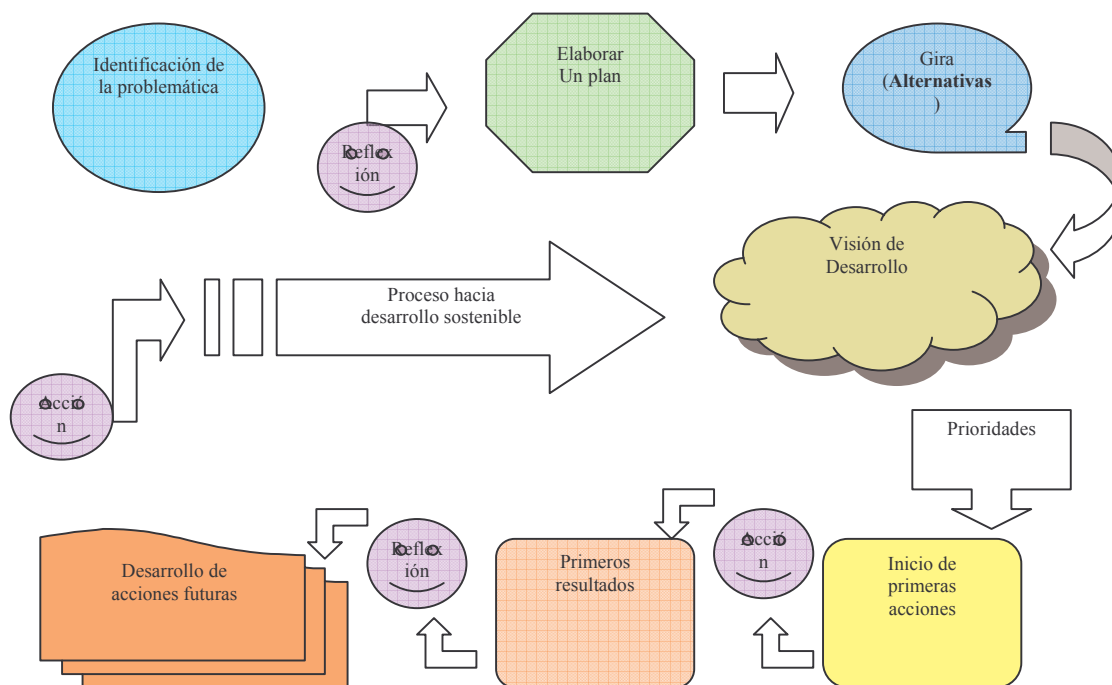

La metodología que se ha venido desarrollando se fundamenta en la promoción del desarrollo humano sostenible endógeno; esto es, el foco central de las acciones se dirigen a cambiar la forma de pensar, actuar y reflexionar de los campesinos (hombres, mujeres, niños, niñas y jóvenes), para tomar aquellas decisiones que les permita construir una base económica sólida en sus fincas y social comunitaria, que se ajuste a su propia estrategia de desarrollo, capaz de competir eficaz y eficientemente en el mercado, garantizando su seguridad alimentaria y el manejo apropiado de los recursos naturales (su principal factor de producción)⁶.

El proceso de trabajo incluye la construcción de redes de cooperación tanto entre las instituciones públicas como no gubernamentales, así como entre las organizaciones de base de la Región, con el fin de que puedan intercambiar sus experiencias y apoyarse mutuamente para, por ejemplo, el procesamiento y comercialización de sus productos. Este último elemento constituye un factor estratégico en la autodeterminación de los productores, dirigido a fortalecer sus capacidades de observación-investigación-acción para desarrollar un enfoque sustentable del uso de los recursos naturales y de la reconstrucción de la solidaridad y organización comunitarias.

Los siguientes ejes constituyen parte del enfoque de trabajo desarrollado:

⁶ ASOPATIA - GTZ Metodología para la promoción de grupos autogestionarios, 2001. Metodología para la formulación, ejecución y evaluación de proyectos de autogestión, 2002.

- **Manejo integral de las fincas.** Se trata de mirar a las fincas como un solo sistema en el que se interrelacionan los agrosistemas, estos con los sistemas de animales y todos ellos con la familia (enfoque sistémico). Dependiendo de la ubicación de la finca y del tipo de la familia se aplica la mejor estrategia que permita recuperar la biodiversidad. Esto permite a la familia contar con una diversidad de productos para su propia alimentación y para el mercado, sea en forma natural (materias primas o alimentos primarios) o en forma de productos procesados (enfoque de encadenamiento productivo).

Este enfoque incluye las actividades necesarias para garantizar el manejo de los suelos y el agua, que posibilita la sostenibilidad de la explotación de las fincas de manera sustentable. Tareas como reforestación (con múltiple propósito), revegetación, tratamiento de las aguas (mediante el uso de algas acuáticas en pocetas), terraceos, zanjas de infiltración y otras actividades mecánicas de protección y recuperación de los suelos, así como su protección con coberturas vivas o muertas y producción de nuevo material orgánico (a través de composteras y lombricultivos) se realizan en las fincas como parte de la iniciativa de las propias familias, para recuperar su capacidad productiva.

Figura 6. Enfoque sistémico de la finca

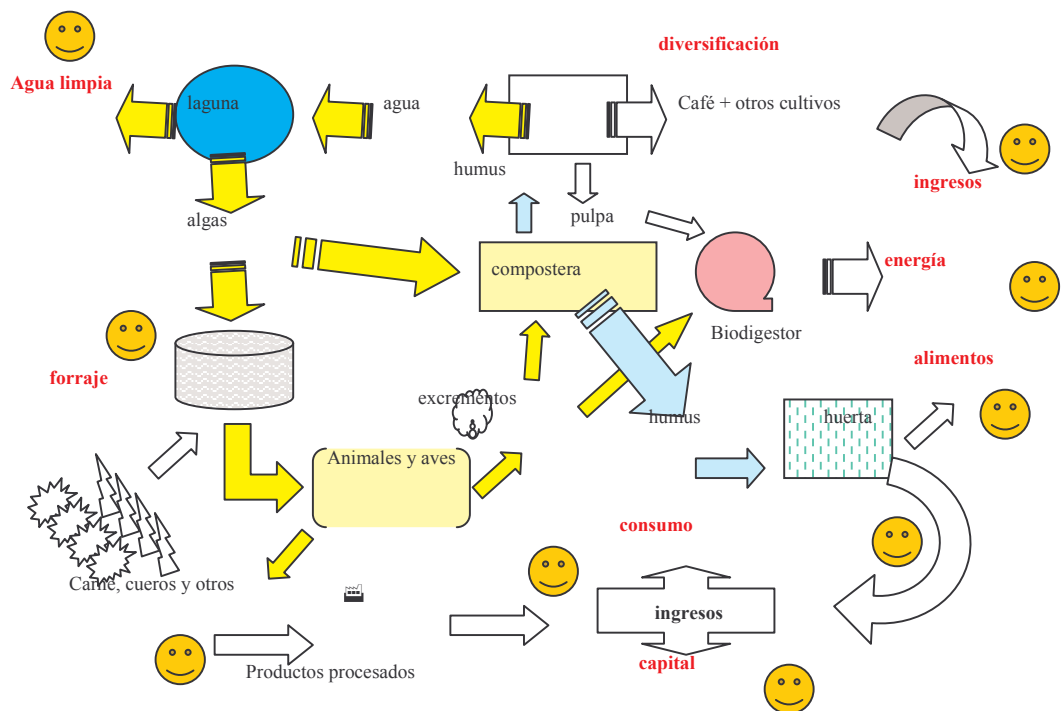

- **Competitividad.** El trabajo en las fincas está orientada no sólo a obtener mejores productos (de mayor calidad, orgánicos), sino que, a partir del enfoque sistémico y del encadenamiento productivo, a producir a costos competitivos (al producir muchos de sus propios insumos, p.e. los concentrados para animales menores y aves) productos de mejor calidad con menor costo, orientados hacia los consumidores locales, regionales y nacionales.
- **Encadenamiento productivo y comercialización.** Los productores, de forma colectiva o individual, procesan sus productos (fruta deshidratada, encurtidos, derivados del maní, sábila, entre otros) de tal manera que éstos generan valor agregado a los mismos, incrementando los ingresos, y utilizando la mano de obra desempleada y subempleada en las fincas. Este tipo de actividades se promueve a través de la formación de pequeñas empresas comunitarias de carácter solidario, donde los jóvenes encuentran alternativas de generación de ingresos lícitos.
- **Enfoque de género.** De acuerdo con estudios realizados y con el conocimiento de nuestra región, las mujeres tienen un rol cada vez más importante en la supervivencia de la familia, pues no sólo se encargan de las clásicas tareas del hogar (trabajo doméstico), sino de la generación de alimentos e ingresos, y son las que en un 70% permanecen como cabeza de familia en la Región. Por lo tanto, las actividades se desarrollan concertadas con las mujeres involucradas en el proyecto, para evitar la sobrecarga de trabajo de las participantes y una mejora en su posición (equidad) como miembro de la familia y de la sociedad. De igual manera, los jóvenes, niñas y niños merecen un enfoque particular con el fin de formular *alternativas de desarrollo* específicas para los mismos, que comprende el desarrollo de conocimientos y habilidades, pero también la formación de valores que les permita fortalecer relaciones solidarias tanto al interior de la familia, como de la comunidad.

Figura 7. La huerta y la familia



- **Desarrollo organizacional.** La implementación de esta estrategia es posible pues el enfoque de desarrollo comunitario se orienta hacia la promoción de organizaciones capaces de vivir y competir en un mundo cada vez más complejo y dinámico. Los productores se organizan alrededor de estrategias productivas concretas que van a mejorar directamente sus ingresos y su nivel de vida en el corto, mediano y largo plazo, aprendiendo a distribuirse tareas tanto al interior de sus familias como de los grupos para ser competitivos, innovadores y dinámicos, buscando respuestas tecnológicas entre aquellas instituciones especializadas, realizando alianzas con el sector privado, y con otras organizaciones de base, decidiendo qué producir individual y colectivamente (según su cultura y necesidades).

Figura 8. Trabajo en redes

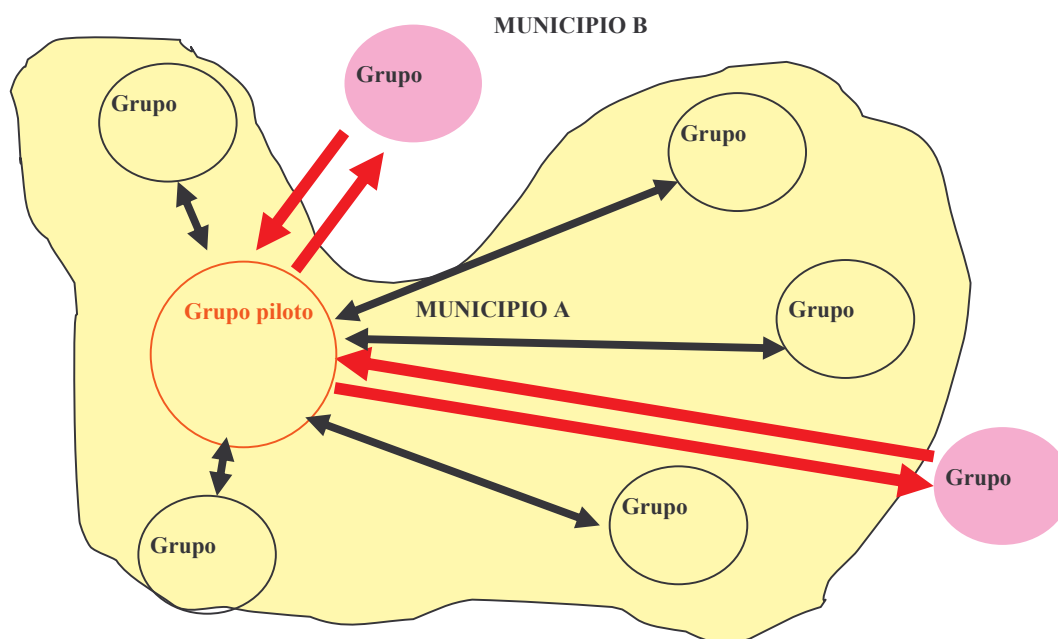

- **Redes sociales (de aprendizaje).** Los grupos se integran en redes que facilitan el intercambio de conocimientos, experiencias para pasar del desarrollo de proyectos productivos con grupos específicos al desarrollo comunitario (dinámica que involucra a un número creciente de productores organizados de una misma vereda o corregimiento). Estos **círculos de aprendizaje** permiten generar una capacidad de autogestión al interior de la región, así como de desarrollo autónomo, involucrando a las instituciones que sean necesarias para superar los obstáculos que enfrenten.

Otra de las experiencias de trabajo desarrolladas por ASOPATIA, en el Cordón Panamericano (Taminango) es la del *“Uso Creativo del Tiempo Libre”*, apoyado por el ICBF Nariño, que es un proceso donde confluyen las voluntades de instituciones en diversas iniciativas que involucran a niños, jóvenes y adultos en el mejoramiento de la calidad de vida y la convivencia pacífica, contribuyendo a la erradicación total de la mendicidad infantil en la zona.

Con la estrategia *“Uso Creativo del Tiempo Libre”* se buscaba que los niños y niñas del Manzano dedicaran su tiempo libre a la práctica de actividades recreativas que a su vez aportaban elementos importantes para su formación.

Figura 9. Niños y niñas proyecto – Corregimiento El Manzano



Este trabajo se extendió por dos años. Sin embargo, la realidad de los pequeños al llegar a sus hogares seguía siendo muy crítica desde todo punto de vista; entonces se vio la necesidad de implementar un cambio al proyecto con el objeto de conocer y tratar más a fondo la problemática que rodea a estos niños en sus hogares y de esta manera generar acciones que ayudaran a transformar esa realidad. Fue así como se le dio un carácter de integralidad a la propuesta, vinculando más a la familia, a la comunidad en general y como población especial, a los jóvenes.

Hoy el proyecto de El Manzano (corregimiento de Taminango) acoge a 150 niños, niñas y jóvenes entre los 8 y 18 años de las veredas: Manzano, Viento Libre y El Encanto. Ellos reciben atención permanente por parte de un equipo interdisciplinario conformado por tres trabajadoras sociales, dos psicólogos, una nutricionista, tres pedagogos, tres promotoras comunitarias y dos recreacionistas quienes conjuntamente con la coordinadora diseñan un programa integral personalizado que aplican y evalúan periódicamente.

El programa ofrece a sus beneficiarios la oportunidad de vivir mejor su infancia mediante la participación en actividades recreativas, artísticas, culturales, y deportivas, que refuerzan el proceso de formación académica de la escuela. Como ejes fundamentales del proceso se trabaja con énfasis en la participación e involucramiento de cada familia.

En julio de 2001, el programa implementó el componente productivo como herramienta para mejorar las condiciones de vida y la reivindicación de los derechos de niños, niñas, adolescentes y padres quienes descubrían una nueva forma para mejorar sus condiciones de vida, elemento importante que buscaba erradicar definitivamente la mendicidad infantil y construir un mejor presente y futuro para ellos.

Luego de un trabajo intenso de más de ocho años, el corregimiento de El Manzano, en Taminango, puede mostrar hoy en día un rostro diferente para un país que se había acostumbrado a ver la mendicidad como un problema ajeno y aceptable, cuando la sequía y la degradación ambiental llevaron a que el 98% de las familias cayeran en la mendicidad como la forma de ganar el sustento, aún a costa de su propia dignidad.

Aunque la problemática socioeconómica, política y ambiental persiste, se logró recuperar la credibilidad de la gente en sí mismos y en las instituciones con proyectos de atención integral a la infancia, producción sustentable, seguridad alimentaria y transformación de productos con las familias, conformando empresas rurales y agroindustrias campesinas que propenden por la valoración del individuo, la familia y su comunidad, en el marco de la restauración del entorno y el mejoramiento de la calidad de vida con los recursos a su alcance.

En el momento el proyecto de los niños y niñas de El Manzano cuenta con iniciativas productivas como:

- El proyecto de turrone de maní, maní confitado y maní salado.
- Espumillas y dulces de guayaba.
- La panadería que abastece al mercado local.
- Taller de carpintería
- Proyecto de mujeres del Maní
- Aloe Vida, para el procesamiento de la sábila
- Huertas caseras
- Proyecto de pollos
- Frutas

Figura 10. Productos de maní y sábila



Y siguen surgiendo propuestas desde las comunidades que son gestionadas por ellas mismas y apoyadas por Asopatía y otras instituciones. Entre lo que tienen proyectado están el abrir un espacio de formación en corte y confección, fortalecer la agricultura orgánica y cría de especies menores y ampliar mercados para los proyectos que ya están en marcha.

Estos proyectos productivos que involucran directamente a los padres de familia en la transformación de productos propios de la zona buscan asegurar la alimentación en medio de la sequía, recuperar el medio ambiente en el marco del desarrollo humano integral y fortalecer a la comunidad en el marco de la convivencia pacífica.

4.7 PRINCIPALES LOGROS DE LA ASOCIACIÓN

Entre los logros más relevantes de la asociación están:

1. La transformación del enfoque de acompañamiento en el sector productivo
2. La integralidad en el trabajo comunitario, involucrando el individuo, la familia, la comunidad, el entorno ambiental y su contexto regional
3. La articulación, coordinación y canalización de la acción interinstitucional a favor de la región
4. La canalización de recursos y asistencia técnica a través de proyectos de cooperación internacional
5. Posicionamiento de la institución a través de la recuperación de la confianza y credibilidad de diversos actores políticos y sociales de la región.
6. Visibilidad y reconocimiento regional, nacional e internacional a través de menciones honoríficas y premios nacionales e internacionales por la gestión y trabajo a favor de la lucha contra la pobreza.

- a. Expoinnovación 2004. La experiencia de Asopatía fue seleccionada como exitosa a nivel nacional en la erradicación de la pobreza.
- b. Expo RIAD 2005 (Representó a Colombia en Feria internacional en Brasil)
- c. Premio Carlos Lleras Restrepo, apoyado por UNICEF e ICBF.

Para el equipo técnico de la Asociación, uno de los logros más significativos de estos últimos años es el proceso de mejoramiento de las condiciones de vida de las familias del cordón panamericano, una de las zonas más pobres y marginadas del país, con problemáticas ambientales, sociales, económicas y políticas de gran magnitud como el conflicto armado, presencia de cultivos de uso ilícito, degradación de los recursos naturales básicos para la vida, mendicidad y delincuencia común.

Aquí los logros son evidentes, ya que se ha logrado vincular a estas iniciativas a la gran mayoría de familias de este sector a través de programas ambientales, de soberanía alimentaria, de restitución de derechos y proyectos productivos que han permitido generar cambios en la vida de estas familias y se ha garantizado la participación de otras organizaciones e instituciones que hacen posible ganar en sostenibilidad.

“Nosotros estamos de lleno dedicados a trabajar con los pobres. No todo el mundo quiere trabajar con los más desprotegidos, a veces ni la religión católica. Ese es un trabajo importante que hemos hecho, de generar confianzas, de trabajar con ellos y lo otro si ha sido la gestión de los proyectos que ha permitido inversión social en la región”, explicó el director ejecutivo de la asociación.

4.8 EXPERIENCIA EN EL MANEJO DE RECURSOS

Asopatía para su existencia recibe recursos de las transferencias de los municipios que corresponden a 0,003 % del Sistema General de Participación, lo cual resulta insuficiente para el sostenimiento de esta organización que apalanca en la actualidad cerca de 50 mil millones de pesos para la región, la gran mayoría corresponden a recursos de cooperación internacional con la Unión Europea y a un crédito con el Banco Mundial.

En las pasadas administraciones de la asociación desde su creación, este incumplimiento de la obligación o la sujeción del apoyo por parte de los alcaldes a cuotas burocráticas hizo que la asociación permaneciera en un estado de crisis que era sorteada en parte por el apoyo de la GTZ.

A la llegada del actual director, la asociación se encontraba en quiebra, con deudas millonarias, con poca credibilidad por parte de las organizaciones sociales y las instituciones, generando mayores dificultades para su recuperación.

A través del apoyo técnico de la GTZ, su acompañamiento y financiación de un grupo de profesionales, en el marco del Proyecto Alto Patía, se logró apalancar recursos y esfuerzos a favor de la región, que mediante un enfoque sistémico de trabajo, la articulación de los municipios, las organizaciones sociales y diversas instituciones trajeron consigo un reposicionamiento de esta organización, atrayendo también mayor inversión social para la región.

Hace 5 años, cuando inicio la actual administración, el aporte de los municipios fue de 23 millones de pesos en un año y logró mantenerse. “Con 23 millones de pesos casi ni se alcanza a pagar exclusivamente el teléfono, ha habido sacrificio de los compañeros que han trabajado con nosotros y con esa base de trabajo empezamos posicionándonos. Ahora tenemos un aporte de los municipios entre 80 y 90 millones cada año”.

Aunque los aportes se han incrementado año tras año, estos siguen siendo mínimos y persiste el incumplimiento y no se garantiza ni el mínimo requerido para el funcionamiento de la Asociación. En contradicción, gracias a una intensa y constante gestión regional, nacional e internacional, Asopatía cuenta hoy con importantes recursos para inversión en la región.

“De todos los recursos, del sector privado hemos tenido apoyo de empresas como ISA, en un pequeño porcentaje pero existe. La cooperación internacional apoya en un porcentaje de mas del 90% y del sector público esta en el orden del 10% de los recursos nacionales y dentro de ese 10%, está el aporte de los municipios, es un porcentaje muy bajo, del uno o dos por ciento dentro de la inversión”, explicó el director ejecutivo de Asopatía.

5. CONCLUSIONES

El trabajo de Asopatía ha consistido en acompañar los procesos de construcción social de región y contribuir a su fortalecimiento a partir del reconocimiento de su rol como sujetos constructores (Comunidad, Institucionalidad Pública, cooperación internacional, sector privado, territorio), en la apropiación de un modelo de desarrollo humano, integral y sostenible que considera las condiciones ambientales específicas y la seguridad alimentaria como pilar fundamental para generar bienestar y calidad de vida, y que tiene en cuenta la identidad cultural, la autonomía territorial y los procesos de organización social y resistencia pacífica existentes en la región.

ASOPATIA conjuntamente con el Consejo Regional Indígena del Cauca – CRIC se constituyen en organizaciones capaces de coordinar la ejecución de programas como el II Laboratorio de Paz y Paz y Desarrollo y justamente por su visión de desarrollo humano integral, su presencia y acción directa en la región, su voluntad y capacidad articuladora de esfuerzos comunitarios e institucionales, su liderazgo en procesos de promoción y gestión de iniciativas que consolidan la cultura de paz y la dinámica del desarrollo, su ejecución eficiente de programas y proyectos bajo un enfoque participativo y la credibilidad y confianza que generan en las comunidades. En esta misión, se cuenta con aliados importantes en la región como las entidades territoriales, la Iglesia Católica (Pastoral Social, Fundación Social, Programa Suyusama de la Compañía de Jesús), los movimientos sociales del Macizo Colombiano y la Cordillera Occidental, las ONG's y Entidades Públicas ejecutoras de proyectos de 1ª convocatoria del II Laboratorio de Paz, Cabildos Indígenas, Consejos Comunitarios de las Negritudes, las Unidades Territoriales de Acción Social y los entes descentralizados del Estado (Defensoría del Pueblo, SENA, ICBF, ESAP) que también contribuyen al proceso de construcción de región y apropiación de un modelo de desarrollo humano, integral y sostenible.

ASOPATIA ha venido adelantando programas de desarrollo y paz a través de proyectos de amplia participación ciudadana, económicamente rentables y ambientalmente sostenibles a través de esquemas asociativos y de economía solidaria.

Los diferentes proyectos han contribuido al fortalecimiento y continuidad de los procesos existentes, al avance en el proceso de apropiación por parte de las comunidades de su rol de sujeto constructor de región, a la consolidación de un modelo propio de desarrollo económico sostenible.

Los proyectos de seguridad alimentaria se convierten en el eje fundamental de la estrategia de acompañamiento a las comunidades, por la mirada integral que

ASOPATIA tienen de la seguridad alimentaria con comunidades en condiciones de miseria; no se trata de solucionar a corto plazo el problema del hambre, sino de lograr que una comunidad fortalezca las buenas prácticas con la tierra y el ambiente, incremente su nivel de autogestión y refuerce su identidad cultural con la defensa de su soberanía y su territorio.

La estrategia de acompañamiento de ASOPATIA es fortalecer el enfoque de desarrollo local humano, integral y sostenible, dentro del cual la seguridad alimentaria se constituye en el eslabón clave para desencadenar el proceso de construcción social de región entendido como la acción integradora y articuladora que garantice el autoabastecimiento de productos alimenticios de alto poder nutritivo, la defensa de la identidad cultural y la autonomía de los pueblos, la recuperación, manejo y conservación de los recursos naturales (suelo, agua, bosque, páramos, biodiversidad) y la generación de procesos productivos, de transformación y comercialización adaptados a las condiciones específicas que presenta el medio ambiente.

Los proyectos de seguridad alimentaria se inician al interior de la familia, luego en el espacio de la organización social, después se trabaja en el ámbito veredal, se extiende la acción a nivel de la microcuenca y, por último, se afina en la subregión y la región; son etapas definidas por las mismas comunidades a través de los planes de vida o planes de acción ambiental; los proyectos de seguridad alimentaria junto a la diversificación de cultivos van generando excedentes en la producción y activos sociales, culturales y ambientales, es entonces cuando las comunidades empiezan a formular proyectos de generación de ingresos para mejorar los procesos productivos y avanzar hacia la transformación y comercialización; bajo este enfoque, se adopta el concepto de encadenamiento integral con el fin de promover y apoyar propuestas de desarrollo acordes con las condiciones ambientales y culturales de la región, y se descarta el concepto de cadena productiva por considerarse nocivo al proceso de construcción de un territorio ambientalmente sostenible ya que tiene un carácter productivista y mercantilista basado en la competitividad y el monocultivo. El propósito es resolver el hambre, pero con visión prospectiva. Hay experiencias tan exitosas en este campo que han logrado involucrar a las administraciones locales a través de la acción institucional de las UMATAS que empiezan a darle importancia a la seguridad alimentaria bajo un concepto de desarrollo productivo sostenible; muchas instituciones y comunidades han solicitado la réplica del modelo; en esta misma dirección, ASOPATIA particularmente modificó sus estatutos y su estructura organizativa en el marco legal de la Ley 607 de 2000 por medio de la cual se modifica la creación, funcionamiento y operación de las UMATAS y se reglamenta la asistencia técnica directa rural y el decreto 2980 de 2004 por medio del cual se reglamenta lo relativo a la asociación de municipios para la prestación del servicio público obligatorio de asistencia técnica directa rural mediante la creación de los Centros Provinciales de Gestión Agroempresarial (CPGA) con el fin de articularse a la política pública diseñada por el Ministerio de Agricultura para las áreas de desarrollo rural y canalizar recursos de orden nacional.

A los proyectos productivos y de seguridad alimentaria van asociados los Subproyectos de mejoramiento de las condiciones habitacionales y de gestión social y cultural, los primeros afianzan los procesos organizativos y vinculan a la familia y los segundos incluyen a los jóvenes y niños, fortaleciendo la identidad cultural y la autonomía (Por ejemplo, la Escuela de música de niñ@s y Jóvenes del municipio de Los Andes de Sotomayor). El incremento de los subproyectos de mejoramiento de hábitat se explica por las condiciones de pobreza y miseria de la población y la falta de recursos de las administraciones municipales que encuentran grandes dificultades de trámite ante las instancias nacionales para captar recursos provenientes de la política pública de vivienda rural de interés social; además hay que precisar que estos subproyectos no son soluciones o iniciativas individuales sino apuestas colectivas que se asocian a procesos productivos, sociales, culturales y ambientales, fortaleciendo la unidad familiar y valores como la solidaridad y la dignidad humanas.

BIBLIOGRAFIA

ASOCIACION SUPRADEPARTAMENTAL DE MUNICIPIOS DE LA REGION DEL ALTO PATIA. Guía metodológica para la formulación y seguimiento de Planes de Acción Comunitaria. GTZ, San Juan de Pasto, 2001. 62 p.

_____. Metodología para la promoción de grupos autogestionarios, GTZ, San Juan de Pasto, 2001. 58 p.

_____. Metodología para la formulación, ejecución y evaluación de proyectos de autogestión. GTZ, San Juan de Pasto, 2001. 112 p.

_____. Proyecto de vida de los niños, niñas y adolescentes de el Manzano. GTZ, San Juan de Pasto, 2001. 70 p.

_____. Seguridad Alimentaria en zonas de miseria. GTZ, San Juan de Pasto, 2001. 94 p.

_____. Cómo iniciar una finca integral agroecológica en el Alto Patía. GTZ, San Juan de Pasto, 2001. 84 p.

BECKER, A.;CHICA C. y CARDENAS, M.A. Ordenamiento Territorial. Reivindicación de la Descentralización para el Desarrollo, Bogota, GTZ-FESCOL. 2003

BOISIER, Sergio, "Desarrollo (local). ¿De qué estamos hablando?". (En línea) disponible en internet.
http://www.desarrollolocal.org/documentos/nuevos_docs/Boisier_Desarrollo_loca l.doc 26 p.

CERON SOLARTE, Benhur. Evolución socioambiental y del espacio geográfico en el Valle del Patía, el caso de Taminango. Pasto, Agosto 2005. 270 p.

CINDA/PNUD. Manual de Gestión de la Cooperación Internacional. Santiago de Chile, 1992. 160 p.

DEPARTAMENTO ADMINISTRATIVO DE PLANEACION DISTRITAL. Región Central de Colombia, Bogotá .Universidad Nacional de Colombia Tomo 2, 2005. 180 p.

DUBOOIS, Alfonso. Un concepto de desarrollo para el siglo XXI en : Aportes a la Cooperación Internacional en Colombia. Bogotá, Synergia,Fundación para la Cooperación. 2003. 210 p.

FALS BORDA, Orlando. Región e Historia Elementos sobre Ordenamiento y Equilibrio Regional en Colombia. Tercer Mundo editores. IEPRI Universidad Nacional. 1996. 154 p.

MEDELLÍN, Fernando. Análisis de Escenarios Posibles del Componente Alto Patía , Informe de Consultaría. Programa de Asesoría a la Descentralización y al Desarrollo Local para la Paz. 2003. 98 p.

MUÑOZ CORDERO, Lydia Inés. Historia Social del Valle de Taminango Siglos XVI – XXI. San Juan de Pasto, 2005. 120 p.

OVIDO AREVALO, Ricardo. Ponencia “Fuentes epistemológicas de la planificación estratégica”. Sociólogo, especialista en Planificación del Desarrollo Regional. UDENAR. 90 p.

STOHR, Walter. Descentralización y Desarrollo Local . Documento del Proyecto Red de Ángeles de Desarrollo Local. Equipo docente. Universidad Academia de Humanismo. Santiago de Chile, 1996. 135 p.

TRUJILLO, A. Descentralización, Regionalización y Autonomía Local, Bogotá, Universidad Nacional de Colombia. 2001. 163 p.

URIBE, ECHEVERRÍA, F. Región: punto de fuga. Encuentros y Desencuentros. Bogotá, Universidad de los Andes, Centro Interdisciplinario de Estudios Regionales (CIDER). 1998. 176 p.

ZULUAGA, Francisco Uriel. Guerrilla y sociedad en el Patía. Centro Editorial Facultad de Humanidades, Universidad del Valle. Cali, 1993. 128 p.

ANEXO A

Cuadro Demostrativo de la Experiencia de Asopatía en el Desarrollo de Proyectos

Proyecto	Municipios	Objeto	Nº de Familias	Entidades Participantes
Alto Patía	Región del Alto Patía (Municipios socios de Asopatía)	Iniciar n desarrollo autogestionado y autosostenible	1.220	Asopatía GTZ
Proyecto de Vida de El Manzano Programa en Ejecución	Taminango Corregimiento de El Manzano	Promover la formación humana y pedagógica de 61 niños, niñas y adolescentes, a partir del uso adecuado del tiempo libre. Promoción de la seguridad alimentaria y generación de ingresos	61	Asopatía ICBF Municipio Taminango
Granja demostrativa de producción sostenible	Taminango. Colegio del corregimiento de El Remolino	Promocionar tecnologías apropiadas para la producción y conservación de recursos naturales para la zona	150	Asopatía OIM Colegio de El Remolino
Acciones Tendientes para la Paz	Región del Alto Patía (Municipios socios de Asopatía)	Construcción de una red solidaria, como estrategia para afrontar la situación de conflicto	105	Asopatía GTZ
Ayuda Humanitaria	Taminango	Ayuda humanitaria para la autogestión de la población desplazada, establecimiento de huertas caseras orgánicas	20	Asopatía GTZ
Sembrando Futuro	Taminango, Policarpa, Patía El Rosario, San Lorenzo, Mercaderes, Leiva, Balboa	Promover la seguridad alimentaria, en el marco del desarrollo sostenible y del manejo de la situación de conflicto	840	Asopatía GTZ
Sustitución de leña por carbón mineral	Patía, Bolívar, Mercaderes y San Pedro de Cartago	Promover el uso del carbón mineral como medida de protección de los recursos naturales	40	Asopatía Minercol GTZ

Proyecto	Municipios	Objeto	Nº de Familias	Entidades Participantes
Reforestación Multipropósito	Mercaderes	Reforestación de 67 Has. con el fin de proteger los R. N. de suelo, agua y la producción de forrajes para alimento animal	50	Asopatía C.R.C.
Poralpa	Bolívar, Balboa, Mercaderes, Patía y Florencia	Apoyo a la formulación de los POT's		Asopatía C.R.C.
Fondo Rotatorio	Taminango, Arboleda, San Lorenzo, San Pedro de Cartago, Los Andes, Leiva, Florencia, Patía	Facilitar créditos para promocionar la autogestión de los grupos productivos.	596	Asopatía GTZ
Eradicación y prevención del trabajo infantil en la minería artesanal Programa en Ejecución	Los Andes	Eradicar y prevenir el trabajo minero infantil y crear experiencias piloto que tengan efecto demostrativo. Mejoramiento de condiciones nutricionales de los niños y sus familias	172	Asopatía Ingeominas PNUD
Implementación del proyecto autogestionado en la Región del Alto Patía	Región del Alto Patía	Promoción y asesoría de la cultura autosostenible con manejo de fincas integrales, seguridad alimentaria, organizaciones campesinas como empresas productivas y construcciones alternativas con recursos de la Región	685	Asopatía Fondo de Compensación Ambiental
Apoyo al retorno de refugiados y desplazados en Nariño	Región del alto Patía	Definición de la situación de seguridad de familias interesadas en retornar o reubicarse	35	GTZ Asopatía Red solidaridad Pastoral social
Protección Integral a la niñez y a la familia	Mercaderes Corregimiento San Juanito	Protección integral a la niñez y la familia para restituir y garantizar sus derechos	50	Asopatía ICBF

Proyecto	Municipios	Objeto	Nº de Familias	Entidades Participantes
II Laboratorio de Paz Programa en Ejecución	Región Macizo Colombiano – Alto Patía (24 municipios: 12 del Cauca y 12 de Nariño)	Establecer y consolidar en la Región Macizo Colombiano-Alto Patía) espacios y procesos territoriales, institucionales, sociales, económicos y culturales, priorizados y sostenibles, resultando en un menor nivel de conflicto y violencia, así como de vulnerabilidad de la población.		Entidad Coordinadora Regional que está conformada por ASOPATIA y el CRIC Unión Europea Acción Social
Paz y Desarrollo Programa en Ejecución	Región Macizo Colombia no – Alto Patía (24 municipios: 12 del Cauca y 12 de Nariño)	El objetivo del Proyecto es apoyar a la población vulnerable, pobre y desplazada en comunidades urbanas y rurales de regiones afectadas por la violencia, reduciendo su riesgo de exposición al conflicto y mitigando el impacto negativo de posibles efectos derivados.		Entidad Coordinadora Regional que está conformada por ASOPATIA y el CRIC Acción Social
Encadenamientos agroambientales para la seguridad alimentaria y fortalecimiento organizativo Proyecto en Ejecución	9 municipios del departamento de Nariño (Arboleda, Cartago, La Unión, San Pablo, Leiva, Los Andes, Policarpa, Cumbitara y El Rosario)	Fortalecer iniciativas o procesos de <i>seguridad alimentaria como estrategia</i> para mejorar la nutrición de las familias, sentar bases para mejorar la generación de ingresos y lograr el fortalecimiento de las organizaciones campesinas	2.800	Programa Resa Acción Social Asopatía

ANEXO B
PROYECTOS APROBADOS EN LA PRIMERA CONVOCATORIA – II LABORATORIO DE PAZ

<i>Eje</i>	<i>PROYECTO</i>	<i>PROPONENTES</i>	<i>COBERTURA</i>	<i>OBJETIVO</i>	<i>COSTO</i>	<i>Meses</i>
1	Red de comunicación ciudadana para organizaciones sociales	Fondo Mixto de Cultura de Nariño	Leiva, El Rosario, Los Andes, Policarpa, Cumbitara, El Tambo, Arboleda, Cartago, San Lorenzo, San Pablo, La Unión, Taminango, Patía y Mercaderes Población beneficiada directamente 794	Fortalecidas las Organizaciones de base y las Redes sociales e instalado un sistema de comunicación regional desde una perspectiva comunitaria y pedagógica dirigida a la paz	Valor Total 507.413.259,22 Valor solicitado 383.139.909,10	12
1	Educación Básica y Media con énfasis en convivencia pacífica y resolución conflictos	Fundación Sol y Tierra	La Unión, San Lorenzo, San Pablo Patía, Florencia San Sebastián, Timbio Bolívar Población beneficiada directamente 1.920	Construidos espacios de convivencia pacífica con comunidades civiles capacitadas en DDHH, DIH, resolución de conflictos y protegidas frente al conflicto y dinamizar procesos de cambio de modelos culturales, educativos, sociales y de prácticas políticas que recuperan la identidad cultural y los valores constitutivos de la integración familiar y social	Valor total 872.818.676,11 Valor solicitado 699.913.724.68	18
1	Escuela intercultural para promoción de DDHH, convivencia y protección ambiental	Corporación Maestra vida	San Lorenzo, Taminango, Mercaderes, Patía Almaguer, Sotará, San Sebastián, Bolívar Población beneficiada directamente : 8.470	Dinamizar procesos de cambio de modelos culturales, educativos, sociales y de prácticas políticas que recuperan la identidad cultural y los valores constitutivos de la integración familiar y social, incluyendo la promoción y puesta en marcha de un plan de manejo para la restauración, recuperación y conservación de los recursos naturales	Valor total 834.578.061,82 Valor solicitado 824.975.655.44	18
2	Fortalecimiento organizaciones sociales “minga de sueños”	Fundación social	El Tambo, Arboleda, Cartago, San Lorenzo, San Pablo, La Unión, Taminango Población : 62 Organiz.	Fortalecidas las organizaciones de base y las redes sociales	Valor total 741.166.731.25 Valor solicitado 591.135.898.10	18

<i>Eje</i>	<i>PROYECTO</i>	<i>PROPONENTES</i>	<i>COBERTURA</i>	<i>OBJETIVO</i>	<i>COSTO</i>	<i>Tiempo meses</i>
2	Fortalecimiento del tejido social de las mujeres afropatianas y campesinas	Atuczara	San Lorenzo Balboa, Mercaderes Patía, La Sierra y Bolívar Población beneficiada : 2.200 mujeres	Fortalecer el tejido social, económico, político y cultural de las mujeres campesinas y Afropatianas, que permita mejorar la calidad de vida de hombres y mujeres de la región, aportando a la construcción de una sociedad justa y democrática	Valor total 618.794.475.65 Valor solicitado \$493.695.379.03	24
2	Fortalecimiento Plan de Vida Cabildo Yanacóna	Cabildo Mayor Yanacóna	Almaguer, Bolívar, La Sierra, La Vega, San Sebastián, Santa Rosa, Timbío Población beneficiada : 500 familias	Dinamizados procesos de cambio y de modelos sociales y prácticas políticas que recuperan la identidad familiar y los valores constitutivos de la integración familiar y social. Desarrollados proyectos productivos generadores de seguridad alimentaria y ecológicamente sostenibles y fortalecido el Cabildo Mayor Yanacóna y sus redes de jóvenes y mujeres	Valor Total \$830.975.897.50 Valor solicitado \$664.780.716.08	14
2	Fortalecimiento movimiento social de la cuenca del Alto Patía	Corfeinco	Cumbitara, Los Andes, El Tambo, Policarpo, El Rosario, Leiva Población beneficiada : 307 grupos	Se ha fortalecido el proceso organizativo de las comunidades de la cuenca Alta del río Patía, como gestores de su propio desarrollo y se ha constituido una organización reconocida desde la sociedad civil como interlocutor válido de la región	Valor Total \$1.868.981.140.59 Valor solicitado \$1.495.184.900.61	30
3	Contribución al fortalecimiento de la capacidad de intervención de la Cooperativa del Sur del Cauca COSURCA, para dar continuidad al proceso político, económico, social, ambiental y cultural de las organizaciones asociadas	COSURCA	Almaguer, Balboa, Bolívar, Florencia, La Sierra, La Vega, Patía Población beneficiada: 1.007 familias	Contribuir en el Fortalecimiento de la capacidad de intervención de la Cooperativa del sur del Cauca COSURCA, para dar continuidad al proceso político, económico, social, ambiental y cultural De 8 organizaciones asociadas, en el Macizo y Sur del Cauca, con 1007 familias	Valor Total \$2.019.249.434.07 Valor solicitado \$545.516.994.52	24
3	Apoyo al fortalecimiento de procesos organizativos comunitarios para la	FUNCOP	Balboa, La Sierra, Sotaré y Timbío	Contribuir a reducir niveles de vulnerabilidad económica y afectaciones del conflicto social y	Valor Total \$2.196.718.825.40 Valor solicitud	18

<i>Eje</i>	<i>PROYECTO</i>	<i>PROPONENTES</i>	<i>COBERTURA</i>	<i>OBJETIVO</i>	<i>COSTO</i>	<i>Tiempo meses</i>
	gestión de cadenas productivas agroecológicas de seguridad alimentaria, la comercialización socio empresarial y su proyección al desarrollo local y regional en cuatro municipios del sur del Cauca		Población beneficiada: 800 familias	armado, en cinco municipios del laboratorio de Paz, mediante: el fortalecimiento de organizaciones campesinas comunitarias, la construcción de encadenamientos productivos agroecológicos de seguridad alimentaria, la comercialización, la promoción y defensa de los DDHH Y DIH que contribuyan a la construcción de una cultura de paz y convivencia pacífica	\$1.756.236.651.95	
	Comercialización socio empresarial y su proyección al desarrollo local y regional en cuatro municipios del sur del Cauca			campesinas comunitarias, la construcción de encadenamientos productivos agro ecológicos de seguridad alimentaria, la comercialización, la promoción y defensa de los DDHH Y DIH que contribuyan a la construcción de una cultura de paz y convivencia pacífica		
3	Producción, Transformación y Comercialización de productos hortifrutícolas	Asohofrucol	El Rosario, Leiva y Policarpa, Arboleda, Cartago, San Lorenzo y Taminango Población beneficiaria : 700 familias (100 por municipio)	Apoyar las iniciativas de construcción de región, tejido social, con participación y organización comunitaria, articulando hechos de paz, apoyo institucional para generar cambios sustantivos en la cultura productiva familiar en 7 municipios del norte de Nariño.	Valor total 1.819.229.461.71 Valor solicitado 1.384.959.830.12	24
3	Encadenamientos agroambientales	Fundecima	Arboleda, La Unión, San Lorenzo, San Pablo y Taminango, Balboa, Florencia, Mercaderes y Patía La sierra, la Vega, Bolívar Almaguer, San Sebastián, Santa Rosa, Sotará y Timbío.	Desarrollar proyectos productivos y de seguridad alimentaria, fomentando la economía solidaria, y la comercialización con un enfoque de cadenas ecológicamente sostenibles y articuladas al ordenamiento territorial para promover y poner en marcha planes de manejo para la restauración, recuperación y	Valor total 1.062.665.712.77 Valor solicitado 840.887.478.13.	24

<i>Eje</i>	<i>PROYECTO</i>	<i>PROPONENTES</i>	<i>COBERTURA</i>	<i>OBJETIVO</i>	<i>COSTO</i>	<i>Tiempo meses</i>
3	Establecimiento de un proceso concertado de desarrollo sostenible endógeno en la Región Macizo Colombiano Nariñense	Corponariño	Población beneficiaria: 400 familias – 80 grupos Arboleda, La Unión, Cartago, San Lorenzo, San Pablo, Taminango Población beneficiada : 12.000 personas	conservación de los recursos naturales Generar mejores condiciones socioeconómicas y ambientales que contribuyan a una vida más digna, una paz y convivencia armónica en la región macizo colombiano Nariñense	Valor total 1.362.537.159.87 Valor solicitado 993.094.278.92	24
3	Acciones de mejoramiento socio ambiental en áreas afectadas por los procesos de desertificación y sequía	C R C	Balboa, Bolívar, Florencia, La Sierra, La Vega, Mercaderes, Patía Población beneficiada: 50.000 usuarios	Contribuir al desarrollo social, económico, ambiental y sostenible, a través de la promoción y puesta en marcha de procesos de restauración, recuperación y control de los recursos naturales en la cuenca del río patía, departamento del cauca	Valor Total \$1.195.837.957.81 Valor solicitado \$951.640.968.24	24
	en 7 municipios de la cuenca del río Patía – Cauca					
3	Convivencia pacífica y alternabilidad productiva en zonas cafeteras de conflicto nariñense	ASOCAFE	El Tambo, Los Andes, El Rosario, Policarpo Población beneficiada : 630 productores	Sostenimiento de la actividad cafetera, de los pequeños cafeteros, ubicados en zona de narcotráfico y conflicto armado	Valor Total 588.884.263.97 Valor solicitado \$471,107.405.25	24
3	Acopios sociales y económicos para la paz	Fundación Sol de Invierno Diócesis de Pasto Parroquias	El Rosario, Leiva, El Tambo y Policarpo, Arboleda, San Pablo, La Unión, Cartago, Taminango y San Lorenzo. Población beneficiaria: 1.756 familias	Construir de manera colectiva las condiciones para una paz duradera y convivencia pacífica basada en la gobernabilidad democrática para una vida digna con mejores oportunidades para los pequeños productores del campo a través del fortalecimiento de las organizaciones de base y el acopio y mercadeo de producto campesino en el área de influencia del proyecto acopios sociales y económicos para la paz	Valor total \$1.306.413.389.94 Valor solicitado \$ 804.185.554.15	32
OR PA Z	Obervatorio Regional de Paz	Universidades del Cauca y Nariño Alcaldías	24 municipios	Las organizaciones sociales, los entes territoriales, las instituciones, el II Laboratorio de Paz, la Entidad Coordinadora Regional y el Comité es	Valor Total \$720.290.800 Valor solicitado \$400.290.800	34

<i>Eje</i>	<i>PROYECTO</i>	<i>PROPONENTES</i>	<i>COBERTURA</i>	<i>OBJETIVO</i>	<i>COSTO</i>	<i>Tiempo meses</i>
				y Directivo integran saberes y conocimientos propios a la información sociopolítica que provee el Observatorio Regional de Paz mejorando sus acciones para la paz y la convivencia		
Eje 1	Región Constructora de Paz	Entidad Coordinadora Regional - ECR	24 municipios	Construir espacios de convivencia pacífica con comunidades civiles capacitadas en DDHH, DIH, resolución de conflictos y protegidas frente al conflicto y dinamizar procesos de cambio de modelos culturales, educativos, sociales y de prácticas políticas que recuperan la identidad cultural y los valores constitutivos de la integración familiar y social	Valor Total \$1.287.598.048 Valor solicitado \$1.023.558.048	12
Eje 2	Gobernabilidad democrática	Entidad Coordinadora Regional - ECR	Leiva, Arboleda, La Unión, Taminango, Sotará, La Sierra, San Sebastián, Timbio	Fortalecer la gobernabilidad democrática y participativa, mediante el mejoramiento de la capacidad política, ética y técnica de las instituciones públicas y sociales, para el incremento de los niveles de participación en el desarrollo local	Valor Total \$230.751.105 Valor solicitado \$184.776.314	12

Anexo B
I Laboratorio de Paz
Proyectos Primera Convocatoria Desarrollo Regional

No	Nombre de la Organización	Nombre de la propuesta	Representante Legal	Dirección	Teléfonos	Correo Electrónico	Sede	Valor Total Propuesta	Valor Solicitado	%	Duración	Eje	No. beneficiarios	Tipo de beneficiario	Inversión por beneficiario	MUNICIPIOS BENEFICIADOS	SOCIOS documento final	DEPARTAMENTO
1	Asociación Movimiento Campesino de Cajibío	Fortalecimiento de núcleos de acumulación social y económica en los Municipios de Almaguer, San Sebastián y la Vega Departamento del Cauca	Jhon Henry Gonzales	Cra 9 No. 6-12 Oficina 202	092-8318535 3102388553	cajibio@hotmail.com movimiento_campesino@yahoo.com.ar	Popayán	166.600,00	133.300	80,01%	18	3	120	Familias	1.388,33	Alaguer La Vega y San Sebastián	Alcaldía Almaguer San Sebastián La Vega	CAUCA
2	Federación Nacional de Cacaoseros	Cacao orgánico bajo sistema agroforestal multiestrato como estrategia para el rompimiento de ciclos de pobreza y la dependencia a los cultivos ilícitos de 500 pequeños productores en los Municipios de Leiva, El Rosario, Policarpa, Cumbitara, los Andes	Francisco Nuñez Erazo	Carrera 17 No. 30-39 Barrio Teusaquillo	3,16E+09	umata50@hotmail.com	Bogotá	860.572,41	599.421,10	69,65%	18	3	800	productos	1.075,72	Leiva, El Rosario, Policarpa, Cumbitara y Los Andes	Alcaldía El Rosario, Cumbitara, Los Andes, Policarpa y Leiva	NARIÑO
3	Fundación Cultural de Nariño	Educación ambiental y desarrollo humano con sistemas agroecológicos de producción sostenible y autogestionarios	Alvaro Cabrera Zambrano	Carrera 26 No. 13 - 24	7238475 - 3006635467	acaz62@hotmail.com	Pasto	300.000,00	240.000,00	80,00%	24	3	1404	niños	213,68	Taminango, Policarpa, Los Andes, El Rosario, La Unión	F. San Francisco, F. Génesis, El Rosario, Los Andes, La Unión, Inst. Educativa Dño Rural La Unión, Taminango, Policarpa,	NARIÑO
4	Artesanías de Colombia S.A.	Dinamización del sector artesanal y microempresarial en los municipios de La Unión y San Pablo (nariño), Florencia, Timbio y Patía (Cauca) como alternativa de desarrollo socioeconómico, reducción de la pobreza y consolidación de una paz duradera (artesano	Cecilia Duque Duque	Carrera 2 No. 18A-58	286 17 66 - 2846900 (fax: 2810119)	gerencia@artesaniadesdecolombia.com.co	Bogotá	185.416,00	146.000,00	78,74%	23	3	77	artesanos	2.408,00	La Unión, San Pablo, Florencia, Timbio y Patía	Gobernación Nariño, alcaldía, San Pablo, La Unión, Florencia, Timbio	CAUCA Y NARIÑO

No	Nombre de la Organización	Nombre de la propuesta	Representante Legal	Dirección	Teléfonos	Correo Electrónico	Sede	Valor Total Propuesta	Valor Solicitado	%	Duración	Eje	No. beneficiarios	Tipo de beneficiario	Inversión por beneficiario	MUNICIPIOS BENEFICIADOS	SOCIOS documento final	DEPARTAMENTO
5	Asociación Mutua La Esperanza - ASM ET Salud ESS	La sembrera, practica ancestral de producción para consolidar la soberanía alimentaria, la participación comunitaria, la identidad cultural, la convivencia del plan de vida afropatiano	Bernardo Alexander Ibarra	Carrera 5 No. 3-74	8240558 8244125	alexanderibarra@asmetsalud.org.co atencionusuario@asmetsalud.org.co	Popayán	475.517,00	379.310,00	79,77 %	24	3	400	familias	1.188,79	Patía, Balboa, Merca deres, La Sierra	Coagrousu arios, Fundagro, Corpatía, Afroriopatía, Fundevap,	CAUCA
6	Asociación de productores agrop ecuarios de la Unión - Nariño - Asprounión	Mejoramiento del proceso de producción agroecologica como industrialización comercialización de café especial con 400 familias de 6 municipios del norte de Nariño	Luis Carlos Burbano Gomez	Calle 19 No. 9-13 Barrio Eduardo Santos	7265915 311-3211015	asprounion@yahoo.es	La Unión	652.425,40	412.784,40	63,27 %	18	3	400	familias	1.631,06	Arbole da, San Pedro de Cartago, La Unión, San Pablo, San Lorenzo, Taminango	Fumanorte	NARIÑO
7	Federación Nacional de Productores de Panela - FED EPA NEL A	Fortalecimiento de la organización socioproductiva de la cadena agroindustrial panelera en la región macizo alto patía, sur del Cauca "Panelas Organicas para la paz"	Nestor Duran Castro	Calle 5A No. 13-15 Piso 2	8210939 315-2844591	fredy0823@terra.com.co	Popayán	517.043,56	405.343,04	78,40 %	18	3	210	productores	2.462,11	La Sierra, Bolívar, Sucre, La Vega, Patía, Merca deres, Balboa	Amsurc, Aspabol,	CAUCA

No	Nombre de la Organización	Nombre de la propuesta	Representante Legal	Dirección	Teléfonos	Correo Electrónico	Sede	Valor Total Propuesta	Valor Solicitado	%	Duración	Eje	No. beneficiarios	Tipo de beneficiario	Inversión por beneficiario	MUNICIPIOS BENEFICIADOS	SOCIOS documento final	DEPARTAMENTO
8	Fundación Espacio Abierto - FEA	Dinamización de procesos culturales y sociales mediante la apropiación de herramientas de comunicación audiovisual con jóvenes de los municipios de San Sebastián, Sucre, Bolívar, Almaguer y Santa Rosa	Juliet Fernanda Belalcazar	Transversal 9A No. 54N-150 Vía al Bosque	8306730 8209516 310 - 4324806	julocampo@caucanet.net.co	Popayán	145.898,19	116.718,55	80,00 %	12	1	500	personas	291,80	Almaguer, San Sebastián, Santa Rosa, Bolívar y Sucre	no tiene	CAUCA
9	Red de Justicia Comunitaria	Escuela subregional de justicia comunitaria	Carlos Rúa Angulo	Carrera 22 No. 26-47	3687210 3687249	reddejusticia@reddejusticia.org.co	Bogotá	180.677,35	142.735,11	79,00 %	18	1	6	municipios	30.112,89	El Peñol, Los Andes, Policarpa, Leiva, El Rosario, Cumbitara	Universidad de Nariño	NARIÑO
10	CINDAP	Apoyo y fortalecimiento de los procesos de gobernabilidad, democracia local y organizativos para la construcción de tejido social generados a partir de la participación comunitaria en la producción agroambiental que contribuyan al desarrollo local en 3 municipios	Fidedigno Wilches Cubides	Calle 3 a No. 1-13 Barrio La Pamba	8244654	cindap@emtel.net.co	Popayán	249.999,20	199.999,00	80,00 %	20	2	297	familias	841,75	La Vega, Bolívar y Sucre	Alcaldía Sucre, Asprosucre	CAUCA

No	Nombre de la Organización	Nombre de la propuesta	Representante Legal	Dirección	Teléfonos	Correo Electrónico	Sede	Valor Total Propuesta	Valor Solicitado	%	Duración	Eje	No. beneficiarios	Tipo de beneficiario	Inversión por beneficiario	MUNICIPIOS BENEFICIADOS	SOCIOS documento final	DEPARTAMENTO
11	Cabil do Mayor del Pueblo Yanacona	Fortalecimiento, consolidación de la producción, transformación, investigación y comercialización de productos locales hacia la construcción de una economía comunitaria y asociativa yanaconas en el marco del plan de vida	Climaco Quintero Chingana	Carrera 8 No. 8-19	8242911	yanay04@hotmail.com	Popayán	550.492,39	440.394,00	80,00 %	18	3	16	resguardos	34.405,77	Almaguer, Bolívar, La Sierra, La Vega, Santa Rosa, San Sebastián, Sotará	no tiene	CAUCA
12	Fondo Mixto para la promoción de la cultura y las artes de Nariño	Pa-Labrar	Juan Carlos Santacruz Gaviria	Carrera 24 No. 14-50	7292727 7292201	icsantacruzgav@yahoo.es	Pasto	249.898,00	194.920,00	78,00 %	12	2	24	organizaciones	10.412,42	La Unión, El Tambo, San Lorenzo, San Pablo, Taminango, Balboa	no tiene	NARIÑO

Anexo C
II Laboratorio de Paz
Proyecto Segunda Convocatoria Organizaciones de Base

No.	Código	Nombre de la Organización	Nombre de la propuesta	Sede	EJE	DURACION	VR. TOTAL	VR. SOLICITADO	%	No. BENEFICIARIOS	TIPO DE BENEFICIARIO	Costo promedio beneficiario	Socios	Colaboradores
1	2006-MAP-OB-027	Junta de Acción Central del Municipio de los Andes	Fortalecimiento de los procesos de convivencia, rescate de la cultura y educación, mediante la escuela rural	Los Andes	1	12	88.794,30	79.914,89	90,00%	2719	personas	32,66	28 centros educativos	Alcaldía, Comité Defensa DDHH, Constituyente de Nariño
2	2006-MAP-OB-033	Asociación Agropecuaria Campesina la Granja	Fortalecimiento del proceso organizativo de las mujeres y familias campesinas del municipio de San Pablo - Nariño, como una alternativa de vida con dignidad en el macizo colombiano.	San Pablo	2	18	128.015,00	73.292,00	57,25%	230	familias	556,59	Fumanorte	ICA y Corponariño
3	2006-MAP-OB-026	Cooperativa de Acueducto y Alcantarillado de Florencia - Cauca	Construcción de espacios de participación para disminuir la vulnerabilidad de la población civil de las instituciones ante el conflicto y ejercicio de lo público armonizando a la sociedad civil y el estado mediante la participación de jóvenes, mujeres y organizaciones sociales	Florencia	1	12	45.318,12	38.412,57	84,76%	176	JAC	257,49	Alcaldía	Asoc. vivienda El Manantial
4	2006-MAP-OB-003	Asociación Juntas de Acción Comunal de Bolívar Cauca	Construir espacios de convivencia y participación con comunidades capacitadas en resolución de conflictos, DDHH, DIH, a partir del fortalecimiento integral de las organizaciones comunales y de la asociación comunal del municipio de Bolívar	Bolívar	2	15	88.742,57	79.863,26	89,99%	380	productores	233,53	Alcaldía	

No.	Código	Nombre de la Organización	Nombre de la propuesta	Sede	EJE	DURACION	VR. TOTAL	VR. SOLICITADO	%	No. BENEFICIARIOS	TIPO DE BENEFICIARIO	Costo promedio beneficiario	Socios	Colaboradores
5	2006-MAP-OB-022	Asociación de Productores Agroecológicos de Balboa - ASPROBALBOA	Fortalecimiento a la unidad familiar y a la organización social campesina a través del rescate, valoración de la identidad y el acompañamiento a proceso en marcha de producción, transformación y comercialización de café, caña y frutas en dos organizaciones de productores : asprobalboa - aspambal del municipio de Balboa	Balboa	3	14	89.425,17	78.602,51	87,90%	160	familias	558,91	Alcaldía	Cosurca
6	2006-MAP-OB-009	Asociación de Apoyo al Discapacitado	Por un sueño sin limitaciones los discapacitados del municipio de La Sierra Cauca forjamos nuestro proyecto de vida	La Sierra	3	12	52.982,00	46.000,00	86,82%	137	Discapacitados	386,73	Alcaldía	
7	2006-MAP-OB-056	Grupo Asociativo la Solita	Mejoramiento de la cadena productiva de la caña panelera mediante la implementación de agricultura orgánica y la construcción de un trapiche comunitario en la vereda Pueblo Viejo Municipio de El Peñol - Nariño	El Peñol	3	12	88.268,34	79.441,51	90,00%	no estimado	familias	n.d.	Alcaldía	
8	2006-MAP-OB-019	Asociación de Ganaderos de Sucre - Cauca	Desarrollo de la ganadería doble propósito y de sistemas productivos viables de género ambientalmente sustentables a partir de la gestión empresarial en el municipio de Sucre	Sucre	3	20	79.731,00	71.757,50	90,00%	88	familias	906,03	Alcaldía	

No.	Código	Nombre de la Organización	Nombre de la propuesta	Sede	EJE	DURACION	VR. TOTAL	VR. SOLICITADO	%	No. BENEFICIARIOS	TIPO DE BENEFICIARIO	Costo promedio beneficiario	Socios	Colaboradores
9	2006-MAP-OB-024	Asociación Municipal de Fiqueros y Productores Agropecuarios de Arboleda	Mejoramiento de las condiciones socioeconómicas y nutricionales a 150 familias del municipio de Arboleda implementado unidades productivas orgánicas	Arboleda	3	18	62.369,80	56.132,82	90,00%	150	familias	415,80	Asoc. Campesina la Golondrina y Grupos San Pedro Alto y Loma Larga	Alcaldía
10	2006-MAP-OB-014	Asociación de Usuarios del Acueducto Rural Colectivo Sachacoco	Mejoramiento de las condiciones ambientales de la Microcuenca Ospio fuente abastecedora del acueducto Sachacoco y fortalecimiento institucional mediante el manejo de la microcuenca y el uso eficiente del agua	Timbío	3	18	67.146,00	60.431,20	90,00%	2372	familias	28,31		
11	2006-MAP-OB-047	Asociación de Paneleros de la Región del Patía	Generar empleos dignos derivados de fortalecimiento organizativo y productivo de la cadena panelera orgánica para 70 familias vulnerables del municipio de Patía	Patía	3	24	69.715,00	61.351,00	88,00%	70	productores	995,93	Alcaldía	
12	2006-MAP-OB-054	Movimiento Ecológico Renacer Altamira	Desarrollo de alternativas de aprovechamiento y transformación de recursos de la Región que garanticen una seguridad alimentaria y generación de ingresos para las familias del corregimiento de Altamira - Policarpa, departamento de Nariño, enmarcado dentro un desarrollo sostenible	Policarpa	3	12	47.667,00	38.096,00	79,92%	45	familias	1059,27		Alcaldía

No.	Código	Nombre de la Organización	Nombre de la propuesta	Sede	EJE	DURACION	VR. TOTAL	VR. SOLICITADO	%	No. BENEFICIARIOS	TIPO DE BENEFICIARIO	Costo promedio beneficiario	Socios	Colaboradores
13	2006-MAP-OB-057	Asociación los Padrinos	Mejoramiento de fincas de pequeños agricultores con base en la seguridad alimentaria	El Tambo	3	12	88.757,00	79.881,00	90,00%	600	familias	147,93		Alcaldía
14	2006-MAP-OB-001	Asociación de Productores de frutas Municipio San Sebastián	Fortalecer los grupos productivos asociados del municipio de San Sebastián para optimizar la producción y comercialización de alimentos así como la recuperación de sus sistemas productivos tradicionales (Las Delanteras) con un enfoque ambientalmente sostenible	San Sebastián	3	18	86.835,33	77.700,00	89,48%	261	productores	332,70	Asopanela y agroachiras	Alcaldía
15	2006-MAP-OB-023	Grupo Asociativo Amas de Casa el Progreso	Soberanía Alimentaria con desarrollo sustentable como derecho básico de la comunidad para ganar libertad y vida	San Pedro de Cartago	3	24	48.839,00	43.955,00	90,00%	43	familias	1135,79	Grupo El futuro del mañana, JAC El Salado	Corporativo
16	2006-MAP-OB-032	ASPROCAP	Fortalecimiento organizacional para el mejoramiento integral de 286 familias en 21 veredas del municipio de La Unión - Nariño	La Unión	3	16	69.165,00	62.249,00	90,00%	286	familias	241,84	Alcaldía	Irrimer
17	2006-MAP-OB-034	Asociación Nuevo Rosario ASONUR	Implementar y organizar la escuela cultura y artesanal para la convivencia pacífica y la prevalencia de los derechos humanos	El Rosario	1	12	69.754,00	62.778,00	90,00%	200	jóvenes	348,77		Fondo Mixto de Cultura
18	2006-MAP-OB-021	Fundación para el Desarrollo Agroecológico y la Gestión Comunitaria - FUNDAGRO	Implementación de prácticas agroecológicas para la protección y recuperación de las fuentes hídricas naturales con participación de las familias, juntas de acción comunal, consejos comunitarios e instituciones educativas de 5 corregimientos de los municipios de Mercaderes y Bolívar - Cauca	Mercaderes	3	12	78.555,00	70.700,00	90,00%	50	familias	1571,10	Asomupi, Asadri	Institución Educativa Dos Rios y JAC El Pilón

